夕刊
いわき民報
発行所
平市田町63
いわき民報社
社長　野沢武蔵
電話（代表）4161番
© いわき民報社　1959

麺味のかかた
呉服の　かつや
平市二丁目　電四八一七一八

県冷凍冷蔵工場は建設へ
県漁連役員会開く

サンマ最盛期までに完成
県補助、農林中金の融資額決る

平市を始め浜通り漁民、農民懸案の平冷凍冷蔵工場建設については建設期成同盟会を設置するなどその促進を図って来たが、十三日の県漁連役員会で総工費七千万円のうち未解決となっていた県補助二千万円、農林中金融資額二千二百万円が確定したことが報告され、いよいよ着工の段取りとなった。しかし当初建設予定地だった平市鹿島町地内は常磐線電化計画による平駅構内改装に一部抵触するため適地を物色中だが、少くとも九月初めには着工、サンマ最盛期（十二月末）の冷凍に間に合わすよう工事を急ぐことになった。

三十二年に計画された冷凍冷蔵缶詰工場は総工費一億円で鹿島町地内に建設を計画、出資金は平市が一千万円を予託、県が一千万円を補助、八千万円を農林中金の融資を仰ぐ資金繰りで、工場も製氷、魚と野菜の冷凍貯蔵のほか地元生産農漁物の缶詰製造を行なう構想だった。三十三年度は平市が積極的に一千万円を予託したが、八千万円にのぼる農林中金融資が難しくしたがって県補助金一千万円も出し渋られる有様でお流れとなった県漁連では年々豊漁続きに終るサンマの魚価安定と流通対策のために三十三年度建設期成同盟会（会長鈴木常松県漁連会長）を設けるとともに、缶詰工場を第二次計画に残し総工費を七千万円に落して実現運動に拍車をかけた。三十四年度はまず平市当初予算に一千万円予託を計上するとともに、県漁連の手持金二千八百万円の出資を決めてかかり、七月県会前に県補助の一千万円を佐藤県知事が確約、余勢をかって農林中金に二千二百万円の融資を申入れその快諾を得たもの。

問題は平駅電化改装によって予定地の一部が抵触することになったため早急に換地を探して建設にかかるが、換地問題は八月中には決定する見込みで、三十四年度のサンマ漁からは〝豊漁貧乏〟が一掃される。

県漁連鈴木専務の話　資金の方はお陰さまで金額がそろった。土地問題も近く解決する見通しにあるので、本年サンマ漁に大きくプラスとなろう。

県薬業協会平支部総会　県薬業協会平支部（支部長鈴丹五郎氏）の第十五回通常総会は十八日午前十時から勿来市植田町菊浦で開き、三十三年度決算書承認、三十四年度予算審議を行なってから役員改選を行なう。なお総会終了後、地曳網を行い懇談会を開く。

国鉄の予算獲得に猛運動
民衆駅建設委

平民衆駅建設促進協議会では十七日午後二時から平商工会議所で常任委員会を開き、さきに国鉄本社に陳情した際の国鉄側の態度水鉄局の協力態勢などについて協議、八月国鉄予算上程までに強力な実現運動を起こすことを申合せた。

去る十日諸橋平市長、山崎商工会議所会頭らが国鉄本社に陳情した時「平駅が耐用年数（二十五年）を経過しているのであるから、新改築と併行して民衆駅新設された い」と五千万円の国鉄負担分の予算化を申入れたが、国鉄本社では「耐用年数の二十五年ぐらいは全国にいくらでもあり、四十年という駅さえ十指に余る」と強い答弁があった。問題は五千万円の国鉄予算を計上させる点になるが、これには地元の犠牲的な決意と水鉄局側の強力な後押しを必要とするので、この際一層真剣な決意を固めて猛運動することを申合せた。

県商工労働委ら炭鉱を視察

常磐地区の炭鉱の不況状況視察のため二十日、県商工労働委員（委員長大井川正氏）ら一行十数名が来都、湯本に一泊して翌二十一日に古河好間、常磐炭鉱、大日本勿来の各炭鉱を視察、直ちに上京して関係方面に陳情する。

戸籍事務優良者で表彰　常磐市戸籍係長高子憲氏は十六日平市で開催された県下戸籍事務連合協議会総会で戸籍および住民登録事務担当優良者として福島地方法務局長から表彰された。

うら盆は15日行う　磐城市ではうら盆を八月十五日（旧七月十二日）行なうことを寺院、商店会、漁業関係らと話合って決めた。

勿来高の体育館近く完成

勿来高校の体育館新築工事は一千三百万円で錦興業会社（佐久間清一氏）が請負い、二月来着工、既に八分通り進み遅くも八月中旬までに竣工の予定である。

建坪は約七百平方㍍（二三三坪）ケビオン工法建造物（二見太鼓型）で近代的感覚の建物である。

【完成近い勿来高体育館】

人事消息

◇転任と決まった平税務署長熊谷治郎、総務課長伊藤佑也、徴收課長金子富次の三氏はあいさつのため十七日来社。

寸言

▼冷凍冷蔵工場建設決る。豊漁貧乏これで追放。野菜類の豊作貧乏も救われるか。

▼激浪48時間とたゝかい船員の二命救う。医はに術なしのカガミ。天晴れ。

天気予報

（小名浜測候所発表）

【今晩】北風、くもり一時にわか雨。

【明日】南風、くもり時々晴、夜にわか雨。

海上　今晩おだやか、明日は日中多少風波が出る。

お好み食堂　玉半提供

佐藤氏常勤理事に決る

四倉町農協組理事会は十六日開き、常勤専務理事に元四倉町助役佐藤卓司氏を決めた。理事長鈴木醫二氏が永らく病気のため常勤理事をおいて行務の強化を図ったもの。

自作農協石城支部総会　自作農協石城支部では二十四日午前十時から県石城事務所会議室で総会を開き、昨年度の決算、今年度予算、今年度事業計画などについて協議する。

石炭危機突破に労使休戦提唱

野沢むさし

日本国内の石炭貯蔵量が遂に千二百万トンを突破したという。大変な貯炭数量である。常磐の石炭は、距離的に地の利を得て、従来概して苦境を知らなかったが、今度だけは世界的な石炭不況の波を免れ得ず、貯炭量も三十四万トンというベラボウな記録を作って、常磐炭鉱始め大小各炭鉱とも、広場という広場、空地を換してなお石炭の置場が無く困却し切っている状態で、自然発火一歩手前の危険にさらされている。

—◇—

常磐地方は、石炭産業と共に栄えて来ているところから、炭鉱の不況は地方経済に直接影響をもたらし、一昨年のナベ底景気に輪をかけた不景気に見舞われている真夏を迎えて、ここ当分貯炭は増える一方であろうし、古河好間炭鉱の企業合理化による人員整理問題で、既に一ヵ月余も時限ストライキが継続しているし、常磐炭鉱の配置転換問題など、石炭に関する限り殆んど好材料が見られない見ていられ無く成って各市町村が動き出し「石炭危機突破対策委員会」を結成、六月定例県議会も「危機突破」を決議した。自民党も社会党もそれぞれ現地に調査団を派遣して実状を聴き、通産省も本腰を入れて緊急対策に乗り出した。基幹産業である石炭産業が危機に直面しているのだから、国を挙げて対策に取組むのは当然であるが、一時的に急場をしのぐ救済は吾らの望むところではない。勿論貯炭の政府買上げや合理化経営による人員整理対策（失業救済など）石炭の需要増大を図るための火力発電所の増設等々緊急的に行なうべき事柄は沢山ある。然し、これだけでは日本の石炭産業は安定しないのではないか？　石炭産業が世界的に不況を招いた原因を深く究め、根本的樹て直しが必要である。

—◇—

日本の保有ドルが十億円を超えた。株価はダウ（平均）八百円を突破するという天井知らずの好況を見せ、国内の産業は上昇線の一途を辿っている。アメリカの景気は今後一九六五年まで停止することなく上昇するという世界的な好景気を伝えられているのに、石炭産業だけが、これも世界的に不況に見舞われている原因はどこにあろうか？　結論から云うと供給と需要のバランスのとれないためであるとは判り切ったことである。そんなら、あらゆる産業が伸展しているのに石炭は何故過剰を生じているのか？　結局エネルギー源としての石炭が、安くて処理の簡単な石油に押されていることが最大の原因である。日本の場合は一トン当り、石油に比較して石炭が八百円も高い。これが石炭の致命的な問題点と云われている。常磐炭鉱の重役で欧米視察から帰った木山部長は「アメリカの石炭生産は一億トンだが、生産コストが僅か四ドルに過ぎない。日本貨に計算して一トン千五百円足らずである。これでも石油に押され、二割制限を行なっている」と語っていた。日本の生産コストを思い合せ、石油に圧迫されるのは当然と云い得る。

従って、今後石油と競争して石炭産業の安定を計るためには、どうしても生産コストを引下げることであろう。コストを引下げるためには必然的に生産性を向上させること、合理化経営を行なうべきである。生産制限や企業の合理化には人員の整理が付帯し、労資の衝突は免れない。大手四社が生産二割制限を前提に、一割五分乃至二割の人員整理を目論み、希望退職に期待をかけているが、夏期手当ての要求ともからみ合い、労資の協調が困難のようである。このように、労資の争いが続く限り、日本の石炭産業は何時までたっても安定は望めないのではないか。私は提唱する「輸入石油と太刀打ち出来るよう、石炭のコストを完全に引下げるまで、三年でも五年でも労資が休戦し、力を併せて積極的に生産性の向上を図ること」勿論、合理化による失業者を出さぬよう経営者側が努力することは当然であるが、万一に備え、失業者の処置には事前に考慮を払うべきである。

—◇—

吾が常磐炭鉱は、労資の関係が常に円満に進行し、ストライキ一歩手前で妥結点を見出していることは心強い限りである。内郷坑の廃止に伴う配置転換や季節労務者の問題、期末手当の問題など、危機をはらみながら最悪の事体を避けている。木山部長は平ロータリークラブのスピーチで「しばらくの間地方の方々にも御迷惑をおかけすると思うが、こゝ三年の間には必ず石油と太刀打ちしても勝てるよう石炭産業の安定を計る」と語っておられた。常磐地方の経済的盛衰は一にかゝって石炭産業の好調にある。労資協調によってこの難関を切り抜けられるよう最善の努力を切に望む。

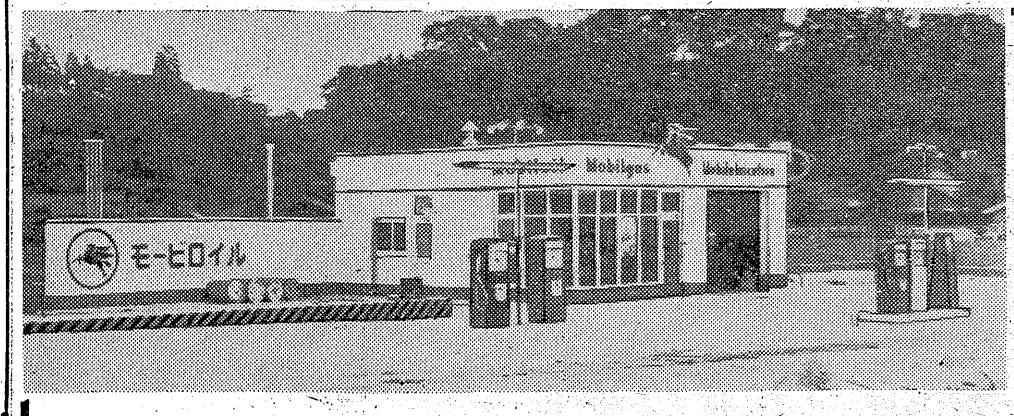

本日開店
最新の近代的設備を誇る……
ニュータイラサービスステーション
内郷市御台境　電（平）3927
スタンダード・ヴァキューム石油会社代理店　隅田川商事株式会社　平市二丁目　電5494

マツケムシ二百メートルに猛威

憂慮される官行造林

平営林署で徹底駆除

石城地方の国有林である四倉町から平市豊間にかけての海岸保安林百三㌶、内郷市入山から常磐市小野田にわたる官行造林六十六㌶、好間村北好間地内の官公造林二十八㌶の総面積百九十七㌶にマツケムシが発生、猛威をふるっている。このため平営林署では十六日から好間村、内郷市の薬剤散布による防除を始めたが、既にサナギになったものが多く、早いものは産卵を始め、激しい繁殖と被害の拡大が憂慮されている。

マツケムシは学名をマツカレハと十六日は赤川防除班長ら署員三名と関係部落民数名が出動、午前中は好間村北好間字文地内の官公造林約五㌶と内郷市白水字入山の官公造林約二㌶、入山小裏の官公造林約一㌶の防除に当ったが、既に五匹のサナギを発見、取除いて蛹を殺したが、その数はざっと二万匹。部落民も次々に見つかるサナギ群にシンタを捲いたほど。この分合った。不良化防止のため、夜間の外出は午後七時までとし、特定の場合でも九時までには帰宅するほか盛り場には出入りしないなども決めた。このため補導員が休み中毎日交替で補導を行う。また花火と水難事故が多くなっているため、特にこれらの注意を強化する。花火は保護者のいない時は行なわないこと。水泳は指定した場所以外では絶対にしない。安全と見られる場所でも子供らだけでは泳がせないこと。などを決めた。

マツカレハ防除に活躍する署員

と見られている。またガになったものもあるため、背負式動力噴霧機でBHCを散布、山は一面にBHCの粉でおゝわれたが、サナギには効果がないため、今後は徹底防除する計画だという。

内郷校外補連で夏休み対策

内郷市校外補導連盟ではこのほど夏休みの事故防止対策について話

東条氏が感謝のあいさつ

九日四倉観光協会、東條秀三郎後援会共催の春日八郎一行の歌謡祭二十日は波立薬師大祭と行事が続き今夏最高の人出を予想されている。町では四倉駅構内に歓迎の提灯をかかげ駅前に高さ十六尺の歓迎塔を建て海岸には監視塔、救護船など準備を整え、七軒の脱衣場も店開きをする。

歌謡祭は教育委員長小湊秀二氏が開催委員長となって五百余名の後援会員を動員して推進した町をあげての催しで昼夜二回とも東條秀三郎氏が感謝のあいさつをすることになっている。

理客 商店 木工

磐城で三青年学級を開設

磐城市小名浜公民館では初の試みとして理容、商店、木工の職域別による三青年学級を開設する。店員、および見習生を対象としたもので理容学級では理髪器具の取扱い方、環境衛生など、商店学級では接客法、商品の包装の仕方、店舗の装飾、商店界の経済など、また木工学級では設計、建築法規など専門的な技術の習得のほかに一般教養について学び。特に商店学級は店員の利便をはかって二学級に編成し全部でおよそ百三十人の参加を見込み、七月下旬開講し初めは十日ごと。そのゝは毎週一回の割で開講し来年三月まで続ける計画になっている。

求人案内

植田職安14日調べ

【男子】▼店員十五―二十才住み込み千五百―三千円▼電工見習十五―二十才住込み千円―通勤三千▼クリーニング見習十六―二十才住込み千五百円▼製缶工十八―二十五才日立市住込み手取七千―一万五千円▼機械工十八―三十才日立市通勤日給二百―五百円

【女子】▼店員十六―二十才勿来市住込三千―三千円通勤四千円以上▼旅館女中十五―三十五才勿来市住込み三千円以上▼バス車掌二十才まで住込み中卒八千三〇〇円高卒八千九百円▼女中十五―六十才東京都住込み四千―四千五百円▼ラジオテレビ組立工十五―二十才東京都神奈川県住込み七千円

一級無線通信士に二人合格

独学で栄冠

寺島さん

永山さん

磐城市小名浜公民館の職員、寺島栄吉さん（三四）＝平市＝と永山常次さん（二四）＝茨城県北茨城市大津町＝の二人はほとんど独学で最高学府の卒業生で、一流船舶会社に就職先が決まり将来が嘱望されている。

★…寺島さんは初めから独学でスタートした努力家で去る二十六年六月三級無線通信士に合格してから小名浜漁業用海岸無線局に奉職した、そのゝもたゆまずコツコツと勉学を続け二十八年七月、二級無線通信士に合格そしてこんど待望がかなって一級無線通信士に合格したもの。三人の良きパパで楽林商船の大型内航貨物船に乗組むことになった。

★…永山さんは県立小名浜水産高校電気無線科（一年制）の第一回卒業生（二十六年三月）二十六年秋、まず三級無線通信士に合格した。翌二十七年二月小名浜漁業用海岸無線局に奉職して青川正一局長ら先輩から実技の指導を受け、つぎの試験に備え二十九年三月二級無線通信士に合格することができた。将来を考え乗船経歴を取得するため二年間ほど日本水産の捕鯨船に乗組み南氷洋で活躍したこともあったが、三十三年五月再び同無線局に奉職して最後の難関をめざし無我夢中で勉学に励んだ結果、やっと実を結びかねてからの望みであった一級無線通信士の金的を射止めることができたものだという。もちろん小名浜水産高校電気通信科卒業生およそ三百人のトップを切って合格したわけ。林兼海運（東京）の外航貨物船に乗船するため十九日出港する。

市況

魚類

（単位㌔＝円）

（十六日午後―十七日正午）

十七日朝は小名浜にカツオ、ビンチョウマグロが豊漁。

江名、中之作は皆無。

【小名浜港】一本釣り三隻　定置網一隻　小舟三十五隻

▼カツオ　四万五千㌔　一三〇―一八五（次品）六〇―三〇▼ビンチョウマグロ　一万三千㌔　一四四―一一七▼アジ　百十㌔　一一五▼小メジ　六十㌔　三五〇▼スズキ　七十八㌔　四〇〇―二七〇▼ソイ　四十二㌔　二三〇―一二五▼アワビ　二百二十四㌔　四五〇―四三〇

【江名港】水揚げなし

【中之作港】水揚げなし

野菜

（単位＝円）

▼菜類　七―二（東）
▼ニンジン　一三―三（〃）
▼ゴボウ　五〇―二五（〃）
▼大根　一五―五（〃）
▼ネギ　一七―六（東）
▼玉ネギ　一二―七（〃）
▼ナス　四五―二五（〃）
▼キュウリ　四五―五（〃）
▼タマナ　一一―四（〃）
▼パレイショ　一五―五（〃）
▼サツマイモ　七〇―二五（〃）
▼インゲン　三五―一〇（〃）
▼カボチャ　二五―一〇（〃）
▼トマト　二五―一〇（〃）
▼ウメ　一〇〇―七〇（〃）
▼ショウガ　二〇―六〇（〃）
▼玉子　一二―一〇・五〇（コ）

果物

▼リンゴ　七五―四〇（〃）
▼モモ　一〇〇―二五（〃）
▼スイカ　二〇―一五（〃）

（丸平青果市場調べ）

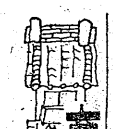

トヨタで　平市材木町トヨタ
中古車市　自動車平営業所では十九、二十日の二日間午前九時から午後五時まで営業所前で「中古自動車トヨタ市」を行なう。

趣味の橋会　平市二丁目趣味器店内）ではシックな感覚の「壷画飾皿」を七月分配品として二十日頃から配品を始める。

館名は植田　田農協前に新築中の映画館では館名募集中のところ「植田ロマンス座」と決定。

ロマンス座　勿来市植田町植田町

喜楽時計店　平市三丁目（東邦銀行前）

健康リング　喜楽時計店では磁力線バンド「パワーリング」を発売中。二一〇〇円から各種。

菊浦で地引網開始　勿来市植田海岸「菊浦」では浴場・シャワーを完備無料休憩所を新設して「地引網」を始めた。

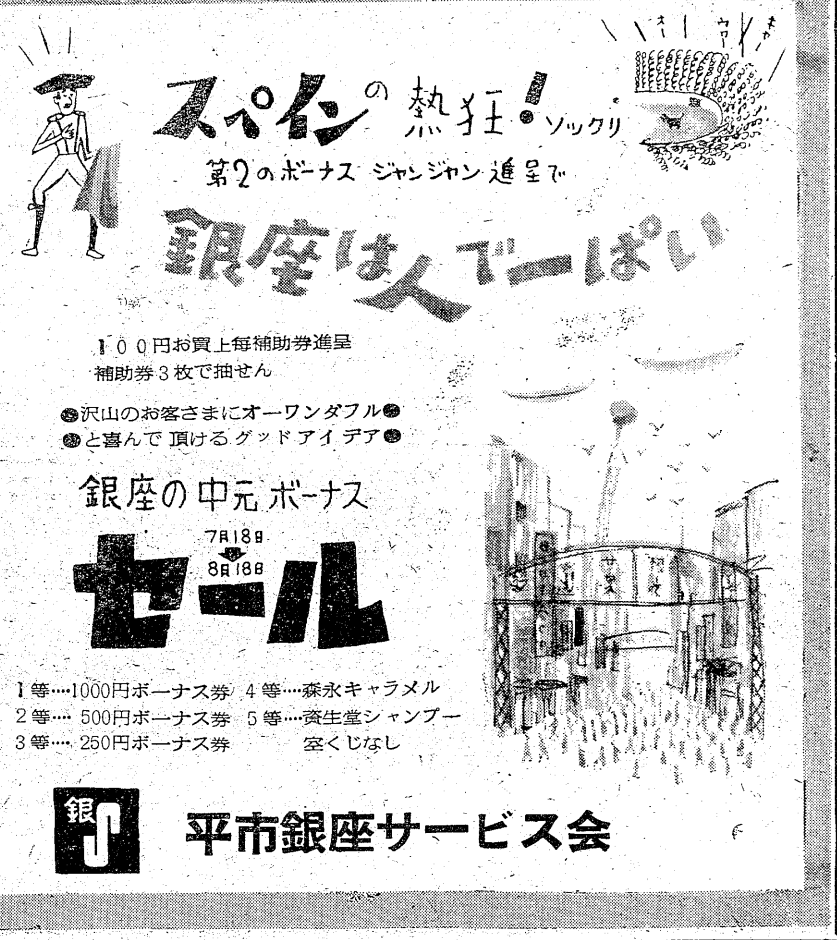

御中元の贈物に
暑さを吹きとばすお飲物です
▼トリス　デルックス……五〇〇円
▼サントリー　角瓶……一二五〇円
▼ビール　半ダース入……八三〇円
▼ビール　一ダース入……一六三〇円
▼特級清酒……一〇七五円
▼一級清酒……八三五円
▼二級清酒……四九〇円
▼味の素詰合せ……二〇〇円から各種
★配達迅速★
大喜多や
平・聚楽館前通り　電3721 4602

パネル・腕木
フローリング
建築材加工
東洋木工有限会社
平市菓子町（平工高前）
御連絡は電話三三二六番へ

森永製のホームセット
御中元用の贈答品豊富に取揃えました
どなた様にも喜ばれる食品詰合せ
二〇〇円から一五〇〇円まで
食品店　まるさ
勿来市植田町本町　電話五三二番

我は海の子　母さん子
海苔巻、べんとうに、ジュースに、果物チョコレート、母さんは何から何まで用意して呉れました。楽しい海あそび、元気で早目に帰りましょう。
ソフトジュース　一コ　十九円
モブドー　一箱　十八円・一九五円
毎日一品サービス　みかん缶詰　三缶　八五円
サカイ食品店
平・1　電3336

夏のお支度は是非三和で!!
自身をもってお奨めできる
特選　ブラウス
特選　ワンピース
純毛ツーピース　¥2700から
純綿ツーピース　¥1800から
その他サマーコート・スカート
下着類各種豊富入荷
三和婦人服
平・ぎんざ　TEL・4210

共立病院長らに海保長官賞

海の記念日の二十日、海上保安庁では海上保安業務功労者を表彰するが、荒れ狂う夜の小名浜沖合でマグロ船に巡視船で横付けして急患の一命を救った内郷市久世原磐城共立病院の院長畠山靖夫氏(四)と外科医阿部寧平氏(三)看護婦熊田照子さん(三)同遠藤喜与子さん(三)の四名が晴れの海上保安庁長官賞を受賞することになった。

船員の一命を救う

海の記念日　激浪48時間の苦斗

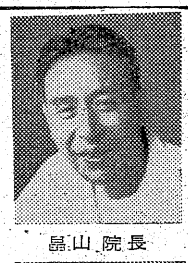
畠山院長

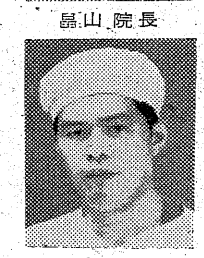
阿部医師

熊田看護婦

遠藤看護婦

その日は強風注意報が発令され海(三七)＝宮城県気仙沼市大島＝が急上は大荒れに荒れた四月九日午後十時ごろだった。磐城市中ノ作港所属第八太陽丸がマグロ漁に出漁したが、小名浜東方洋上百八十カイリ沖合で乗組員の村上行雄さん(三)に腹痛を訴えて苦しみ出し、小名浜海上保安部に救助方の無電連絡が入った。この救助の要請を受けた畠山院長は阿部医師や看護婦を督励して車で急行、巡視船あさちどり(二七〇トン)に乗ったのが午後十一時。海上は白浪が逆立つ予想以上の荒天に院長ら四名は船酔いで何回も吐く始末。荒波にほんろうされながら第八太陽丸に着いたのは二十四時間後の夜。波で漁船に乗り移り患者を巡視船に移して診断、これなら病院に収容できるとと判定して応急手当も大ゆれの船内。十一日夜小名浜に帰港共立病院に収容手術して急性盲腸炎の危機を助けた。村上さんは二週間後元気に退院した…この波濤と闘う海上四十八時間の救助作業が長官賞を受けることになったもの。

畠山院長の話　あの天気と時間的な問題もあって一同心細さはあったが、導い人命を救うという一念だけを考えて医師、看護婦としての役目を果したまでに過ぎない。人間やれば何でも出来るものだという尊い経験を得た上、表彰されるとは却って面はゆい気持です。

農劇薬取扱い試験

37職員が頭をしぼる

平保健所主催の特定毒物使用防除実施指導講習会は十六日午前九時から同所会議室に石城、双葉両郡の農協、市町村職員、薬業者など三十七名を集め開かれた。これはパラチオン、ホリドールなどの農劇薬を使用する場合は、同講習会で特定指定証を交付された指定員の立会がなければ薬事法違反で取締られるので、集まった関係者は県薬務課山木亮技師の説明を熱心に受講した。同講習会は午前中農薬取扱いの説明をきいて、午後一時から年一回実施される特定毒物使用防除指定員の試験を行った。同試験に合格すると指定証を交付されるが三年間受講しても落ちているものもいる〃狭き門〃なお合格発表は七月末日。

水上安全法の講習会行なう

磐城市で

○…磐城市警察消防援互会、市防犯会、市教委など共催の水上安全法講習会は十六日午前十時から小名浜海水浴場で開かれた。警察署、消防署、学校、防犯協会などをはじめ県警機動隊からおよそ四十人が参加した。

○…水泳シーズンを迎えて毎年のように発生する水難事故を未然に防ごうとするもので磐城署渡部良夫、根岸弘康、渡部一男の三氏から水上安全法、人工呼吸法、ゴムボート救助法などについて講習を受けた。

○…お互いに溺者、救助者になり泳がないで助ける方、泳いで助ける法、泳ぎつかれた者を救ける方法などを海浜でまず講習をうけてから、さっそく海中で実技を熱心に習った。県警機動隊はゴムボートを海上に浮かばせて溺者の救助訓練を行なった。

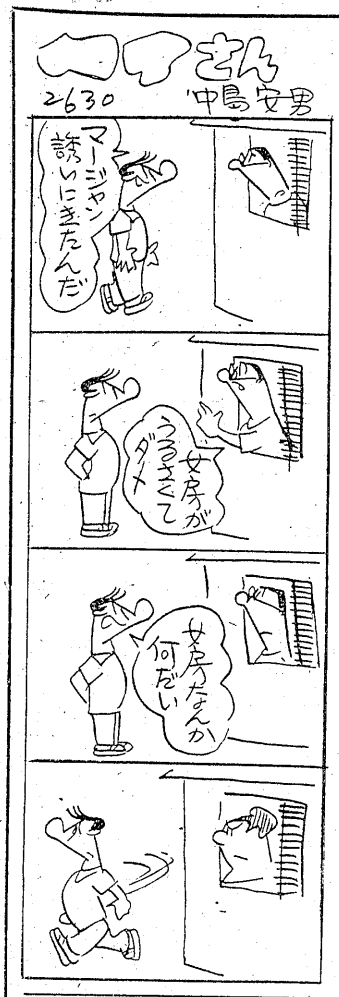

【ゴムボートによる救助訓練】

二万円スられる

四倉町千軒平溜池土地改良区理事長西川惠一さんは十六日午前九時二十五分平発の磐越東線で出福の途中、窓かけにかけておいた上衣ポケットから二万円入り財布をすられた

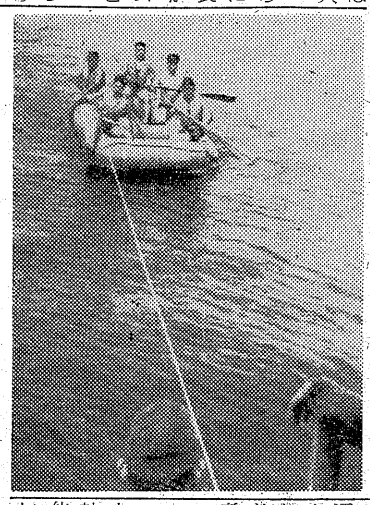

盗難が半数以上も

検挙率は80%の成績

内郷署

内郷署の三十四年度上半期(一月―六月)の事件の発生と検挙数は発生四百四十四件、検挙数三百五十二件だった。これによると一番多いのが窃盗で五十%強の二百七十五件(検挙百八十)次いで暴行の三十九件(三十九)傷害二十七(二十八)詐欺二十二(二十二)の順となっている。このうち少年犯罪は二十四%で、これを職業別に見ると中学生が一番多く十六件、小学生が七件、有職者六件、無職五件

少年二人含むコソドロ捕る

平署では十六日午後六時五十分ごろ好間村大字北好間字町田五無職大谷剛(三)と市赤井自動車運転助手少年A(一七)同市赤井少年B(一七)の三人を盗みの疑いで捕えた。三人は十五日午後十一時三十分ごろ平市赤井字不動堂一五会社員菅野秀雄さんの鶏小屋から白色レグホン一羽(五百円)を盗み、大谷の家で肉ナベにして食べたほか十数件のコソ泥を働いていたもの。

追越し三輪車がはねて重傷

十六日午後六時ごろ磐城市中之作地内県道で同市折戸運送業橋本昭三さん(三)は自家用オート三輪車を運転、前に停車していたバスを追い越そうとしたところ、バスの陰から飛び出した同市江ノ浦土工東海林定昭さん(三)をはね、定昭さんは脳内出血で重態。

酔ってテーブルひっくり返す

平署では十六日午後七時三十分ごろ平市赤井字諏訪原二三五土工武田信一(三)を器物破損現行犯で捕えた。平市白銀町一三さかえ食堂で酒を飲んでいるうち「サービスが悪い」とおこりテーブル二車をひっくり返しドンブリ、コップなど千円相当をこわしたもの。

土堤から滑り水死

常磐

常磐市傾城四〇常磐炭鉱倉到係奥田忠彦さん長男英昭君(三)＝湯本二中三年生＝は十六日午後三時二十分ごろ友人二十余名と水野谷黄金沢の溜池に水泳ぎに行ったが、英昭君は泳げないので土堤に腰かけているうち深身にすべり落ち大騒ぎとなり友人らが探し警察機動隊も出動しさがしたが、午後四時三十分水死体となって発見された常磐市はじめての犠牲者である。

ジープ転落二人が軽傷

十六日午前十時三十分ごろ四倉町大字戸田字上高柳八九猪狩信義さん(三)は磐城セメント四倉工場のジープを運転、四倉町玉山字炭釜地内の町道カーブで小石にハンドルをとられ二メートル下の小川に転落、同乗していた同町原田会社員吉井郁一さん(三)は頭に二週間のケガをした。猪狩運転者はかすりキズを負った程度だった。なお車は前バンパー、窓ガラスなど二万円の損害、原因は猪狩運転者の技術が下手だったため。

〃おいらせ〃でスらる

十五日午前二時三十分ごろ青森県八戸市内丸一四会社員平尾吉平さん(四七)は、常磐線仙台―平駅間の上り急行列車〃おいらせ〃内で仮眠中、帽子掛にかけた背広上衣内ポケットから現金六千八百円入り財布をスられたと平鉄道公安室に届け出た。

疫痢で死ぬ

内郷市御厩上宿三無職山野辺キセさんの長男隆雄ちゃん(三)は十七日午前六時ごろ疫痢で死亡した。今年になって管内で二人目。

草野支部結成記念剣道大会

18日　草野小

石城郡剣道連盟草野支部結成式を兼ねた各地区協賛剣道大会は十八日午後一時から草野小体育館で行う。草野支部は支部長に浅野作衛氏が予定され、部員は二十八名。この日の大会には平剣友会、神谷剣友会、大浦剣友会、四倉剣友会夏井剣友会、高久剣友会員百五十名の剣士が一堂に会し、個人、一般、団体に分れて剣技を競う。なお個人入賞二位までにはいわき民報社賞メダルが贈られる。

斎藤サツさん

(常磐炭鉱重殺斎藤俊夫氏実母)は十七日脳軟化症で死亡。六十八才。東京都武蔵市吉祥寺二四九〇の自宅で十八日午後二時から三時まで告別式を行なう。

なないろ

◉…第十八回県下戸籍事務連絡協議会は十六、七両日平市公会堂に県下の町村長、担当者約三百五十名が集って開いた。この大会に平市の負担金は三万円。それも五万円要求を得意の朱筆で削って…。

◉…県下から遠路来平した人たちは前日の十五日から五つの旅館に二泊した。十五日夜舟野課長が各旅館を巡視したところほとんど市内見物に出掛けて、いない有様。一年に一度の遊山気分で来て映画や飲屋に散歩…

◉…このため十六日の大会には大半がコックリコックリ舟をこいでいた。だがこの人たちが二泊三日で平市に落した金は七十万円は下るまいといわれ、三万円の投資で平市は六十七万円の收入を得たわけ。戸籍事務協議会バンザイ。

展示車
トヨペット・クラウン　トヨペット・ライトバン
トヨペット・マスター　その他
中古乗用車　トヨタ市
日時　7月19日(日)20日(月)　9時…17時
場所　福島トヨタ自動車(株)平営業所前
平市材木町　TEL・2151　中古車展示場

お中元は試験勉強に似たり
どうせしなくちゃならぬことです。ズルズル一寸延ばしにしてみてもフッ切れぬ気持わるさはまた格別。早くすませてサッパリ致しましょう。
○ポロシャツ　三六〇―千五十円
○クレープ〃上下　四百―千二百円
土曜特売　ステーキ用牛肉　二五円
〃　ナイロン水着七二〇を六六〇円
藤越　平市　電3141

GOOD DESIGN GOOD DESIGN
橘会7月配品
壺　画　飾　皿
茶のマットゆにシックな感覚の壺の画を描きました
お部屋の飾りに…イヤ果物の盛合せに…どうぞ
趣味の橘会　武田陶器店
平市一丁目　電4811―2

皮膚科　泌尿器科　性病科
三浦医院
平市長橋町(バス停留所前)　電四二四七
三浦正男

夏を呑む!!
夏です。暑いです。ビールです!
どこの酒屋さんでも大量のビールが冷えてるです。
嬉しいサービスです。
冷えたビールを二ツ折の新聞紙でキリッと包んで渡すは、三〇分―一時間は冷たくのめるです。
御中元の御贈答用品は…
六〇本　七五〇円
十二本　一五〇〇円
ストリップ夏姿のビールが人気のトップ
七月十九日(第三日曜)は定期休業日です
洋酒の沢木屋
平市公会堂前　TEL・二三八三

連日の暑さに
ピンとこないでしょうか
電気冷蔵庫
(メーカー品)
95リットル　¥48.000
75リットル　¥44.000
台数に限りがありますから
お早目にご来店下さい
☆信用と誠実の店☆
テレビの田中
三丁目勧銀前　TEL・5023

工藤さんの詩また入賞

平二小の五年

工藤さん

平二小五年工藤ひなえさん（こは）このほど詩集「こどもの夢の青い窓」に一位に入賞したと、郡山市柏屋本店の青い窓詩集係から通知があった。工藤さんは六月にも「なみ」と題する詩を投稿して一位に入賞しているので、これで連続二回一位に入賞、二小文芸クラブの名を県下に高めたと先生達を喜ばせている。

平尾教諭の話　私はクラブ員に特にこれといった指導はしていない、子供はみんな物理的現象しかみないので物にも心があると教えた。文芸ノートを渡し適一回思うままを書かせているだけです。工藤さんはとてもセンスがあるので将来が楽しみです

〝ゆうやけ雲〟

まっかな　まっかな　ゆうやけ
空いちめんに
ひろがったゆうやけ、
そのゆうやけ雲の上に
くろいくろいまっくろい雲が出た。
だんだんくろい雲が多く
まっかなきれいな雲が消えてゆく
もうすぐ夜だな
きっとこのゆうやけは私のように
今日は元気にあそんだ
とても楽しかった
明日もまたね
お休みなさい
と今日一日のおわかれに
おもいっきりきれいな雲になって、
私たちに話しかけている。

中学校体育大会細目きまる

中体連主催第七回石城地区中学校体育大会は二十二日から四日間にわたり行われるが、競技種目と会場が次の通り決った。

▼陸上競技　八月二日　平市営陸上競技場
▼バスケットボール　七月二十二、三日　平三中　平工
▼バレーボール　二十二日　四倉中
▼ソフトボール　二十二、二三日　好間中学校
▼野球　二十二、三日　平市営球場、平二中
▼体操　二十二日　平二中
▼卓球　二十二日　草野中
▼テニス　二十二日　小玉中
▼柔道、剣道　二十三日　平葉武徳殿
▼水上競技　二十六日　平市営プール（平一小）

普及員がレクリエーション

石城地方普及員協議会のレクリエーションは二十一日午前九時半から磐城市江名永崎公民館で開き、老功組と若手組に分れてソフトボールを行ない楽しい一日を過すことになった。

山高しげり招き文化講座

27日　植田小

勿来市公民館連絡協議会、勿来市連合青年会、勿来市婦人会連絡協議会主催の第三回夏季文化講座は二十七日午後一時三十分から四時[illegible]まで植田小学校講堂で行なわれる。講師は評論家山高しげり。演題は「母の幸福・子供の幸福」山高氏は明治三十一年生れ東京女高師を卒業後婦人問題に関する研究指導の功により紫綬褒章を受け、現在全国地域婦人団体連絡協議会理事長、全国未亡人団体協議会事務局長。

〝定められた場所で泳げ〟

四倉で注意ビラ

四倉町観光協会は十六日脱衣場その他につぎのような海水浴の注意ビラを掲げた。

▼必ず水泳のできる人と海に入ること。
▼定められた安全区域で泳ぐこと、監視員の注意を守ること。
▼入水前の準備運動を励行すること、急に入水するのは心臓マヒなど危険です。
▼飲酒して入らないこと、過労も事故の因です。
▼波の引力は強いもの、乳より深いところに入らぬこと。
▼危急の場合は大声で救いをもとめること。

慶弔録

◇常磐市◇　十六日届出

【出生】▼松本幸人（栄田七八）▼鼎人長男）▼松原長子（関船上関七五　新八三女）

【結婚】▼薄羽和夫（関船宿内五勘重六男）吉田志保子（磐城簿尻前坪六九　勝記六女）

学校めくり

平二小で27日から納涼母子学級

二十一日から小、中児童生徒は夏休みに入るが平二小では二十七日から八月二日まで部落ごとに母子学級を開くことをきめた。これは夏休み中を利用して児童―父兄―教諭らが集り「教育」についての話合いの場を持たせると共に、父兄―児童らが夏の一夜を楽しみながら教育の関心を持たせようというもの。日程次の通り。

▼七月二十七日　四五丁目、杉平、本丸、北仲間町、東北白
▼二十八日　中塩、四丁目、大内岡、東五丁目、中胡麗沢
▼二十九日　田町、六間門、三の丸、南両匠、四ツ波
▼三十日　鉄管、西四軒、六人町、発電所、大手
▼三十一日　白銀、東四軒町、大工町、南仲間町、中北目
▼八月一日　柳町、手搦、二の丸、北胡麗沢、北両匠
▼二日　北白銀、西北目、南胡麗沢

四倉小で保健白書を発表

四倉小学校は十六日校内保健白書を発表した。四月以来の児童の体位、疾病、負傷、衛生検査などの数字をまとめたもの。このうち外科的な負傷は擦過傷四月五五、五月一五八、六月二一〇、切傷一九二、一九〇、刺傷一〇、二九、五四、つき指四、一〇、二五、生傷三、五、四、捻挫一、六、七、打撲傷九、一四二と毎月負傷の数が増えている。これは季節の関係ともみられるが草野校長は校庭のデコボコ、クギなどが落ちているのも事故が多い原因としてこの整備を行なうことになった。

市民の相談室

バス運転手の階級章？

―階級章でなく無事故運転の記章―

【問】このごろ気が付いたのですが常磐交通のバス運転手さんの中で腕に山型のモール記章をつけている人をよく見受けます。進駐軍の階級章を思わせますが一等運転手、三等運転手などの階級制度を設けたのでしょうかおたずねしたい。（平市　一市民）

【答】あれは階級章ではありません。乗客の生命をあずかる大切な仕事が運転手で、事故を最少限に防ぐことが最大のサービスと思いまして、ことしから一年間無事故運転手に山型一本の記章をつけるようにしました。二百六十七人のうち百二十八人います。二年無事故はこれを二本、三年無事故は三本と増やします。この記章をつけることは運転手の名誉であり、たくさんの線のついた運転手を持つ無事故バスに任じたいと願っています。（常磐交通）

今晩のナイター

▼近鉄―東映（日生球場）（日本短波　7時）十六日の成績次の通り
巨人8―0大洋
南海2―1大毎
阪急―0東映
西鉄12―2近鉄

民報映画案内

◇平市　二十一日まで。
★世界館（六・二四）二十四時間の情事（八・一〇九）鍵
★東映劇場（五・一五）決戦ひとり越え（七・一〇）父と娘（八・一一）そよ風日傘
★平館（六・〇〇）素晴らしき十九才（七・五五）紀の国屋文左衛門（一〇・〇〇）世紀の決斗
★民劇（六・〇八）波止場からす（七・一五）鉄腕投手・稲尾物語（八・五八）喧嘩太平記（十八日まで）
★平新東宝（七・二四）星は何でも知っている（八・一三）鷲と鷹
★ひかり座（六・四四）挑戦（八・四〇）狩込み（二十日まで）
★聚楽館（六・五五）白人酋長（八・四五）眼下の敵（二十一日まで）
◇内郷市
★綾映劇　夜六時三〇分
迫りくる危機　二等兵物語（万事要領の巻）修羅桜（二十一日まで）
★第二イワキ　夜六時三〇分　若旦那は三代目　勢揃い江戸ッ子長屋　こだまは呼んでいる（十七日まで）
◇常磐市湯本
★湯本座　夜六時三〇分　課長一番槍　おしゃべり奥様　私は貞になりたい（二十一日まで）
★三岡座　夜六時三〇分　消えた小判屋敷　風の中の瞳　王者の剣（二十一日まで）
★常磐座　夜六時三〇分　りこうなお嫁さん　遊星王子　おしどり道中（二十一日まで）
★中劇　夜六時三〇分　山と谷と雲　おヤエのあんま天国　双葉あばれ雲前篇（二十一日まで）
◇磐城市小名浜　二十一日まで
★国際　大江戸千両祭　千代田城炎上（十七日まで）
★磐城座　危険な舞像　かわいい女　その壁を砕け
★東映　姫君一刀流　素晴しき娘たち　源義経三部
★金星座　バラ少女　東支那海の女傑　恐怖の島（十七日まで）
★銀星座　失われたものの伝説　自由の大地　斗牛のスペイン（十七日まで）
◇勿来市植田　二十一日まで
★菊多館　夜六時四十分　独眼竜政宗　風小僧（六部）遊星王子（二部）
★うえた館　夜六時三〇分　才女気質　大笑い江戸ッ子祭
★中央館　夜六時三十分　決斗街　水戸黄門漫遊記
◇四倉町
★四倉国際　最高殊勲殺人　かげろう笠（十八日まで）
★四倉海岸館・東宝　かた破り道中記　狂った脱獄（十七日まで）

NHK

17日

★第一　1040KC
6・00　子供ニュース
05　劇ひげの生えたパイプ ❷おやおやなあに
25　1丁目1番地
40　スポーツだより
45　各局別ローカル
7・30　浪花演芸会「お笑い衣食住」浪花千栄子　姿三平　浅草四郎　桂米朝　東五九童　松鶴亭
8・02　ここはどこでしょう
30　輝くステージ「日本歌曲の夕」独唱宮原卓也　砂原美智子　合唱東唱　日本室内交響楽団　指揮山田夏精
9・20　ニュース解説
35　生活のうた「麻薬と戦う人々」

★第二　1540KC
6・00　英語ニュース
05　株式市況
20　新しいビタミンB群　浮田忠之進他
40　青少年職業講座
7・00　商工実務講座
30　若い世代❶甲子園の夢 ❷「夏にやっておきたいこと」（自然の中へ）
8・00　特別教養番組「海の科学」（生産する海）須藤俊男　中野猿人　千谷利三　新野弘他
9・00　邦楽鑑賞会　解説町田嘉章（獅子もの特集）❶清元「破鳥獅子」浄るり清元志寿太夫他 ❷長唄「越後獅子」唄杵屋六左衛門他

ラジオ福島

6・00　チョコラの童話　宮城まり子
10　まぼろし探偵
30　フクちゃん
45　音楽の小箱
7・15　中合アワー
30　歌のカレンダー「千人針」「名月赤城山」「大利根月夜」他
8・00　素人歌合戦　稲川アナ　審査員安藤鶴夫　江口夜詩
50　竜角散スイートメロディー「クレメンタイン」「チロルの花」他
9・00　浪曲歌合戦　今泉良夫　三味線斎藤なほ子　植田ヨネ
30　歌はあなたと共に「おてもやん」「草津節」「串本節」他

NHKテレビ

6・00　マンガ「目玉は二つ」「チロリン村とクルミの木」（声）横山道代　黒柳徹子他
35　スポーツグラフ　輝くスポーツ人「古橋広之進」
7・15　「バス通り裏」十朱幸代　谷川勝巳　初井言栄　西章子他
30　危険信号「子供大会」
8・00　星空のプレリュード（大磯ロングビーチから）沢たまき　東郷たまみ　エセル中田　高島忠夫　牧野ヨシオ　旗照夫　淡谷のり子　灰田勝彦　バッキー白片と楽団他
9・00　テレビ劇場「幽霊1959」久保菜穂子　三木のり平　芦田伸介　千葉信男他

100円貨店

幼児が力にさされて、うんでしまった。痛そうで可哀そう。そんな時は、ドクダミの葉を、カキの葉に包んで、炭火であつくなった灰の中に二分くらい入れておくと、ドクダミの葉がメンタムのようにトロトロになる。これを紙にとってつけ、患部にはってやると、うんだところの根っ子まで吸いとって、きれいに治る。アセモで困っている場合は、桃の葉を煮出し、これで患部を時折りひたしてやると効果てきめん。風呂に入れて（袋に桃の葉を入れ）もよろしい。これから山遊びも盛んになる。夏山は、海におとらず涼しいものだ。昆虫採りは実に楽しい。こんな時こそ、ケガする場合がある。その時は、どんな草でもよいから三種類の草の葉をもぎりもんで出る液汁を、スリキズにつけると効能がある。草カンムリに楽しむ、これを薬という。（龍人）

文具のナガノ
四倉港名産　千鳥うに
デンワ二四二三　ふとんの　スズキ　平市新川町
貸ふとん　不時の来客、多数お集りのお泊りには…
洋酒　平四・大倉旅館横　ニュー　スタンドバー　おぐら　電四二一三
湯本の　鳥肉専門の店　鳥静　電二〇五
福助ミシン　編機の御用命は…　ミシンはイチバン　電話3401番へ　平市新川町27　渡辺ミシン商会
新しいDPは富士
あなたをコンサートの特等席に！　それは東芝の…　ステレオ（立体）レコードです　ステレオ・モノラル　新譜大量入荷　HIFI綜合専門店　平市2丁目　TEL・2972　フルヤマ

毎度有難う存じます
待ってた君よ　お尋ねしゃんせ
今日か明日かと待ってた君よ　ハナを持ちましょう
僕のハートに　ションボリ一人じゃ好まざる
丸正のお夢子のお供でどうぞ
◇十八日・二十日　30点特価奉仕
例えば　▼花豆　四〇〇㌘　四八円
▼カンロ玉　四〇〇㌘　六〇円
▼番外品　四〇〇㌘　三〇円
・小売と卸の現金問屋
常磐線一安い　菓子の丸正　平市南町　平館裏通り
☆十九日休☆　無駄足を引いて行っても得な店

求む　▽貸間又は貸家▽八、六及び四半、三畳の二間▽平市内　日刊工業新聞平通信部（高尾）電五六六六
貸店　舗▽事務所住宅にも可▽電話照明付▽小名浜繁華街（本町通り）委細連絡乞いわき民報小名浜支社電五八六
高澤呉服店　織物　卸商　平市　南町　電三六八七
綴方教室　NO.7　佐藤作
マ　まちばは段々昇りざか
ミ　港の景気は素晴らしい
ム　無論豊作・お山は手当
メ　名実共にのびてゆく
モ　勿論お店もつとめます
朝6時から夜9時まで　卸で売る呉服と洋品の店