夕刊
いわき民報
発行所
平市田町63
いわき民報社
社長　野沢武蔵
電話（代表）4161番
© いわき民報社　1959

定評ある呉服店
今年の
ゆかた
総ざらえ
三井
平・三　電4824―5

海岸の砂丘地に金の成る果

高久 平市でモモ栽培に成功

将来、罐詰移出の計画

五反百姓といわれる石城地方の狭い農耕地は年々住宅、工場、道路開発によって農地が潰廃され、ますます零細農業に追い込まれている。このため農業改良事務所では石城地方の無開拓砂丘地帯一千二百㌶の耕地改良計画を樹てているが、平市では三十年度に平市下高久字八幡鈴木文三郎さん(ま)所有の砂地約三十アールを砂丘地利用桃栽培展示園に指定、指導して来たところ四年目のこの七月、宿願のモモ栽培に成功。将来は石城地方の砂丘地帯にモモ栽培を奨励して第二次計画である冷凍缶詰工場の完成とともに平市モモ缶を製造、県外に移出する計画を樹てており、無生産だと長年荒廃していた砂地からモモが生産される明るい見通しがついた。

しろうとの鈴木さんが試作

平市農務課が初めての試みとして一アールを砂丘地利用モモ栽培展示園に指定したのは三十年春。ところ下高久字八幡鈴木さんの砂地三十一アールを砂丘地利用桃栽培展示園に指定したのは三十年春。ところ一年生の苗木(大久保、倉方、布目、高陽の四種)七十本を植えたが、鈴木さんはモモ栽培はズブのしろうとなので、安島弘海技師が指導に当った。初めの一年間は樹木の生長を主眼として十アール当り窒素三十㌔、燐酸二十㌔、加里二十三㌔を入れ、整枝をした。その後樹枝のせん定を続け、乾燥を嫌うモモのために砂地にレッドクローバーをまいた。潮風に強いモモの特徴を利用したのと丹念な生育管理の結果四年目に見事なモモがたわわに実り、先進地静岡、神奈川に劣らず温暖な石城では砂地でも立派にモモが生産されることが立証された。ことしは初成りのため収穫は少く十アール当り二万円程度の収入だったが、来年から十二、三年ごろの最成期にかけては十アール当り十万から十八万円までの収益が確実視されており、とくに成りのよかった倉方種は缶詰モモに適しているので、三十五年度着工が予定されている平冷凍缶詰工場の完成とともに平名物モモ缶の移出されるのもそう遠くない。

鈴木さんの砂丘地桃栽培の成功をみて、すでに付近の農家六軒がモモ栽培をはじめ、平市海岸線一帯の砂丘地帯はモモの花でおおわれるのも遠くない。

鈴木さん宅では養鶏をしているが、レッドクローバーが鶏の自給飼料であり、モモの肥料と乾燥を防ぐ三鳥の役目を果し、鶏のフンがまたモモの肥料にもなる循環的役割を果しており、付近の砂丘地にさびしく耕作されているサツマ芋、カボチャ畑に比べ十倍近くの収穫を誇っている。

【㊨砂丘を緑し結実した宿願のモモと鈴木さん】

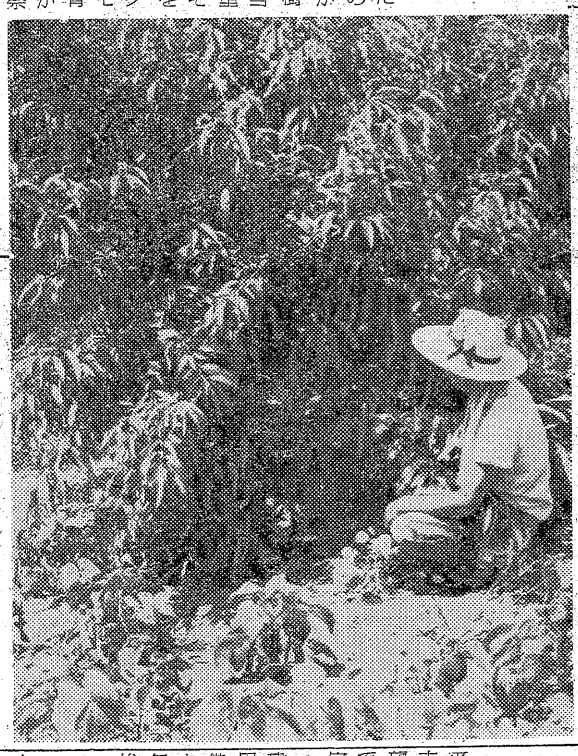

四年目に実る
反当18万円

鈴木さんの話　しろうとの私がやって四年目に成功したのだから砂丘地のモモ栽培は誰にでもでき、推奨できるものだと思う。この間福島から来た人の話ではこの分なら反当十八万円の収穫は確実だと大鼓判を押していった。

四倉小で宿泊訓練　四倉小学校六年生の宿泊訓練は二十二日から二日間同校礼堂で行う。六年生三百十人を三班に分け一班ずつ一泊させて水遊びレクリエーションなどを行なう。

勿来婦人会が東日本盆踊大会に出場

全国黄色い旗の会主催東日本盆踊り大会、キング大歌謡祭は八月二十九日東京台東体育館で盛大に幕を開くが、勿来市植田地区の婦人団体から一チーム出場することになり二十一日東京から名取藤間流之師匠さんが来勿し、午前十一時から植田小学校の講堂で三十余名の婦人会員に手ほどきした。

分譲住宅の申込み受付
市平

平市役所建築課内の県住宅公社平支所では三十四年度分譲住宅の希望者を二十四日から八月十五日まで募る。本年は平市倉前地内(予定)に十五戸で、約五十三平方㍍(建坪)と敷地二百三十二平方㍍建築資金は当初自己資金約五十万円を出資、残り四十七万円は公庫借入金とし十八年間の月賦償還とする(年五分五厘)なお建築は本年末から行ない来年三月末までは竣工の予定。

川中子愛宕神社祭
好間村川中子愛宕神社の例大祭は二十三、四日の両日行なわれる。宵祭りには映画会がある。

八月から水曜を定休に変更
常磐の美容院

常磐市美容組合は従来毎月二回の定休制であったが、八月から週休制を実施することになり、水曜日を定休日ときめた。

寸言

▼砂丘地帯からモモとれた。反当18万円は確実という。特産モモの缶詰はぜひ成功させたい。

▼〃厩の国道〃あっちにも、こっちにもある。ユウレイの看板でも建てて注意喚起はいかが。

天気予報
お好み食堂　玉平提供
（小名浜測候所発表）

【今晩】北風、晴。
【明日】南風、晴一時くもり。海上　今明日ともおだやか。

思うまま

喧ましくなった安保改訂

野沢むさし

平市議会が原水爆禁止に含めてアッサリ決議した「安保條約改訂反対」は、市公会議員諸公の審議を放棄した怠慢問題を含めて、市民の話題をにぎわしているが、未だ何人も議会決議について正式に釈明をしないしメンツにこだわってか臨時市会招集の要請をする模様もない。且下のところ議員諸公はハレものに触るようにおそれをなし、ホホカムリする肚らしい。

広島県は八月初め地元広島市に開催の原水爆禁止平和大会の補助金三十万円を否決し県知事は「世界各地から集る代表者歓迎のレセプションにも出席しない」という。要は原水爆禁止に対しては反対でないが、且下政府がアメリカ側と緊衝中の「安保條約改訂」を日本の海外派兵や核兵器持込みにつながるものと断定することの行き過ぎに対する警告と思われる。

「安保條約改訂」にまつわる論争は非常に喧ましくなって来た。これが社会党や総評、それにつながる労働組合の主張するような「海外派兵―核兵器持込み」に改悪するものであったら、当然国民運動を起して阻止せねばならない。然し、政府は口がすっぱくなるほど「海外派兵はせぬ、核兵持込みに反対である」と強く発表しているのであるから、外交接衝中の政府を助け、国論を統一して今回の改訂を最良のものとするよう協力体制をとるべきであると信じられる。然るに、一部議員の誘導に引ッかかり、一言の疑問も無く「安保條約改訂反対」を議決したことは、何んといっても平市議会の醜体であった。

…◇…

安保條約の改訂については、自民党内にも色々と異論がある。ところが、反対の国民運動を推進せんとする社会党内にも「徒らに反対せんが為の反対すべきでない」という注目すべき見解を発表するものがあった。社会党顧問西尾末広代議士が、名古屋市で記者団に発表した見解は非常に示唆にとんだものである。

【安保改定問題】日米安保條約は日本の安全保障のために締結されたものであるから、これを解消させるに当っては安保條約にかわってわが国の安全保障の措置がとられるべきで、その間に空白をおくことは許されない。安保解消に重点をおくよりもまずそれにかわる新しい日本の安全保障体制をつくることにより大きな重点をおくべきである社会党のいう日米中ソ四か国による集団安全保障條約は短時間にたやすくできるとは考えられない。

社会党は、改訂阻止一点張りのこれまでのやり方を反省し、国会の論争を通じて社会党の安保改訂反対―安保條約解消―新安全保障体制の確立の方向をとるべきであると指適している。

…◇…

吾らも西尾末広氏の見解に賛成である日米安全保障條約はいうまでもなく、日本の安全を保障する日米間の條約であって、現在のところ廃棄の條項が含まれていないのであるから、社会党や総評が逆立ちしても現段階では廃棄、解消が出来ないのである。従って、今回の改訂に際し期限を付して、この間日本の独立自衛の体制を確立し、第二段階に於て廃棄、解消に発展させようとするのが政府の考え方と信じられる。期限十ヵ年については異論もあろう、改訂の内容について徹底的に論議すべきであろう。

…◇…

斯く論じ来ると、平市議会の盲目的な「安保條約改訂反対」の決議は返すがえすも残念である。国論統一の意味からも臨時市会を招集して一部削除するの勇気無きや。現在のままホオカムリすることは、対外的に誤解される面は大きく、平市将来の発展にも影響するところ大なるものと思われる。

石原大臣が臨席
あす県身体障害者大会

県身体障害者福祉大会は二十二日午前十時から平市公会堂に約千名いのまま夜逃げしたが、このほかが参加して開く。席上不幸にめげにも沼の内漁協組から建物の家賃ず更生自立した五名と障害者を援護した二氏を表彰する。なお当日は県が生んだ石原国務相が県身体障害者福祉会長として出席する。石城地方関係の被表彰者次の通り

◇更生自立者
▼沢田一(四ニ)＝田人村▼江尻慶次(四七)＝平市
◇更生援護者
▼小沢武実(五七)＝常磐市

同名異人の夜逃げ
遠藤市議弱る

平市大字沼の内字浜街一八小型定置網漁業経営者遠藤幸一郎(五七)が漁業不振のため、漁業員十五名の労賃三カ月分四十五万円を未払

平全市連合中元大売出し
7月20日……8月18日
松竹歌劇団　一行60名
夏の踊り御招待
御招待日8月22日・平市公会堂
23景ほか落語・万才
▶100円お買上毎に補助券一枚進呈／
▶2000円お買上毎に御招待券一枚進呈／
主催　平市商店会連合会
後援　平市　平商工会議所

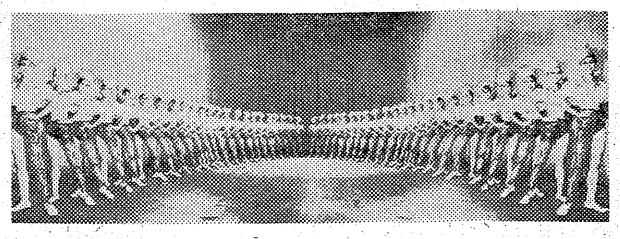

重量挙、軟庭、弓道に七校が出場

八月の全国高校各種目別選手権大会は県高校大会で優勝したチームが出場し、各地で開催されるが、石城地区からはお馴染、重量挙に平工、磐高、内高の三校。これまた絶対的な実力をもつ軟庭には男子団体に平商、個人戦には磐女と勿来の両校。このほか女子弓道で最近メキメキ実力を上げて来ている湯本高校が出場する。これに反し陸上競技は不振で内高の氏家選手唯一人。計七校三十一選手が県代表として晴れのひの舞台にのぞむ。最高水準にある重量挙では大会前から石城勢の優勝が予想されている。また軟庭でも相当の活躍が期待され、弓道は全国大会初出場だけにどこまで上位入賞できるかが期待される。大会を間近に控え最後の調整行なっているが全国大会にのぞむ各校チームの実力を打診してみよう。

全国高校選手権大会
石城代表の実力打診

初出場の弓道
コンディションは上々

湯本高校女子の初出場で全国のレベルが判らないだけに、どこまでやれるかは全くの未知数といえる。弓道校長といわれる酒井校長が三十三年度の高校総合体育大会に備えて同年四月に結成されたばかり。三年計画でチームの育成に当っていたが、二年目で早くも全国大会出場権を得るという急速な伸びを見せた。

【全国大会にのぞむ湯本高女子弓道部選手㋑から立花、高木、篠崎の猛練習ぶり】

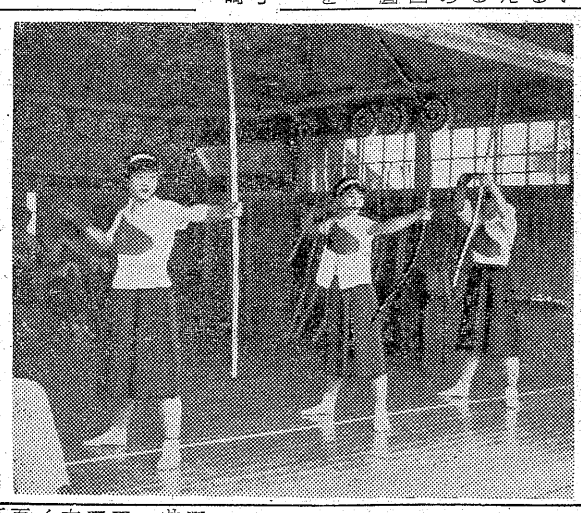

湯本高女子

習にはげんだためだった。弓道部員も男子十五名に比べ女子が二十五名と圧当的に男子をリードし、二段二名、初段三名の計五名の有段者がいる。

出場選手は菱沼信高監督と主将立花澤子（三年、二段）篠崎美枝（三年、二段）高木文子（二年、初段）の三選手と補欠の辺見貴美（二年、初段）の計四選手が全国大会にのぞむ。

県大会では予選で二十四射十四中。決勝トーナメントでは若女を5－3、福女を8－7で降して優勝している。全国大会には全国からおよそ七十校が出場し予選で十六校が残ることになるが、五十％の当中率を得れば予選は楽に通過するものと見られる。

コンディションは最高調にあり、先生も舌を巻く上達ぶりで県大会個人で二位に入った高木選手の出来が特に良く、矢も鋭い。主将の立花、高木両選手はともに安定性と確実性を増し、体力的にも恵まれているため大いに期待されている。

全国大会は八月六日から四日間にわたり宮崎県大淀高校で開かれ、同チームは四日午前六時二十三分湯本発列車で出発する。

菱沼監督の話　開催地が遠いため現在最良のコンディションにあるのを持続出来るかどうかが心配だ。しかし体力もあり、県大会以来自信を深めて来ているので現在の調子なら十二分に闘えると思う。

石城地区小中学校はきょう二十一日から夏休みに入った。期間中に児童生徒の水難事故をなくそうと平三中では臨海学校を前に二十一日午前九時から同校裏経塚に平署の竹出部長ら指導員五名を招き、

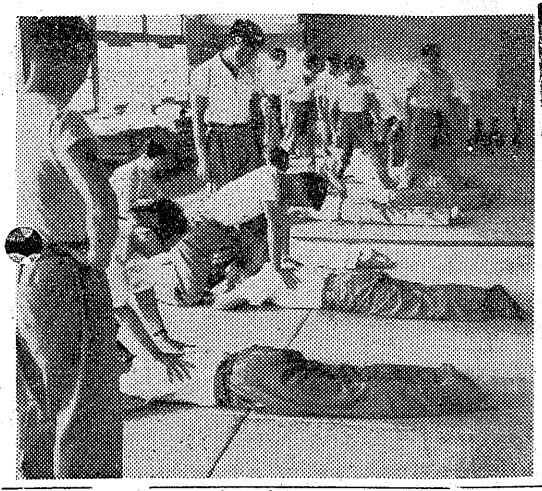

先生が人工呼吸を勉強
臨海学校控え児童の水難防止に

人工呼吸講習会を開いた。まず竹田部長から水におぼれた場合の助け方として❶発見した時はすぐ水に飛びこまない❷自分の命も大切であることを考える❸泳がなければ救助できない時は救命具を用意する❹救助する場合は、おぼれている人は夢中でしがみつくので、状況をみて助ける、など約三十分にわたって説明があって、人工呼吸の実地講習を行なった。集まった二十名の先生達は二人ずつ一組になって数科書のニルセン式人工呼吸を熱心に受講。夏休み中の海水浴には生徒の水難事故を防止できると自信マンマン。

【夏休みの臨海学校を前に人工呼吸法を指導される先生達】

別雷神社祭例
平市七丁目別雷神社祭例は二十一日がよ祭りで夜七時半から境内で映画ニュースを上映、なお子供みこしを繰出した。

高校受験講座を開設
石島公民館
平市白銀町石島公民館では高校入学に備えて夏休みの二十一日から八月三日まで二週間、英語、数学の受験指導会を開く。希望者を募集中で、毎日午前八時から十一時まで。二百五十円。

木村優勝旗争奪の野球大会
四倉町大浦学友会主催の地区対抗野球大会は二十六日八時半から大浦小学校で行なう。参加八チーム。このため上仁井田木村正後援会は大優勝旗を寄贈した。

市況

魚類
（単位㌔＝円）

（二十日午後一時～二十一日正午）
二十一日は小名浜が公休。江名、中之作にアグリ船と定置網の水揚げがあったが数量少なく、相変らず不振。

【小名浜港】　公休日
小アグリ船一隻
▼小アジ　二百五十㌔　七五▼小サバ　百三十㌔　一〇
【中之作港】　定置網一隻
▼タイ百五十㌔　二九一―二一〇▼中タイ　二百五十㌔　二九一▼大タイ百五十㌔　二四〇▼マコタイ　百五十㌔　二三〇▼クロタイ　百五十㌔　二三〇▼ハナタイ　百五十㌔　二三〇▼小イカ　百㌔　一八

野菜
（単位㌔＝円）

▼菜類　七―一（束）
▼ニンジン　一七―三（〃）
▼ネギ　一五―五（〃）
▼ゴボウ　五五―二五（㌔）
▼大根　一三―四（〃）
▼玉ネギ　一一―七（〃）
▼ナス　三三―一五（〃）
▼キュウリ　三三―一五（〃）
▼タマナ　七―二（〃）
▼ジャガイモ　一五―一五（〃）
▼サツマイモ　七〇―二五（〃）
▼インゲン　三〇―一〇（〃）
▼カボチャ　三〇―一〇（〃）
▼トマト　二七―一〇（〃）
▼ショウガ　一〇〇―五〇（〃）
▼玉子　一二―一〇（コ）

果物
▼リンゴ　七五―三五（㌔）
▼モモ　八〇―二五（〃）
▼スイカ　二〇―一二（〃）
（丸亜青果市場調べ）

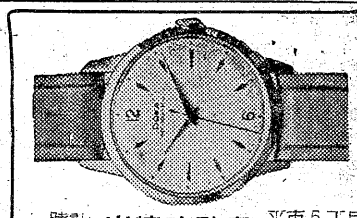
洋酒　平四・大倉旅館横　スタンドバー　ニュー　おぐら　電四二一三
四倉名産　千鳥うに
新しいDPは富士
文具のナガノ
石葉　平市紺小路　電二〇五四
たから荘　平製綿株式会社　電2748・3958
時計眼鏡　山崎時計店　平市5丁目　電2991
肛門科　外科　上田医院　平市鎌田町（平局裏通）　電話・四五二九番
トウ　イショナシ　21日から23日　若い獣　久保明　団令子　世界館
全国清酒品評会　優等賞受領　うまい酒　したしまれている　私の友　平市南部　豊田酒造場吟醸
肉　ハム・ベーコン　ソーセージ　配達迅速　広越　平市新田町　電3726
七夕飾り……　各種材料の豊富な当店へ　文房具　事務用品　紙類　教育玩具　暑中御見舞申しあげます　文化センターサカモト　坂本紙店　平市一丁目　TEL・4321―2　5437
眺望絶佳　海！海！海！　魚貝は新鮮！眺望は明媚！　清涼は満点！　御家族連れ大歓迎！　天然ガス温泉大浴場設備　団体は御相談に応じます　天妃山　竜宮城　山海館　茨城市磯原田（電七四）
暑中御見舞　婚礼御着付　美顔コールドパーマ　水野化粧院　平駅前　電二六七八
営業部員募集　一、固定給　一万二千円、他能率諸手当、健保、失保有　一、高校卒以上　一、年令　二十五才―四十五才　履歴書持参　▼面接日　七月二十二日午前九時から午後五時まで　▼場所　平市南町六九　警察前通り山野辺電機隣　電話（呼）三三三　株式会社　協立商会平営業所　本社　東京都新宿区角筈二の七八　電話　代（36）四一九一
貸間　六畳、他に玄関、台所、押入付▽旧市内屋敷閑静　姓名在社（二四）
貸室　新築八畳六畳各室勤務先確実な方へ貸します　平市才槌小路踏切際電二三六一色川不動産部
東映スコープ　本年最大の話題　天下の副将軍　総天然色　けんらん花と競うオールスター　月形竜之介　丘さとみ　中村錦之助　若山富三郎　東千代之介　美空ひばり　里見浩太郎　大川橋蔵　東映名物の決定版　怪談二百地獄　恐怖と戦慄で彩る怪談映画の決定版　若山富三郎　花園ひろみ　千原しのぶ　東映スコープ　東映　22日封切

あす平夏まつり開幕

不況挽回に多彩な行事

平夏まつりは二十二日午前九時から豊間港まつり、灯台六十周年式典を皮切りに花々しくフタ明けする。平観光協会、平市商連ではこの夏まつりで不景気を吹き飛ばそうと空しい懐を無理して大変な力の入れようで、二十日からの松竹歌劇団招待全市連合売出し、五日は午後二時から公会堂で「体操と音楽の夕」七日はミスセタ美人コンテスト、六日―八日を名物七夕祭り、九日じゃんがら念仏コンクール、十四日新盆仏供養迎火祭、十四日―十六日市民盆踊大会十五、十六日高校新人野球大会、二十日流灯花火大会と連続的な行事を盛込むほか、六、七両日の七夕撮影コンクール、六日―八日「まるせんくらばらい」九月二日赤井岳例祭を追加していやが上にも人気をあおっている。こうした地元のまつり行事を県外、東京の観光客誘致へ呼びかけるため平夏まつり宣伝ポスターを作った。

海開き水上競技会

豊間灯台記念行事かね

平夏まつりはあす二十二日の豊間海開きで開幕するが、同日は午前九時から豊間港内で豊間小中学校児童生徒と地元青年団員約一千名による海開き水上競技大会が催される。プログラム次の通り。

◇小学生　水中かけっこ、大波小波遊び、ボールとり、二十五㍍自由型、二十五㍍自由型、部落対抗リレー、イカダ相撲。

◇中学生　二十五㍍自由型、二十五㍍平泳、五十㍍自由型、五十㍍平泳、潜水競技、宝拾い。

◇青年の部　水中スイカ割り、二百㍍リレー、小舟競走、海上

常磐市八仙地内の国道は市内で一番交通事故の起こる〝魔の国道〟といわれるところ。さきの交通安全運動期間のときも皮肉にも初日の十一日と、最終日の二十日に事故を起している。何しろこの国道は直線となっているのでトラック、ハイヤー、バイクのいずれも超スピードで走る。ところがこの国道にそって炭鉱住宅が密集しているので事故発生率も多くなっている。こうした国道に面した炭住の子供たちが交通魔の犠牲になるところから国道よりの人たちで交通安全会を結成する話が進められている。安全ポスターや横断幕を作る計画もあって仲井町内会長が並走中。またこの国道でバイクの運転練習をするものが多く、さき

〝魔の国道〟におびえる常磐八仙住民

車の練習や子供遊び禁止

交通安全会近く結成

に安全運動期間の事故お運転練習中に起こったもので、国道での練習や子供を遊ばせないよう呼びかけることになった。

【車の往復のはげしい魔の国道】

高校野球県大会

磐高が完勝　平商は惜敗

第四十一回全国高校野球県大会は四十二校が参加、二十日の入場式に次いで二十一日から信夫ケ丘、飯坂町両球場で六日間にわたる激闘の幕を切って落した。初日二十一日の飯坂町営球場では午前七時から会高と並んで下馬評の呼び声の高い磐高が川俣高と信夫ケ丘球場では午前九時から平商が小野高とそれぞれ第一戦を交えた。まず磐高は実力を十分に発揮、川俣高を3―0とシャットアウトし順調な出足を示した。平商は小野高に最後まで食い下がり善戦したが7―8で惜敗した。

川俣　000000000　0
磐高　200100000　3

婦女暴行に懲役三年

平市大字谷川瀬字中山八五、大工賀沢弘昌(三)の婦女暴行事件の判決公判は二十日午前十時から地裁平支部で開き、懲役三年(求刑四年)が言渡された。

賀沢は去る五月三日夜十一時ごろ平市鎌田の平神橋付近で映画帰りの女性(三)を堤防でおそい暴行したあげく顔に五日間の傷を負わせたもの。

オート転倒し重態

二十日午後四時五十分、四倉町新町五二玩具菓子卸商佐藤利爾さん(三)は、バイクで久の浜に向かう除中同町カニ洗地内国道で前方を歩いていた同町仲町水産加工業石井政雄さん六男四倉小五年生石井俊明君(二)につき当り、急ブレーキのため車が転倒、佐藤さんはコンクリートの舗道に頭を打ち木村医院に収容したが重態、後明君は腕に擦過傷を受けた。

大工と土工のスリ捕る

平鉄道公安室では二十一日午前十時ごろ平駅常磐線ホーム内で、常磐市湯本町字下浅貝生れ神奈川県紅梅組土工渡合俊治(三)同大工斎藤博之(三)の二人をスリ現行犯で捕えた。渡合、斎藤の二人は同時刻ごろ平駅ホームで上り列車に乗ろうとした好間村中好間字川原三六無職深谷景次さん(六)のズボン尻ポケットから現金五千四百円入り財布をスリ取ったところを張り込んでいた平公安員に捕ったもの。

矢口さん重態【既報】

二十日午前十時すぎ常磐市関船上関地内国道でバイクに衝突し頭を打って意識不明となった老人の身元について常磐署で調査した結果、田村郡小野町小野新町本町三七ていい鉄業矢口光三郎さん(七)と判った。矢口さんは次女の子さんがとついでいる常磐市荒田組野高二さん方をおとずれこの朝所用に外出したときの事故で箱崎医院で手当を加えているが脳内出血のため重態である。

指名手配ドロ捕る

磐城署では盗みの疑いで指名手配中だった千葉県山武郡九十九里浜町字須原一七六四生れ住居不定無職窃盗前科五犯谷川安三(三)さを二十日午後五時ごろ磐城市古湊マーケット内で捕えた。

六月二十六日午後十時半ごろ同市辰巳町加地和組飯場内から土工鶴沼六郎さん(三)所有の背広一着、ヤシカ三五ミリカメラなど四点(三万相当)を盗み逃走していたもの。また余罪として衣類、手提金庫など五万円相当の盗みも自供した。

香山画伯作品個展

四倉町町田香山大童画伯後援会の作品展は二十六日午前九時から四倉小学校礼法室で開く。

訂正

二十日付夕刊三面に木戸中学校長れき死とあるは、檜葉南中学校長の誤りを訂正します。

◉…二十日午後九時からのNHKテレビ「私の秘密」に同日林海上保安庁長官から表彰された内郷市久世原磐城共立病院の院長畠山靖夫氏(四)同外科医阿部新平氏(三)同遠藤喜与子さん(三)の四名が招かれて出演した。

◉…高橋圭三アナウンサーの名調子によって渡辺紳一郎、藤原あき、藤浦洸、ゲストに竹田体協理事長のレギュラーが回答に当ったが、医師、看護婦の職業までは当てたが、東北の福島県までは判らずカブトを抜ぎ、満員の客席を前に高橋アナウンサーから栄えの表彰状が朗読され満場の拍手と祝福を受けた。

◉…病院では一番偉い畠山院長や、メスには強い阿部外科医もすっかりあがり、看護婦の遠藤さんが一番ハキハキ答えていたのも愉快なスクリーンカットだった。

【右からテレビ「私の秘密」に出演の右から畠山、阿部、熊田遠藤さん】

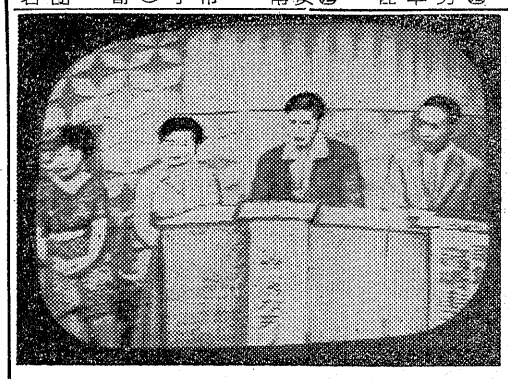

鈴木さん母子県大会へ

歯のコンクールで優勝

厚生省と県主催の母と子の良い歯橋(男)片倉(平)と高橋、橋本組(平)遠藤、鈴木組(常磐)のコンクールの県大会は八月上旬に福島市で開かれるが、この石城地区の審査会がこのほど平保健所で開かれ、平市八幡小路五三ノ一地検平支部書記鈴木盛一郎さん妻勲子さん(三)と三女の邦子ちゃん(五)②が石城地区代表に選ばれた。審査には希望者が少なかったが選ばれた鈴木さん親子は歯列、発育、顔貌、歯の清掃状態など満点で県代表になるものと注目されている

▼男子シングル❶高橋(平)❷橋本(平)❸庄司(勿来)▼男子ダブルス❶高橋、橋本組(平)❷大森、上岡組(常磐)❸佐藤、橋本(常磐)

▼女子シングル❶片倉(平)❷鈴木(常磐)佐藤(四倉)▼女子ダブルス❶遠藤、鈴木組(常磐)片倉、石井(平)

山本トクエさん五千円を寄付

平市町旅館経営者山本トクエさん(四)は十八日、平養老園に五千円を寄付した。山本さんはこと四年来、年二回必ず養老園など社会事業団体に寄付を続けていることで有名

テレビ
一日も早く
楽しんで下さい
田中ではいつもご家庭のダンランへご協力申上げたいのです……
テレビのご相談には　どんなことでもあなたのお力になっています
あらゆるテレビが驚く程揃っております
☆信用と誠実の店☆
テレビの田中
三丁目勧銀前　TEL・5023

やっとこホラサで
ドッコイ奉仕
毎度有難う存じます
おトラさんやぎゅうちゃんも　暑さで暮しもヤットコだ　財布もホラサでスッカラピン　たけどお菓子を買う時は　ドッコイ奉仕の丸正ざんす
◇二十二日・二十三日　奉仕品
一、バタミルクビス　市価四〇〇㌘　七〇円の品　五五円
一、カルビスアメ　市価四〇〇㌘　七五円の品　六〇円
一、マシュマロ　市価一袋　五〇円の品　四二円
小売と卸の現金問屋
常磐線一安い　菓子の丸正
平市南町(平館鏡通り)
無駄足を計いて行っても得な店

喫茶バー　峰
平・ひかり座前
電話二六一番

貸キャンプテント
平市六丁目
電三四七八　敷島テント

祝みなと祭
開店三周年記念
賞品多数
バーリボン
磐城市銀星座前　電二一四五

電話新設(平局)五〇八一番
マージャン一万
阿部嘉央
平市田町　椀の湯前

土佐の高知のスイカの味よ
土佐のスイカは色美しく味もよくます
最高ですが、安くておいしいのは茨城もの。新潟ものは当りはずれがなく、どれもおいしいのが特徴です。
○西瓜(土佐)　二三〇―二五〇円
○〃(新潟)　二三〇―一八〇円
水曜特売　かつお塩から二袋二三円
〃　婦人クラウス一八〇を二五〇円
藤越
平市
電3141

小名浜公民館に17インチテレビ

◇教育用に寄付◇

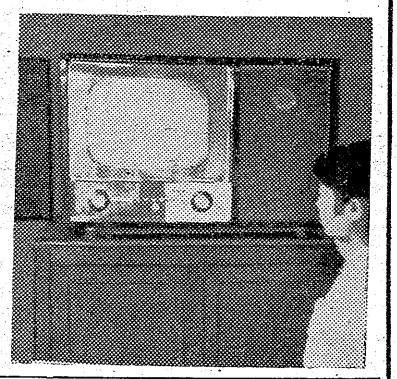

磐城市横町三一、市選管委員長、小浜長太郎(ろ)同市定西二四、市議会議長、菅原勲(ぶ)同市栄町四、小名浜漁協組合長、市議、馬上庄治(次)の三氏はこの程、小名浜公民館に十七インチ教育用テレビ一台を寄贈した。

公民館の視聴覚教育の充実をはかる一助として贈ったもの。同館では最近テレビ学習が社会教育でしめる役割が大きいところからテレビの必要性を痛感していただけに喜びは大きい。さっそく婦人学級、

慶弔錄

◇平市◇

【出生】▼亜地裕幸(材木町三四伝一長男)▼柴田農照(新川町二二幸平二男)▼高山佳江(仲間町五〇清治長女)▼小駒道夫(中平窪宏長男)▼小野祐六(中平窪横枕兼一長男)▼鈴木富江(四倉町玉山堅二女)▼鈴木克典(日立市昇長男)▼松本弘子(三和村合戸雄二長女)

【結婚】▼坂本守家(新田前二の五クニ二男)と大越キクノ(内郷市白水ミネ長女)

◇常磐市

【結婚】▼渡辺文雄(天王崎二三八)久納静子(安達郡安達村油井天皇館腰七〇兵一長女)▼平子勝夫(石城郡遠野町入遠野中妻三秀吉三男)本滝宮子(天王崎一誠長女)

【死亡】▼横山直記(四二)=長倉七二=

◇磐城市

【出生】▼秋山喜好(竹町一三好二長男)▼松原良子(常磐市関船字上関七五新八三女)

【結婚】▼金沢二郎(花畑町一六勉二男)草野フクコ(小川町福岡芳衛五女)▼後藤昌彦(広島県瀬野川町実四男)赤賀寛子(上町八七、一、二女)▼安田邦夫(愛宕下一二八ヨシ二男)山中はな子(茨城県勝代町

学校めぐり

高久小で夏休みに家庭訪問強化

平市高久小学校(校長田仲雪二氏)では夏休み中の児童の家庭における日常生活をよく知るため教員と教諭が協力して家庭訪問に夏休み中の学習、運動の指導にあたることになった。同校では夏休み中に児童の災害をなくそうと水泳を禁止、海水浴などは部落民やPTAの引率がなければ水遊びはできないため、水泳以外の危険な遊びを避けさせるため児童映画会など健全娯楽を催すほか、先生が部落別に家庭訪問指導するもので、管内では初の試み。なお訪問指導の結果をみて青年層から強力に実施するというもの。

【寄贈になった十七インチテレビを利用してゆくという。

吉田社会教育課長の話=テレビはどうしても欲しいと思っていたときで感謝にたえない。ただ見るだけではなしにテレビ放送の内容から題材をとってそれについて話合いを進めるというテレビ学習に大いに活用してゆきたい。

青年学級などにテレビを利用し

今晩のナイター

▼阪急—大毎(西宮)(日本短波 7.翁)

【雨の場合】

東映—西鉄(駒沢)

▼二十日の成績次の通り

南海5-2阪急

民報映画案内

◇平市 二十一日まで

★世界館(六・二四)二十四時間の情事(八・〇九)鍵

★東映劇場(五・一五)決戦ひよどり越え(七・一〇)父と娘(八・一五)そよ風日傘

★平館(六・〇〇)素晴らしき十九才(七・五五)紀の国屋文左衛門(一〇・〇〇)世紀の決斗

★民劇(六・五五)紫頭巾(八・二九)コタンの口笛

★平新東宝(七・二四)星は何でも知っている(八・一三)愛と憎

★ひかり座(六・四四)挑戦(八・四〇)狩込み(二十日まで)

★聚楽館(六・五五)白人酋長(八・四五)眼下の敵(二十一日まで)

(ナイトショウ)

☆東映劇場(一〇・一〇)江戸遊民伝(二十一日まで)

☆世界館(一〇・一五)若い獣(二十三日まで)

◇内郷市

★盛映劇 夜六時三〇分 迫りくる危機 二等兵物語(万事要領の巻)修羅桜

★第二イワキ くもの巣蜘蛛 白い通り魔 修羅桜(二十一日まで)

◇常磐市湯本

★湯本座 夜六時三〇分 課長一番槍 おしゃべり奥様 私は貞になりたい(二十一日まで)

★三函座 夜六時三〇分 消えた小判屋敷 風の中の瞳 王者の剣(二十一日まで)

★常盤座 夜六時三〇分 りこうなお嫁さん 遊星王子 おしどり道中(二十一日まで)

★中劇 夜六時三〇分 山と谷と雲 おヤエのあんま天国 双竜あばれ雲前篇(二十一日まで)

◇磐城市小名浜

★国際 朝な夕なに 愛情の花咲く樹(二十三日まで)

★金星座 キクとイサム 海魔の逆襲 双竜あばれ雲

★磐城座 危険な肖像 かわいい女 その壁を砕け

★東映 姫君一刀流 素晴らしき娘たち 源義経二部 銀星座

八十日間世界一周 潜望鏡を上げろ 水中レビュー(二十七日まで)

◇勿来市植田

★菊多館 夜六時四十分 独眼竜政宗 風小僧(六部)遊星王子(二部)

★うえた館 夜六時三〇分 オ女気質 大笑い江戸ッ子祭

★中央館 夜六時三十分 決斗街 水戸黄門漫遊記

◇四倉町

★四倉国際 暴力部隊の対決 俺は犯人だ(二十二日まで)

★四倉海盛座・東宝 稚児物語 こだまは呼んでいる(二十二日まで)

NHK 21日

★第一 1040KC

6・00 子供ニュース
05 劇ひげの生えたパイプ
◇おやおやなあに
25 一丁目一番地
40 スポーツだより
7・15 録音ニュース
30 話の泉(和歌山県勝浦小)渡辺紳一郎 山本嘉次郎 ゲスト廊司平通 桶谷繁雄
8・02 納涼演芸会❶浪曲「赤城の子守唄」春日井梅鶯 曲師松下信太郎❷歌謡曲三橋美智也❸浪曲「海しょう」寿々木米若 曲師寿々木米奴
9・20 ニュース解説
35 日本さまざま❶貨物屋ブーム❷動物園のおめでた続き❸転がり込んだ1200万円

★第二 1540KC

6・20 漁村の皆さんへ グループ訪問「佐渡両津漁民青年会」
40 青少年職業講座「電気」
7・00 商工実務講座
30 第5回日米対抗水上競技大会(神宮プール)◇百背泳◇百バタフライ◇二百平泳◇四百リレー
9・10 明治座中継「天保遊侠録」河原長十郎 中村がん右衛門 河原崎国太郎 河原崎しづ江 嵐芳三郎 瀬川菊之丞 坂本調右衛門 中村公三郎 坂本春之助 前進座

ラジオ福島

6・00 チョコラの童話
10 まぼろし探偵
30 フクちゃん
45 音楽の小箱
7・15 人情夜話
30 そのうそほんとと 司会桜京美 ゲスト大江洋一 審査上原げんと 吉田正
8・00 演芸名人クラブ 落語「浪曲社長」三遊亭歌奴 漫才「そこぬけ発明」宮島一歩 三国道雄
30 おれは藤吉郎
9・00 トクホン歌謡ショースターと歌えば「雨の酒場」他
30 プラチナリクエストアワー
45 テイチクアワー 歌の花束

4 NHKテレビ
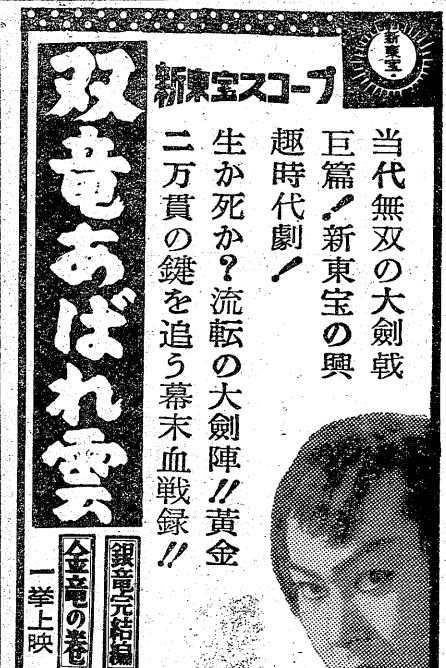
6・00 スクラビー君のおさがしこどもニュース
07 びっくり百科「タのペンジ」人形操作小沢鉄造
15 週間スポーツ
45 ◇天気予報
7・15 バス通り裏 武内文平 露原千草 宮崎恭子 大森暁美他
30 第5回日米対抗水上競技大会(神宮プール)❶四百自由形❷百背泳❸日本泳法・シンクロナイズド・スイミング❹二百平泳❺四百継泳
9・00 ゼスチュア 水の江滝子 朝霧照代 水谷良重他
30 リラー・コメディー「謎の下宿人」 富田浩太郎 忍節子 小沢昭一