夕刊
いわき民報
発行所
平市田町63
いわき民報社
社長　野沢武蔵
電話（代表）4161番
© いわき民報社 1959

夏家具なら
ゼヒ一度ご覧願います
家具のデパート
あるが
平市銀座通　電2223
四丁目支店　電4295

議会の決議には干渉せず

石原自治庁長官が記者会見

だが理事者の行き過ぎは注意

石原自治庁長官（国務大臣）は二十一日夜六時四十四分平駅着の準急「ときわ」で来平、午後七時から平駅長室で在平記者会見を行ない、「地方自治体が安保改定に反対するのは行き過ぎである」との椎名官房長官談話をめぐり、安保改定反対の決議をした平、内郷、常磐市議会に波紋を投げている問題などについて、記者団の質問に次のように答えた。

石原長官

問　平市議会が原水爆禁止決議の中で安保條約改定反対を行なったことに対し、「行き過ぎだ」との見解をとったといわれるが自治庁長官としてどう考えているか。

答　地方議会が決議したことについて、決議の結果が政府の好むと好まざるとによらず、その決議に対しどうこういう筋合いはない。伝聞したところによると平市議会は原水爆禁止という表面だけを見て、内容をよく検討せずに決議してしまったようにも聞いている。いずれにしても政府がその決議をとやかくいえるものではない。椎名長官談話は地方自治体の理事者を指しているものだ。また安保條約の改定について政府はまだ核兵器を持ち込むとも、自衛隊を海外派兵するとも言っていない。

問　地方自治体の理事者が安保改定反対を決議する原水爆禁止大会に助成金を出すことについてどう思うか。

答　先日行き過ぎだという自治庁の言葉は広島市に対していわれた言葉で、問題の広島市も議会が理事者提案の五十万円助成金を否決してしまったから問題はない。しかし理事者側が政府の政策に反して助成金などを出す場合は注意をすることもある。原水爆協が安保問題などをとりあげるなどの行動は若干いき過ぎた政治運動のように思われる。平市議会が安保改定を反対したことなどは最近までしらなかった。私が聞いたのは福島市議会ということだった。

長官は石炭不況になやむ常磐地方の各自治体が鉱山税の収入減などで相当財政が苦しくなると思われるので、地方交付税の割当枠増加につくすと、語った。

平夏まつり開幕

豊間の海開き

喜びも悲しみも60年

塩屋崎　灯台にテレビ贈る

平夏まつり行事のトップ、塩屋崎灯台創設六十周年記念式は二十二日午前十時から豊間港海開きをかね築港で花火を合図に開催した。この日の灯台はすっかり白く塗りなおし、頂上に日の丸を、三方に万国旗を飾るなど晴れ姿をよそおってくっきりと美しく、海岸には二千余の人達が参加した。磐高ブラスバンドの吹奏による「君が代」合唱で開式、協賛会長諸橋平市長代理樋口助役のあいさつののち神事を行い、第二管区海上保安本部長菅谷英次郎氏のあいさつがあって功労のあった故人三氏を表彰塩屋崎航路標識事務所長高川良之助氏ら七灯台員に感謝状と記念品を贈呈したのち、灯台にテレビを贈った。来賓祝辞があって塩屋崎灯台創設六十周年を祝う生徒代表に江名小六年金成宏子さん「灯台守のおじさん、ありがとう」豊間小六年坂本彌生さん「灯台六十周年記念に当って」の感想文朗読、祝電が披露されて式を閉じた。

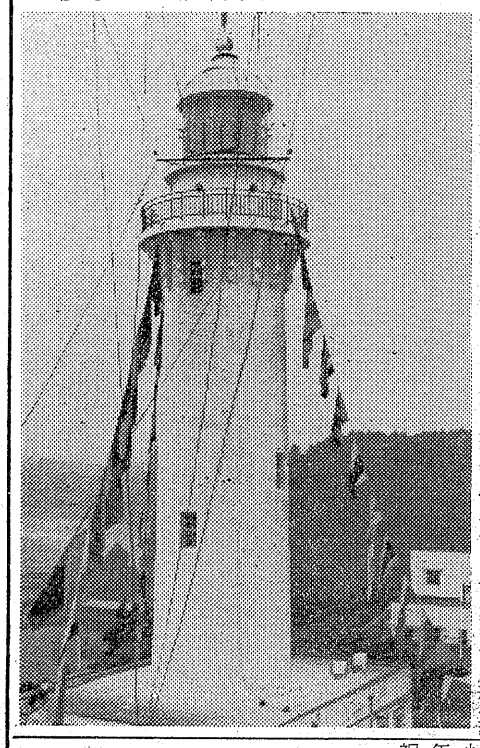

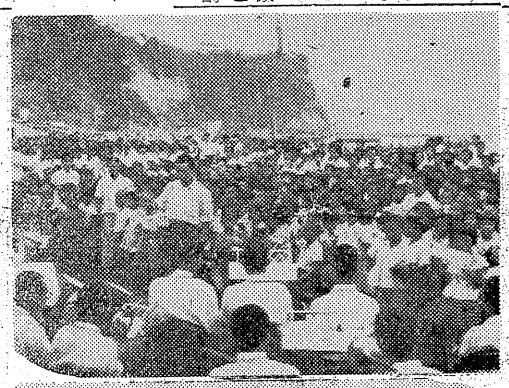

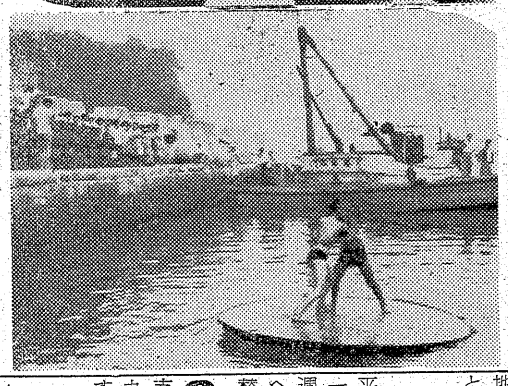

【豊間灯台の晴れ姿】

続いて築港内で豊間小中学校児童生徒千人と地元青年団員による海開き水上競技に移った。この日はあいにくの曇天で水は冷たかったが、児童生徒は元気に水シブキをはね「水中かけっこ」「大波小波遊び」「イカダ相撲」「宝拾い」など競泳を競い地元青年たちの愉快な「水中スイカ割り」雄壮な二百㍍リレーや小舟競走に歓声は海と灯台に

㊤六十周年式典㊦海開き水上相撲

こだまし、明治三十二年に創設されて以来、灯とともに六十年にわたって海を守って来た豊間灯台を祝賀行事にふさわしい式典と海開きを閉じた。

【表彰者】▼故遠藤リエさん（遠藤幸一郎市議の母）＝昭和二十九年に死去するまで風雨をいとわず海を守る灯台員の物資補給など献身的な援助をした功労者

▼故橋場六則さん＝三十年八月十五日小名浜港防波堤灯台をあらしの中で修復中、波にさらわれ死亡。

▼故山本政一さん＝二十年八月十日の第二次大戦中、米国グラマンの掃射を灯台にうけた時、銃撃に殉職した。

【感謝状贈呈者】▼海上保安官高木良之助▼同松田正助次長▼同中村勤、加藤重雄、根内英平▼海上保安補鈴木勝衛▼小名浜江名灯台看守員竹内正太郎

テクシー

◉…八百長騒ぎから「競輪は廃止すべきか」というテーマで去る十九日ラジオ放送があった。賛成論の将棋十四世名人木村義雄氏はこういった。「競輪はなにも悪いことはない競輪をやる者の中に悪いのがいるだけだ」と。この放送を聴いた平市の鈴木競輪課長はその後、佐藤総務部長の部屋で、競輪建全運営論について一席ぶっていた。

◉…「トトカルチョやトトスモチョなど廃止し、競輪もダメということになったら、一体どうなるか。売春を禁止したが、その救済対策が徹底しないからカゲでまた悪いことが行なわれている。問題は競輪を正しく楽しんでやれるようにすること。自制心がないから財産をなくす人も出るワケだ。識者の中には「競輪の金で学校や住宅を建ててもらっても有難くない」といっているか、そんならかって、売春が認められていた時代に、これからとった税金だって同じことじゃないか」…佐藤部長もしきりに同感。

ミサイル禁止で鉄路に枕？

◉…話は飛んで、喧ましくなってきた議会の安保改正反対の問題に移った。「平市には核・ミサイル兵器を持込むことを許さず、これを装備した軍隊の通過、駐留を認めない」ということも決議しているが、一体どんなことをして阻止するのだろうか？ということである。列車で運んできた場合は市会議員が線路に枕を並べて阻止するのが賢策？といっても、これは交通妨害罪に問われるからダメ。かって印度のガンジーがイギリスに反抗し、その部下が線路に枕をならべてねたところ英軍はそれを轢き殺して進んだという。いつ平をミサイルが通過するか判らないが、東京方面からきたら同じく決議した常磐市会が、仙台方面からきたら平市会がどういう方法で必死になって阻止するか？両者の話は尽きなかった。

体育センター建設促進

磐城市で協議

磐城市初の体育指導委員会は二十日午後、小名浜公民館に木田谷平委員長はじめ全委員七人と高木教育長、吉田社教課長らが参集して体育施設の拡充について協議したその結果、陸上競技場、テニスコート、野球場、プールなど体育施設を備えた体育センターの建設促進を強力に市当局に働きかけてゆくことに意見の一致をみたので近く再び同委員会を開き、建設候補地など具体案について検討することになった。

パッキン取替えは無料サービス

平市水道課では二十五日から三十一日まで全国的に行なわれる水道週間にちなみ、この期間中、市民へのサービスとしてパッキンの取替え工事（三十日）を無料にする

人事消息　◇前富士銀行平支店長八田嘉一氏は二十五日午前九時四十二分発急行で本店に赴任する。

寸言

▼石原長官、議会の決議には干渉せずとの談話。原水協のチラシも先き走った感じ。

▼喜びも悲しみも60年灯台にテレビ贈らる。さぞうつりもよかろう。

▼内高の選手、国体出場を拒否学校当面、すみやかに善処すべし。

▼警官の救助訓練、成績上々。何時もその調子忘れるナ。

天気予報　お好み食堂　玉半提供
（小名浜測候所発表）

【今明日】南風、くもり一時か時々にわか雨。

海上　今晩おだやか、明日は多少風波があり見通しが悪い。

値下げにしようか景品か？
ヒヨコ石鹸の売り出しは長期にわたって人気を博していますが、今度は趣向をかえ、景品のかわりに値下げを断行することに致しました。
○ヒヨコ石鹸徳用　八五を七五円
○〃紛石鹸　八五円を七五円
木曜特売　鶏中肉四百㌘四〇を三七円
〃　子供ブラウス　三割引
越藤
平市　電3141

池坊龍生派
華道教授　平市正内町五〇　石川清月

七夕用品
今年も平の七夕祭が近ずきました
当店では例年どおり飾付け用品を豊富に取揃えました
ご注文はお早目にお願い致します
森下玩具店
平市一丁目　電2602

うまいお食事
南米風　若鳥の唐揚
独特の味　インディアンカレーライス
味の食堂開樂
出前迅速
平市三田小路　電三八〇二

セミの羽を着たような
イギリス生まれの石油の糸で薄く軽く強く　しわにならない紳士服本社は7000000000円のパテントを支払って出来た男子用服地です　無地・柄・ポーラー織各種取揃えてございます
自動車が当る注文服テトロン
TEIJIN テトロン
特約店
平・大工町　電4670　ロクナレ
永島洋服店

本煉羊羹
松月堂の伝統ある技術で精製した羊かんで　木箱入になっており　婚礼用に…贈答用に…好適です
（木箱入　220円から）
平餅本舗
松月堂
平市銀座街　電2206・4206
支店　磐城市定西　電974

〃雇用法を制定せよ〃
県身体障害大会で決議

第九回県身体障害者福祉大会は二十二日午前十時から平市公会堂本館に①身体障害者雇用法の制定所得税地方税の減免②福祉行政の充実③更生医療の育成のため医療費の増額④国民障害年金のワクを拡大⑤国民年金の実施体制の早期確立など十三のスローガンを掲げ、県下の身体障害者やく千五百名が集って開いた。この席上会長の石原国務大臣は「国民年金法を十二分に活用し、身体障害者の雇用法制定を積極的に推進して行く方針である」と力強いあいさつをした大会は国歌斉唱にはじまり物故身体障害者とその関係者のため一分間のもくとうを捧げ続いて石原幹一郎会長、佐藤県知事、諸橋平市長がそれぞれ「身体の障害にめげず社会事業に貢献して下さい」とあいさつがあった。

このあと自主更生者、支部功労者の表彰式を行ない、大村代議士、小野県会副議長、馬目、鈴木両県議から祝辞が述べられ一日休議、午後零時半再会して更生者体験の発表をしたあと議長団を選出、各支部提案の事項を審議した結果、①全障害者に障害年金を与えよ②障害者割当雇用法を制定せよ③障害者ラジオ聴取料を割引せよ④国鉄割引乗車距離制限を撤廃せよ⑤あんま、はり、きゅう師単独法制定⑥あんま、はり、きゅうを健康保険に指定せよ⑦障害者も運転免許の対象とせよ⑧障害者の代表を中央、地方の議会に送れと八項目を決議したあと宣言文を朗読して石原会長の音頭で万才を三唱して閉会した。

【受彰者】▼自主更生者＝江尻慶次（平）沢田一（田人）武田議（福島）渡辺啓四郎（南会津）高野清（須賀川）▼更生援護功労者　小沢武夫（常磐市）小野虎次郎（磐城市）▼優良支部　勿来、信夫、相馬支部▼支部　分会設立功労者　岡和田甫ほか三百名

【県身体障害者大会】

一万五千通の賞品を引換える
お年玉ハガキ

今年のお年玉つき年賀ハガキ賞品引換えは二十日（十九日は日曜のため一日延長した）で締切った。平郵便局で引換えたハガキは特等一、二等各一本、三等十二本、四等六百四十六本、五等七千九百八十本の計八千六百四十本だったが紺屋町、新川町、胡摩沢などの五特定局を入れると総数一万四千五百二十二通で、引換率は七十五％だった。平局で配達した年賀ハガキはやく五十九万枚、三十一枚に一枚が当る勘定になっているのでやく一万九千枚の当選ハガキがあるはずだから四千四百七十八枚の当りハガキが無効になったと局員らはいたましがっていた。

トラック運転者会を結成
会長に片桐氏

平市事業用貨物自動車運転者会設立総会は二十日午後六時から平市平安クラブに関係者三十五名が集って開き、規約を審議したあと会長に片桐重治さん（磐城貨物）を選んで発足した。この会は貨物自動車運送業に従事する運転者と職員らやく百十名で組織、会員の親睦を図りながら技術の向上と事故防止に乗り出そうというもの。役員次の通り。

▼会長　片桐重治▼副会長　松本重信

稲穂出そろう
四倉町の山野辺試験田

四倉町農業山野辺初彦さんの水稲の穂が二十日出そろった。四倉町農林課の話によると例年より五十日も早く、土用前に出そろったのは四倉でははじめてという。

この田は面積六アールで平農業改良普及所と四倉町役場が試験田に指定、五月十一日早生種〃十和田〃を植えたもので一穂の粒数は百五十二である。

赤井で栄養調査

平保健所では八月五、六、七の三日間平市赤井地区の国民栄養調査を行なう。主に自家生産による食物の調査。

商工

＝店舗改装＝
＝バー三平で＝　常磐市表町観音小路「バー三平」では店舗改装中、三十日頃「食堂三平」として開店の予定。

＝映画教室＝
＝ひかり座で＝　平市ひかり座では二十八日から上映のディズニーの総天然色「ペリ」（短篇「ポルトガル」同時上映）を朝八時から小、中学生の「映画教室」として早朝興行する。入場料十五円。

カンテラから引火
〃導火線に点火していなかった〃
トンネル爆発事故

平労基署ではさる十二日常磐線久ノ浜トンネル新設作業中ハッパが爆発、落盤の下敷きとなり二人が死に、二人が重傷を負った原因を調査していたが二十一日、重態で昏睡を続けていた二人のうちの一人大原益吉さん（三五）が看護婦にもらした言葉から、坑内の壁にかけておいたカンテラがダイナマイトの上に落ちて引火、つぎつぎに三十二本のダイナマイトに誘発したものと推定本省に報告した。

推定の原因は①大原さんがもらした「ハッパに装てん中で、まだ導火線に点火していなかった」という証言②カンテラの一つが見当らなかった③導火線のほとんどが燃えないまま散乱していた④四人とも頭の骨折や打撲傷だけで爆傷はうけていない…ことから「ハッパを装てん中、坑内の壁にかけていたカンテラの一つが一束（十本）のダイナマイトの上に落ちて引火、逃げた四人が岩壁に頭を打って倒れた時、三十二本のダイナマイトが四回にわたって誘爆したもの」と推定された。なお現場に使用していたダイナマイトは四十本で、このうち箱の中に六本、坑内に一本、重傷を負ってまだ意識不明の中西さんのズボンポケットに一本残っていた。

安藤署長の話　まだ面会謝絶で直接大原さんから聞いたわけではないが、付添人が「まだ引火してなかった」ことを本人から聞いた。推定ではあるがほとんど確定的なものになるだろう。

全国高校選手権大会

石城代表の実力打診
軟庭
平商は七年連続出場
期待される5校16選手

八月一日から六日まで六日間にわたって小田原市営コートで開かれる全国高校選手権大会には石城から団体戦に平商（男子）個人戦には男子では平商の小沢ー峯口組、磐高の坂本ー斎藤、飯塚ー田子組、平工の中沢ー斎藤組の四組。女子も県大会で優勝した磐女の大坪ー長岡組、勿来の福田ー結城組がそれぞれ出場する。特に男子団体の平商チームは昭和二十八年来七回連続出場と全国初の記録を樹立、本大会で晴れの表彰を受けることになっている。

同チームはさきに五回連続出場で表彰を受けており二度目の栄誉。これらの記録が示す通り、石城の軟庭界は県下では絶対的な強みを発揮し、全国的に見ても上位にあり、今年は会場が小田原市と近く、地理的にも恵まれているため相当なところまで進出できるものと大いに期待されている。

男子団体戦に出場の平商は大将に小沢、峯口組、副将に後藤、三浦組、三将に後藤、鈴木組がそれぞれ出場する。組み合せは自由ということになっているため実力以上の作戦が大いに試合運を左右する今年の平商チームは大将の小沢ー峯口が三年生で県大会優勝が期待されながら三位にとどまり、あとは副将が二年、三将が一年生と少々心もとないが、全国大会出場が決ってからは全く自信をとりもどし、合宿練習も手伝って最高潮にあり、大門監督もこれを持続出来れば相当善戦出来るものと自信をもっている。

個人戦では男子は計四組が出場するが、県大会では全く不振で相馬にしてやられてしまっているが、実力的には平商の小沢、峯口組が一、しかし磐高は全国大会になると実力以上の力を見せるため相当期待出来る。個人戦に強いダークホース平工は平商、磐高とともに実力を上げているため善戦するだろう。女子は団体戦は福女にうばわれ、個人で磐女と勿来が出場するが磐女の大坪ー長岡組は県大会でも優勝し、全国大会二度目の出場だけ場に試合なれし、準決戦進出は大丈夫と期待される。勿来高も初出場ながら練習も十分なだけに磐女について上位進出する[illegible]

大門県下男子監督の話＝今年は個人戦では少なくも五回戦（準々決勝）までには進ませたい。実力も向上して来ているので場なれさえすれば入賞も夢ではない

【男子団体戦に七年連続出場する平商チーム】

テレビは佐藤君に当る

勿来市植田商工会主催のミス勿来宝くじ人気投票で特賞テレビ一台の幸運児は北茨城平潟町本町二一八佐藤陽二君だった。

好間橋までの舗装を陳情
才槌小路県道

平市北目町内会（区長加藤一三氏）では十八日平土木事務所を訪れ今年度計画の平ー小野町線平市才槌小路地内の舗装は昨年度までは完成した胡摩沢郵便局前から延長約三百㍍を舗装することになっているが、これは胡摩沢と北目の境（藪部電気店前）までであるためさらに百㍍を延長して好間橋まで今年度の計画に編入して欲しいと陳情した。これは同橋まで商店街となっているため、早急に実現して欲しいというもの。

知能検査講習会

勿来市小中学校長会では二十五日午前十時から勿来一小で生徒の知能検査講習会を開く。

市況

魚類（単位キロ＝円）

（二十一日午後ー二十二日正午）二十二日朝は小名浜に釣りガツオと巻網のマグロが豊漁。定置網もアジ、タイなどわずかにとれている。

【小名浜港】一本釣り四隻　巻網一カ統　定置網一隻
▼カツオ　七万五千キロ　五七ー三八
▼本マグロ　三万二千キロ　一九〇ー一三〇
▼アジ　五百キロ　九五
▼ハナタイ　二百キロ　二三〇ー一七〇
▼ブリ　四十キロ　一二五
【江名港】水揚げなし
【中之作港】定置網一隻（五百キロ）
▼中タイ　二六〇▼大タイ　二三〇▼クロタイ　一六〇▼カスモダイ　二〇〇▼ブリ　一二〇

野菜（単位＝円）

▼菜類	七ー一（束）
▼ニンジン	一五ー三（〃）
▼ネギ	一〇ー五（〃）
▼ゴボウ	四五ー二〇（キロ）
▼大根	一五ー四（〃）
▼玉ネギ	一二ー七（〃）
▼ナス	三〇ー一二（〃）
▼キュウリ	三五ー一三（〃）
▼タマナ	九ー二（〃）
▼バレイショ	一五ー五（〃）
▼サツマイモ	六〇ー二五（〃）
▼インゲン	二七ー五（〃）
▼カボチャ	一八ー一〇（〃）
▼トマト	二五ー七（〃）
▼ショウガ	八〇ー五〇（〃）
▼玉子	一二ー一〇・五〇（コ）

果物

▼リンゴ	六〇ー四〇（キロ）
▼モモ	七〇ー二五（〃）
▼スイカ	一八ー一五（〃）

（丸平青果市場調べ）

出前夜12時迄　玉半　五〇三一　五〇三三

財団法人　松村病院
外科　院長　松村亨
整形外科　部長　堀野愛雄
性病科　医員　浅野幸身
胃腸科　部長　高木浩雄
呼吸器科　部長　四戸隆太郎
神経科　部長　坂本剛
小児科　部長　金子甚蔵
産婦人科　部長　佐藤稔
精神科　部長　坂本剛
放射線科　部長　四戸隆太郎
技師　池田繁一郎
臨床検査部　技師　佐藤吉雄
薬局　薬剤師　宇佐美幸良
本院　平市南町二三
城東分院　平市手掴町二九
城南分院　平市小太郎町一八
電話（代表）二六一一三
産室新設　入院・往診随時

皆様の利益を護る店
大黒屋の
平本店　平西店
夜9時まで営業致します
期日八月二十日まで、尚七夕祭六、七、八日とお盆十四、十五日は夜十時まで行います

設計無料手軽ク取付ケマス
斯業界のトップ　三和シャッター株式会社　代理店
株式会社　野内商会工事部
平市四丁目15　電話4101・4102

浜通り警察官 災害警備訓練

下仁井田に高潮襲來

負傷者をボートで救出

浜通り警察官の災害警備訓練は二十二日訓練本部長菅野平署長の指揮で四倉町で行なった。統監には金堀県警本部長、東北管区警察局長代理隈岐公安部長が臨席した。訓練想定は「台風による高潮で四倉町仁井田川があふれ河口の横川橋が流失、下仁井田地域の住家五十戸二百九十八人が海水に襲われ危険状態である」と午前二時平署に訓練本部を設け同十分平駐在機動隊、勿来、植田、磐城、常磐、内郷、平、富岡、浪江、原町相馬の各署の二百七十一人の非常召集を行なって六時半相馬署を最後に全員が平第三小学校庭に集合ここで大隊を編成Ⅱ隊長菅野平署長、中隊長沢田(相馬)中村(平)奈良(機動隊)の三名Ⅱ七時、三十五台の自動車で仁井田浦まで輸送訓練を開始した。

まず北岸から約百㍍の対岸で救命サク発射銃でロープを渡し、四隻のゴムボートで十八人のケガ人を救出応急手当を施す訓練を審査、四倉消防団員が見学したが行なわれ、次いで八時四十分終って全員が四倉小学校庭に引上げ金堀統監による教練、服装点検があって九時すぎ訓練を終えたこの間愛川警部らの調査班が行動

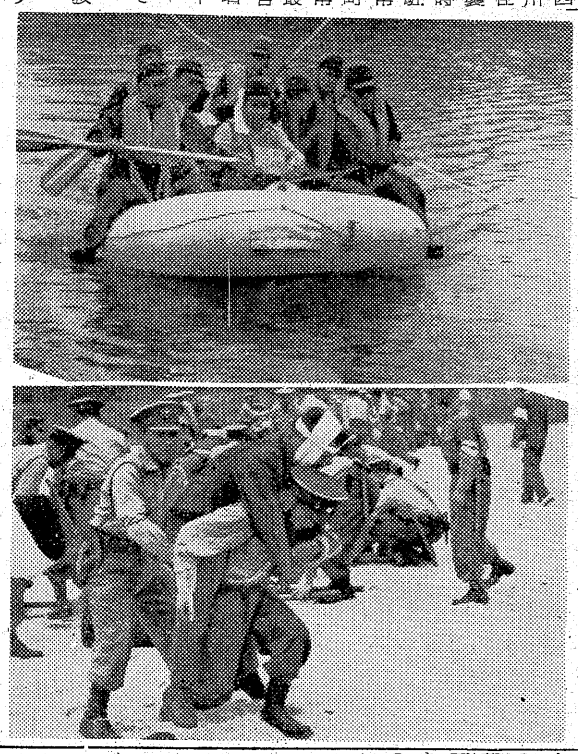

【㊤救命ボートの活躍㊦養護訓練

警備の訓練が行なわれ講評があって十一時半解散した。

指揮官は元気でよろしい

金堀統監評＝早期からの訓練にもかゝわらず始終活発な行動を続け一人の事故も無く終えたことは感謝にたえない。特に指揮官

の元気の良かったことは警察全体の気風のあらわれと喜こんでいる。

しょう紅熱 磐城に発生

磐城市濱尻字六枚内一三四会社員、長沢宏さん(㌢)の長男陽一ちゃん(四)とは二十一日しよ三十分から平市営陸上競技場で開く。同大会は中学校、高校、一般が参加、競技種目は▼男子 百(高、教)二百(一般)四百(高、教)八百(青、一般)千五百(高、教)五千(高、青)二十㌔(全)百十H(高)四百H(一般)四百米リレー、千六百米リレー、三千米障害(一般)走巾跳(一般)走高跳(高、一般)三段跳(高、一般)棒高跳(一般)砲丸投(青)円盤投(高、教)ハンマー投(高)▼女子 百米(高、一般)二百米、好間中6Ⅰ1江名中湯本二中4Ⅰ1勿来一中

国鉄職員が列車を止める

酔払ってのいたずら

二十一日午前二時二十五分平着常磐線上り急行おいらせ号が富岡付近を進行中、客車内にある制動弁をいたずらした乗客があり、列車は一時富岡駅に停車した。急報を受けた平鉄道公安室では無賃ないたずらと見て捜査を行い、原町機関区総務係吉出武士(㌢)を捕え調べたところ、酔ったうえのいたずらと判明した。鉄道の事故防止運動月間中の出来事でもあり、しかも現職の鉄道職員の列車妨害とあって乗客を怒らせた。

失恋で娘が農薬自殺

二十一日午後二時頃勿来市植田町台町請負業氏家金四郎さん長女玲子さん(㌢)は自宅六畳の寝室で農薬を飲んで自殺した。家人の話では三角関係の恋愛に失恋、悩んでいたらしい。

一万三千円 スられる

二十一日午前九時二十五分ごろ磐城市小名浜総山憲喜さん(㌢)は磐越東線川前―平駅間の下り列車内で仮眠中、帽子掛けに置いた背広上表内ポケットから現金一万三千円入り財布をスられたと、平鉄道公安室に届け出た。

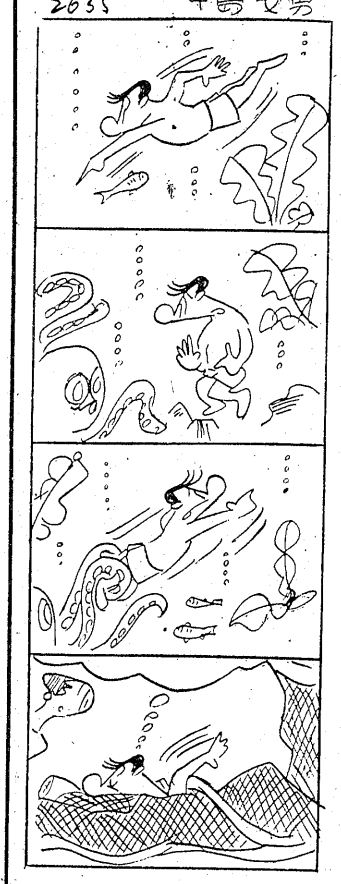

アベック乗り逃げ?

盗難三輪車、内郷で発見

【既報】十九日午後平市内で映画観覧中に盗まれた川前村大字下桶売字志田名木材業島貫利四郎さん(㌢)のオート三輪車は、二十二日朝内郷市綴町堀坂の国道から約五百㍍離れた山中に乗り捨てられてあった。付近が人家は少く、近所の人に話によると若いアベックが二十日夜に運転して来たらしい

重量挙の合宿を拒否され

内高、国体出場を棄権

選手が学校に申入れ

石城が絶対的な強みを見せる高校重量界で平工、磐高と並んで上位入賞が期待されていた内郷高チームが、学校側が選手に合宿の拒否を通達したためこれを不満とする選手らは合宿練習が出来なければ来月行なわれる全国大会にも出場しないという態度を示したため、学校側でも遂に乗権することに決定、関係者を心配させている。

全国大会は八月十五、六の両日間を行なってもさほど向上するものでは無い」と合宿練習を断わった岡山市金光学園体育館で開かれ、石城からは県代表として平工、磐高に次いで三位に入賞した内高からも五名が晴れの全国大会にのぞむ事になっていた。今年の内高重量挙チームは近年に無い強力なもので、フライ級に大河原、バンタム級に佐藤、フェザー級に小林、ライト級に吉田、ミドル級に松本と五選手が県大会でそろって三位迄に入賞した。昨年は全国大会に三名が出場、六位に入賞したのに対し、今年は二名多い五名も出場出来るとあって選手らの練習にも一段と熱を入れ、小林栄キャプテンをはじめ全選手は今年こそは三位に入賞する絶好の機会だと記録の向上を図るため合宿練習を行ないたいと高田重男監督に申入れたがなぜか同監督は「合宿練習は一時的なものでなく常時練習が大切だ」という話は無い。出来ないならその理由を十分に説明してもらいたい。今からでも出場出来ればしたいと思っている。

高田重男監督の話　合宿は昨年からやらないことにしていた。小林も知っていることだが合宿練習を行なってもさほどの効果が得られず、却って悪い面もあるので行なわないことにした。今年の大会には生徒らが出ないというので出場しないことにした

小林主将の話　今年こそと思っていたのにがっかりした。平工、磐高でも合宿練習を行なっているのに内高だけが出来ないという話は無い。出来ないならその理由を十分に説明してもらいたい。今からでも出場出来ればしたいと思っている。

バイク二種試験合格者

磐城署では十七日行なった第二種バイク許可運転審査の結果、十八日二十二名の合格者を発表した。なお許可証は二十七日午後一時から同署交通課で交付する。合格者次の通り。

遠藤 忠　佐々木良一　土田 実
大畑 実　内田博文　大内恵光
太 宏雄　桜川伊利　大谷 弘
高木満男　湯田伊子　門馬須美子
高木司郎　鈴木朗寿　村川唯一
鎌坂利雄　草野 正　藤田喜次男
遠藤正義　岡山 寿　荻野浩叶
大和田国一

植田、好間、湯本二中が勝つ

野球　県中学校総合体育大会石城地区予選は二十二日から八月二日まで管内各中学校で開幕した。初日二十二日の戦績次の通り。

(第一試合)
植田中10―0三阪中
(五回コールド)
好間中6―1江名中
湯本二中4―1勿来一中

十余万円の盗みを自供

磐城署では二十日盗みの疑いで捕えた千葉県九十九里浜町生れ住居不定無職盗み前科五犯谷川安三(㌢)の余罪を調べていたが、五月二十六日午後九時ごろ磐城市栄町佐藤組飯場内から土工の横山一郎さん(㌢)所有のスポンサー二千円を盗んだのを手始めに、六月二十五日午後十一時半ごろ同市松ノ内七五公務員小林与四郎さん(㌢)方から現金三千八百円、背広上下一着、女物腕時計など計三万三千円を盗むなど同月二十八日までに十数件十万円相当にのぼる盗みを働いていたことを自供した

新盆諸仏供養の大迎火祭り

14日 平駅前

平夏まつりの中心、市民盆踊大会の皮切りといわれる第十一回新盆諸仏供養大迎火祭は十四日午後五時から白銀青年会主催で平駅前ヤグラ前で行なう。当日は六百余の新仏を供養、真言宗東北大本山赤井岳真主・野大僧正はじめ市内の三十数僧侶が会著、長日の盆行事大迎火をたいて盛大に行なう。

全国平均を上回る 湯本二小の体格

常磐市湯本第二小学校はこのほど全児童の体位の調べをまとめたところによると各学年を通じ身長、体重、胸囲、坐高とも全国平均より上回っているというよい成績を示した。このうち六年だけについて見よう。カッコ内は全国平均。

▼身長＝男一三六・五㌢(一三四・五)女一三八・〇(一三五・八)
▼体重＝男二九・四㌔(三〇・〇)女三一・三(三一・三)
▼胸囲＝男六五・八㌢(六六・〇)女六六・二(六五・六)
▼坐高＝男七四・五㌢(七三・五)女七六・二(七四・六)

これは、この学校の児童は常磐炭鉱従業員のこどもであるが、従業員の家庭における食生活は夫の労働にたえるために栄養価については非常に心がくばられており、したがってこどもたちの体位にも好影響をあたえている結果となり、さらに四月から市内では最初の完全給食を実施しておりこうした影響もボツボツ現われて来たものと見られる。

平の七夕祭り
大撮影会
日時　34年8月7日(金)
雨天の際　8月8日(土)
集合　午前9時半　平市駅前
主題　撮影会当日の作品　並に
平の七夕祭りを主題の作品
締切・サイズ
8月25日夕刻迄　六ツ切以上
☆勿来松川磯夏の撮影会
34年7月26日(日)
カメラの田中
平駅前アーケード街
TEL・5024

四四三一
四四三二
出前の酒喜庵

三幸楽器部
平市三丁目大通り電4931

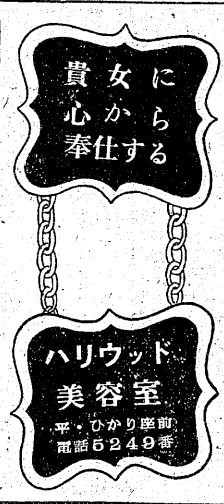

精神衛生無料相談
財団法人 石城精神医学研究所
平市才槌小路二四　電話四三一七・四三一八

精神科 神経科 内科
新田目病院
院長 新田目五郎
本院 平市才槌小路二四 電四三一七・四三一八
分院 平市上荒川安達三 電話四三一九

お知らせ
明二十三日は 従業員慰安のため
誠に勝手ながら臨時休業させて頂きます
平地区時計眼鏡商工業組合

いわき七浜を天然色撮影
ミス福島モデルに

県観光課では風光明びな石城七浜を天然色フイルムに納め広く紹介することになり十九日みなと祭りでにぎわう磐城市内でその撮影を開始した。モデルには一九六〇年度〃ミス福島〃佐藤薫さん(二〇)＝磐城市定西＝が選ばれ、人出でゴッタ返す小名浜海水浴場、広告カーニバル、八崎海岸、うの棲息地照島などで同課主事深沢カメラマンが写しまくつた。

仲の良い姉弟がサイクリングで双葉郡久之浜町から勿来市までの名勝旧蹟を探訪するというストリー風に描かれる「石城七浜」の一コマでこの姉弟のモデルに〃ミス福島〃佐藤さんと実弟の佐藤康男君(一七)＝平商高二年＝が選ばれたもの、姉弟の協力を得た本格的な撮影は二十九日から十日間の日程で始まり、波立海岸、磐城舞子、豊間灯台、白水阿弥陀堂（内郷市）松川磯（勿来市）などをフイルムに納める、撮影後は十六ミリ天然色フイルム（長さ二百四十メートル上映時間二十二分）に録音をつけて県内はもちろん関東北の市教委公民館、学校などにかし出し紹介宣伝することになっている

【小名浜海水浴場でカメラに納まるミス福島】

夏期豆記者講習会
学校新聞研究会で募集

石城地区学校新聞研究会（会長湯山啓三氏）の夏期豆記者講習会は三十、三十一の二日間午前十時から平二小で開かれる。参加希望者は二十五日まで平二小内石城地区学校新聞研究会事務局に申込むこと経費一人百円で各校三名以内。

東洋大児童研究部で人形劇公演

東洋大学児童文化研究部のリーダー斎藤久敬君（会津若松市出身）ら十人は磐城市を訪れつぎの日程で保育所園児と小学生を対象に人形劇、影絵、童話、歌などを公演する。▼二十三日＝高山保育所（午前九時半）永崎公民館（午後一時半）▼二十四日＝古湊保育所（午前九時半）古湊子供を守る会（午後一時半）東町子供を守る会（同三時半）▼二十七日＝渡辺小上釜戸分校（午前九時半）渡辺公民館（午後一時）▼二十八日＝鹿島小学校（午前九時半）小名浜二小講堂（午後二時半）▼二十九日＝江名保育所（午前九時半）江名公民館（午後一時）▼三十日＝小名浜三小講堂（午前九時半）諏訪町子供を守る会（午後一時）

寄生虫少ない磐高
学校虫卵者五千五百名

平保健所

平保健所で四月三十日から七月十三日まで管内小中高校の児童生徒一万九千七百三十五名を対象に実施した三十四年度第一回寄生虫検査の結果がまとまったこれによると虫卵者は五千五百七十二名と二十八%に当り、同所の目標三十%より良い成績だった特に磐高は九百五十八名中六十四名の六・六%で管内四十一校中最も寄生虫が少なかったが、反面虫卵率五十四%と多い小学校もあったこれらの原因は生野菜が九十%までしめているので同所で今後の対策として❶し尿処理＝糞便を生でかけず夏は一ヵ月、冬は三ヵ月以上おいてから使用する❷野菜の衛生的処理＝野菜洗浄の徹底を図り中性洗剤を使用する、ことなどで虫卵別にみると▼蛔虫九八〇三 ぎょう虫四五〇 東洋毛五三九 鞭虫一九四 その他五〇となっている。管内小中高校で寄生虫の少ない学校は❶磐高六・六%❷平二小七・九%❸赤井小二十%❹磐女二十・三%❺草野中二十一%。同所では九月初旬から三十四年度第二回寄生中検査を実施する。

県下剣道大会
小名浜一小で

磐城市剣友会、磐城市体育協会共催、市教委、本社など後援の第九回県下剣道優勝大会は二十六日午前九時半から同市小名浜第一小学校講堂で小学生、中学生、十九才未満、一般の四部にわかれて行う。

スタイル画講習会

スタイル画の描き方講習会は八月二、三の両日平市南町三浦洋裁学校で開く。講師は原雅夫、目黒加根子の両氏。会費は三百円申込みは平市三丁目エガワヤ。

時計眼鏡商で慰安休業

平地区時計眼鏡商工業組合では二十三日店員慰安のため一斉に臨時休業する。

〈磐城の少年〉野球大会

磐城市防犯協会小名浜支部、磐城警察署共催、市教委、市体協など後援の少年野球大会は八月五、六の二日間、小名浜一小、同二小、同一中校庭および日星球場で開く。参加申込みを二十五日まで磐城署内、市防犯協会事務局で受付け二十九日午後一時から磐城署会議室でチーム監督会議を開いて組合せを決めるが、試合は五回戦（準決勝以上は七回戦）のトーナメント。

学園だより

◇四倉高等学校PTAは二十二日から三十日まで北は富岡、南は平市高久の間十カ所で地区PTA懇談会を開き半沢校長らが夏休み中の生活指導を行なう。

◇平一小教職員は二十二日から二十七日まで二班に分かれ、長野―関西方面の研修旅行を行なう。

まこと幼稚園で海水浴

常磐市表町まこと幼稚園（楠正憲園長）のこどもたち百余名は二十五日、磐城市永崎海岸にゆき一日を海水浴で楽しくすごすことになった。

高校野球県大会

二十一日午後の成績

▼平工10―1耶麻（信夫ケ丘）

平工	130003001	2	10
耶麻	000001000	1	1

▼勿来高10―6会農（飯坂）

会農	000200022	0	6
勿来	51013000×		10

慶弔録

◇磐城市◇

【出生】▼菅原真理子（定西一八二照男三女）▼山田和子（吹松一三八 留雄長女）

◇勿来市◇ 二十二日届出

【死亡】▼氏家玲子(二〇)＝植田町台町▼岩井芳夫(五七)＝錦町

今晩のナイター

▼国鉄―阪神（後楽園）（日本短波 7時）

【雨の場合】

阪急―大毎（西宮）

★二十一日の成績次の通り

大毎8―1阪急

南海2―1近鉄

東映6―2西鉄

民報映画案内

◇平市 二十八日まで

★世界館（六・二二）野獣死すべし（八・一二）課長一番槍

★東映劇場（七・〇〇）怪談一ツ目地蔵（八・二二）天下の副将軍

★平館 海は狂っている（五・五三）（七・二五）事件記者（八・四五）爆薬に火をつけろ

★民劇（六・二五）くれない権八（八・一二）狐と狸

★平新東宝（七・〇四）双竜あばれ雲（大会）

★ひかり座（六・一八）大洪水（八・〇三）恐怖の砂（二十七日まで）

★聚楽館（六・四〇）河は呼んでる（八・四〇）昼下りの情事（二十六日まで）（ナイトショウ）

☆東映劇場（一〇・一〇）悪魔と天使の季節（二十四日まで）

☆世界館（一〇・一五）若い獣（二十三日まで）

◇内郷市 二十八日まで

★綴映劇 夜六時三〇分 俺は淋しいんだ 貞操の嵐 山と谷と雲

★第二イワキ 夜六時三〇分 狐と狸 二人若獅子

◇常磐市湯本

★湯本座 夜六時三〇分 大酋長 赤い空 正午に銃殺の鐘が鳴る（二十六日まで）

★三函座 夜六時三〇分 いつか来た道 紀の国屋文左衛門（二十八日まで）

★常磐座 夜六時三〇分 恐怖の宇宙船 謎の南蛮太鼓 独眼竜政宗（二十八日まで）

★中劇 夜六時三〇分 若い豹のむれ 双竜あばれ雲後篇 猛吹雪の死闘（二十六日まで）

◇磐城市小名浜 二十八日まで

★国際 愛情の花咲く樹 朝な夕なに（二十三日まで）

★磐城座 祈るひと 非常な銃弾 若い傾斜

★東映 風雲六十二万石 空は晴れたり 源義経三部

★金星座 喧嘩社員とガンコ社長 暴力娘ある落日（二十五日まで）

★銀星座 八十日間世界一周 潜望鏡を上げろ 水中レビュー（二十七日まで）

◇四倉町

★四倉国際 暴力部隊の対決 俺は犯人だ（二十二日まで）

★四倉海盛座・東宝 稲尾物語 こだまは呼んでいる（二十二日まで）

100貨店

電気料金の集金人の中には、あつめ方の上手な人もいるが、全くひどいのもいる。「電気料をお願いします」「きょうは都合悪いから26日にお願いします」と答えると、「どうして都合わるいんです」ときく。その言葉のきき方も、電気会社がなければ暮していけぬような高圧的なきき方。アルおかみさんなんかは、電気代の納めが遅れたので、会社に直接おさめにいったら、文句をいわれたとかで、震えていたという。全く純情な人もいるのにおどろいたが、新聞代、ラジオ代、その他いろいろの集金屋がいるが、口のきき方は注意すべきである。納入がおくれると遅滞料がとられるそうだが、遅れたからといって事情をきくというのはとんでもない野郎だ。弱い主婦を相手に金を集めて回る場合は、親切に、その身になって集めたらどうかタチのよくない者と一緒にする手は、集金人が勉強不足なのだ…弱い主婦達に変わって苦言。（龍人）

NHK 22日

★第一 1040KC

6・00 子供ニュース
05 劇ひげの生えたパイプ おやおやなあに
25 1丁目1番地
40 スポーツだより
45 各局別ローカル
7・30 浪曲ドラマ「七人大助」花柳喜章 岩井半四郎 谷口完 楠義孝 西山辰夫他 浪曲梅中軒鶯童 曲師山本つや子
8・02 納涼演芸会 漫才 ミスワカサ 島ひろし◇合唱マヒナスターズ◇漫才 宮島一歩 三國道雄◇漫才 都上英二
9・00 日米対抗水上競技大会を顧みて 古橋広之進
20 ニュース解説
35 人と話題「ルバングから帰って」三浦祐造 赤津勇一

★第二 1540KC

6・00 英語ニュース
05 株式市況
20 医学❶はたけ 高橋吉定❷めまいと気象変化
40 職業講座「機械」村田懲治
7・00 日米対抗水上競技大会中継（神宮プール）◇八百自由形◇百自由形 百平泳◇二百背泳◇八百リレー
8・45 商工実務講座
9・15 ラジオ劇場「お守状」岸宏子作 鈴木光江外 山高士 五月女道子 鈴木昭生 松尾佳子

ラジオ福島

6・00 チョコラの童話
10 まぼろし探偵
45 音楽の小箱
55 スポーツニュース
7・15 人情夜話
30 歌謡百景男性対女性「花嫁人形」「別れの一本杉」「りんご追分」「泣かないで」他
8・00 素人物まねコンクール 司会市村俊幸 審査中野忠晴 松内則三
30 ベアー演芸会 漫才「ヤキトリ」リーガル千太・万吉
9・00 明色物まね勝抜き合戦
30 トリスリズムシェーカー「マイアミビーチルンバ」「黒い稲妻」「ワイキキの浜辺で」他

4 NHKテレビ

6・00 漫画映画「ゴルフ狂」
07 こどもホール「ふた月さん」山本進 杉山佳寿子他
35 職場に生きる「自動車デザイナー」森本真佐男
7・15 「バス通り裏」谷川勝巳 佐藤英夫 西章子
30 第5回日米対抗水上実況（神宮）長瀬アナ❶百平泳❷二百背泳❸日本泳法 シンクロナイズド・スイミング❹八百継泳❺閉会式
9・00 事件記者「割り符」（後編）永井智雄 原保美 滝田祐介 園井啓介 綾川香他
30 アイ・ラブ・ルーシー「コソ泥侵入の巻」

ネオンと看板 アド・ネオン 平市材木町 TEL5045

御存知ですか モクサン を!! 130円が……260円になる？ 目下全国的に発売中のモクサンを御使用下さい どんな悪臭もピッタリ止まります もし効果のないときは いつでも各販売店で責任をもって倍額の260円でお引取り致します モクサン本舗 平 報徳物産 東京 電話5521 5522 5523 4843

新しいDPは富士

ノサワの自転車 通学・通勤用 自転車大奉仕 御用の節は是非当店へ 平信販チケット歓迎 門馬自転車店 平市六丁目店 電2551 自宅 電5285

ハカリは藤森

かばやき 静な座敷 出前迅速 魚業 平市田町 電四六一六

DPの専門店 平市三丁目 くわな 電話五二六九番

皮膚科 泌尿器科 性病科 三浦医院 平市長橋町（バス停留所前）電四二四七 三浦正男

貴金属 加工 修理 ゆびわ その他一般 かざりや高根沢 平市鍛冶町六

乳母車 二・五〇〇円から 三輪車 八五〇円から 各種 自転車のデパート 平サービス商会 平駅前 電二六一一・五七六〇

モロゾフ チェンバー 各種洋酒喫茶 平・世界館前 花好 電三九四九

スライド・アドバルーン 風船玉（水素入）の御用命は 常磐広告社 平市大町二五（東北電力隣）電四三二九

スイス堂 平－5 TEL3861 時計・メガネ 指輪・万年筆

いつも変らぬ 神戸牛（配達迅速） 神戸・鎌倉特約店 肉のデパート 緑屋 本店 平市一丁目 電2539 支店 平市中央通 電2794

厚生医療指定病院 財団法人 竹林病院 本院 平市十五丁目三十米通り 電四三一二 分院 平市小太郎町 市役所前 電四一三三

臭のない 音のしない 衛生的な 時代の尖端を行く最新型タンク車をご利用下さい 平市役所公認 平衛生社 平市北白土 電四四五六

貸室 新築八畳六畳各室勤務先確実な方へ貸します 平市才槌小路踏切際 電二三六一 色川不動産部