夕刊
いわき民報

発行所
平市田町63
いわき民報社
社長　野沢武蔵
電話（代表）4-161番
◎いわき民報社　1959

趣味のゆかた
呉服の
かみや
平市二丁目　電四八一七一八

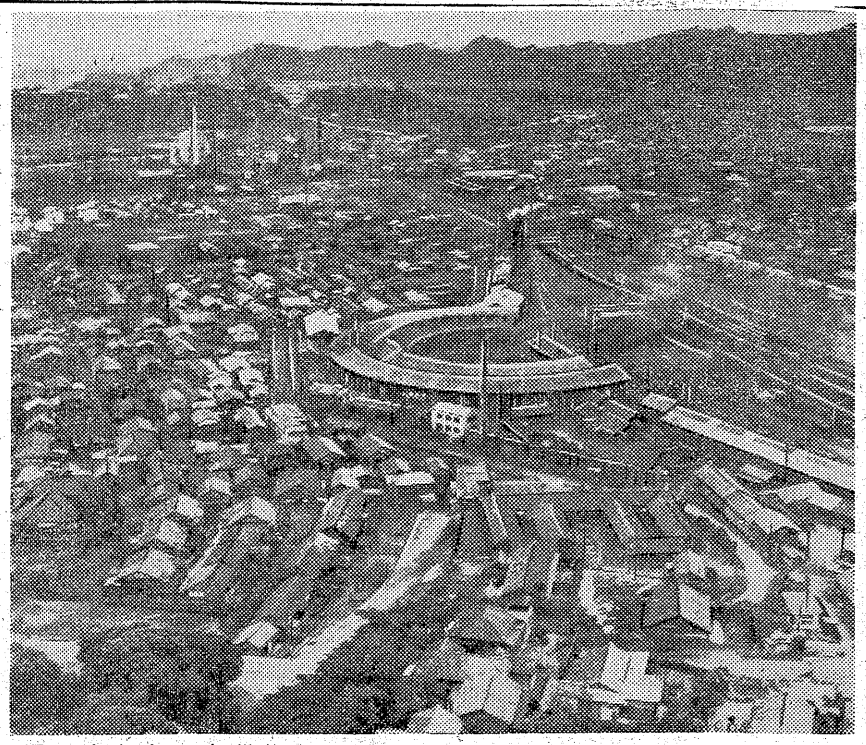

電気機関区誘致で猛運動
平機関区廃止の挽回策に
電車庫だけでは不満

常磐線電化にともなう電気機関区の設置カ所は東京田端、茨城県勝田、宮崎県長町の三カ所にほぼ決定。同計画では平駅の場合は電車（客車）の車庫を設けるだけで、そうなると現在の機関区が無くなって却ってさびれるといわれている。この立ち遅れを挽回しようと六月平市定例市議会で電気機関区誘致特別調査委員会を設置、二十七日塩庄蔵氏を委員長に九委員の人選を終え、二十九日午後一時から第一回委員会を開いて地元駅、平機関区平運輸駐在者に陳情、三十日は全委員で水鉄管理局に陳情することになった。

常磐線電化計画の原案による電気機関区は他地区に決定、平誘致はほとんど見込みがないように思われて半ば見送りの形になっていたが、七月一日の六月平市会で大和田議員から運動如何では今からでも遅くないと、特別委の設置の緊急動議が提出され満場一致で採択された。同委員会の第一段階運動目標は誘致運動の前に、常磐線電化計画の詳細を調査することで、この調査資料に基いて第二次として誘致運動を行なう計画が樹てられている。

現在まで判った電化計画による、機関車、電車の配置は上野―水戸間には電気機関車三十二両、電車百両を使用、三十六年春からの水戸―平間の電化によって電気機関車は八十五両に電車は二百台近くに増強される見込みで、三十六年九月に完成が予定されている勝田電気機関区にその半数が收容され、平駅電車庫には約八列車分五十両程度の電車が置かれる予定。その反面、平機関区は磐東線の一部と引込み線専用機関車以外は廃止されることになる。同計画通り決定するとすれば五百名からの平機関区の人員は二百名弱に縮少され、大半が勝田電車区に移り、その他は配置転換され、そのうち幾分かは自然退職を要請されることにもなりかねない模様。

【変続する平機関区付近】

解放的な盛夏を迎えて

野沢むさし

思うまゝ

除うつだった梅雨空もカラリと晴れて、真ッ白い入道雲がムクムクと青空に広がる盛夏がやって来た。気温は高くなったが、湿気が少いので、強くなったことを披露するつもりはないが、真夏の風俗が男女ところを変えるようになったという意味である。男性側にも勿論開衿シャツのような着離い上衣を着られるが、まさか開衿シャツにショートパンツと云う訳にも行かず、ズボン下（海ものでも…）に長いズボンを巻きつけて歩かねばならないし、公式の会合ではネクタイで首を締めつけおまけに上着も必要である。見ていても暑そうだ。男性側に酬いたのだ、と云わんばかりに、女性側は昔が世の夏を謳歌している。都塵をのがれて海や山に遊ぶ人達の多くなったことは喜ぶべきことであるが、夏は、水の犠牲者を多く出す危険な季節でもある。過般、小川町の小玉川で水の犠牲者を出したとき、筆者は本欄で警告を発しておいたが二十六日の日曜日には石城地区で四名もの犠牲者を出して了った。小学生が三人当才の幼児が一人。何れも不注意によるものであるが、内郷市高坂プールの水難は、父親と連れ立って泳いでいるうち、子供の水没したのを知らず「先に家へ帰ったものと思い込んで帰って了った」。一時間も過ぎてプールの底から引き上げられたが人工呼吸も用をなさなかった。悲しみにとざされている父親を責めるつもりはないが、子を持つ親ごさん達は、他山の石として水からお子さん達を守ってほしい。

性に比較して将に男天国であったところで民主憲法が施行され、男女同権が強くうたわれた今日では、主客転倒の形となった。戦後強くなったのは女房と夕ツ下だとも云われる。こゝでは、何も女房族の

梅雨明節のような、ジトジト汗ばむ鬱苦しさはない。汗は出ても何んとなく爽快な感さえもなった。昔の真夏は男性の天下であった。「夏姿よくば男に生れけり」というこの短い句がすべてを物語っている様に封建時代の女性は日本髪で頭をしばられ、胸高く帯で締められて浮ぶ瀬もなかった。その頃の男性は浴衣がけでゲヌネを出し、夕方の涼み台で将棋を戦かわしていた風景は当時の女

立地条件は上々

電車庫用員のアパート建築中

三十五年度には平市鰭宮町の火力発電所を取り壊すと常磐炭鉱が声明している上、同発電所西北部の常磐炭鉱工場用地も工場誘致の目安がつかないまま平市に返却が予想されているので、両地区を併せて提供すれば電気機関区誘致の絶対的な好條件を備えるものと国鉄側でも見ている。すでに同工業用地西北部に当る手搦町付近では電気車庫用員のアパート建築に着手しているだけに、平市が早急に受入れ態勢を整えて熱意を示し運動すれば、立ち遅れを挽回する以上に同機関区誘致は不可能でない…というのが平駅各関係者の総合した意見だった。

【電気機関区誘致特別調査委員】
▼委員長　塩庄蔵▼副委員長　小野栄一▼委員　大和田実、志賀兼太郎　渡辺昇　国井一美　金子松男　大泉信男　志賀泰三郎

人事消息

旧植田出張所長から平職安所次長に栄転した羽二生吉雄氏は二十九日午前十時三分植田駅発で赴任する。

寸言

▼理美容員が完全週休制実施。移動理美容車なぞ出来ねえかナ。
▼マスが水揚げの90％紅サケ、マスマス高くなるか。
▼電気機関区誘致に猛運動。一に押し、二に押し、三に押せ。

天気予報

（小名浜測候所発表）
【今晩】北風、晴。
【明日】南風、朝のうち一時北風晴時々薄曇が出る。

お好み食堂　玉半　提供

四倉の水道週間

四倉町水道課では全国水道週間の行事として給水装置の無料修繕や水道の知識徹底のため婦人会員を四倉浄水場、山田小湊、白岩の簡易水道に木村課長が案内して見学させている。またビラやポスターで◎家庭に水道健康家庭は水道から◎家庭に水道みんなニコニコ◎水道は生活改善メントが2―1で細谷を破り優勝木村正俊氏寄贈の優勝旗を獲得。

磐城セメント勝つ

地区対抗野球

四倉町大浦学友会の地区対抗親善野球大会は二十六日八チームが参加して大浦小学校で開き、磐城セの第一歩と呼びかけている。

7月30日の土用丑の日は…

本場牛肉の店
伊東牛肉店
平市六丁目　電四七五三
平駅前　〃五五一〇
☆お幾らでも迅速に配達致します

土用の丑の日（三十日）
栄養満点の
うなぎを！
うな丼
蒲焼
予約を受承ります
前速
出迅
松本樓
平市南町　電4513・5790

スタイル画の描き方講習会
▽講師　原雅夫えびす教室講師　田中千代服装学園講師
▽会場　平市南町　目黒加根子先生
▽期日　八月二日から三日間　三浦洋裁学校　毎日午前九時から正午まで
▽会費　三百円
▽申込先　エガワヤ　平市三丁目　電四二九二

眺望絶佳
海！海！海！
魚貝は新鮮！眺望は明媚！
清涼は満点！
御家族連れ大歓迎！
天然ガス温泉大浴場設備
団体は御相談に応じます
天妃山　竜宮城
山海館
北茨城市磯原（電七四）

暑中御見舞
婚礼御着付
美顔
コールドパーマ
水野化粧院
平駅前　電二六七八

トプコンーPR
日本最初の…レンズシャッター付
ペンタプリズム式一眼レフ
一眼レフのすばらしい魅力…
しかも奉仕破格で贈る
¥16・500
革ケース　1.300
☆東京お値段で売る店☆
カメラの田中
平駅前アーケード街
TEL・5024

むかしはお酒にヨワかった
女性がアルコールをかえりみなかったのは昔の話。今やバーもビヤホールも女性中心とや申すべき勢。これでお中元へに洋酒へのふえた理由なるほどなるほど
○洋酒詰合せ　五百円―三千円
○ブドウ酒〃　四一〇―六一五円
○ジュース〃　一三〇―千五百円
水溜特売油　ニデシリットル　三三円
藤越
越
平市
電3141

貯炭目標量決まる
提出が半数の16炭鉱

常炭鉱　対角線交渉始める

常炭鉱では夏季手当要求貫徹のため各山元に対し対角線交渉（組合員が他の会社側と交渉する方式）を始めたが、二十七日現在までに要求書を提出したものは傘下二十六支部のうち約半数の十六支部だけ。今年は炭界の不況のため、要求額も大半が昨年同期より同額か少な目の低姿勢で、ただ一人大日本炭鉱労来が昨年同期より三千円多い二万三千円を要求している。これまで提出された要求の最高額は関本職組の五万五千円、最低は日曽赤井労組の二万一千円。十六支部の要求額次の通り。（カッコ内は昨年同期）

▼関本職組　五万五千円（同）▼常磐　准員二万六千円（四万二千五百六十円）鉱員二万二千五百円（二万五千円）▼茨城　二万四千五百円（二万六千円）▼大日本労来　二万三千円（二万円）▼品川黒田　二万円（二万一千円）▼関本労組、助手三万五千円（同）鉱員一万八千五百円（同）▼磐崎　一万六千円（一万六千八百円）▼長倉、内郷、多賀　一万三千五百円（一万五千円）▼矢メ倉　一万三千円（一万三千五百円）▼新矢ノ倉　一万三千円（一万四千円）▼日曽赤井　一万一千円（一万二千円）▼古畑第一、同本坑　一万三千円（新加盟）

サンマ流通全国大会
一道六県代表が平市で

8月14日

三十四年度サンマ流通対策協議会全国大会は八月十四日午前十時から平市公会堂本館で開かれることになった。会期を一日とし大会には千葉、茨城、宮城、青森、岩手、北海道など一道六県の漁協組合南税務署、ここでまた仙台国税局に移り、三十三年六月前任地の米のウクライナ鶴岡署長になった。酒井公六十万石の旧城下町で封建的な落ちつきのあるところだったが、年間米坡百三十万石の庄内平野は野満系の日農活動が激しく、農民運動の中での農業所得減税攻勢など、全国一農業人畑で歩き、東北地方各税務署を法人の指導監督に歩いて石城地方の実情にも詳しく、いわば法人税のエキスパートの八倍）ところで四つに組んだ会津河沼郡に生れ六五十五年十七才で坂下税務署入りをし、今度は木炭炭鉱や豊漁貧乏ととっくむことになった、理論闘争はすっかりマスターした漁貧乏のハマと新たな勉強が必要しかし不景気とはいっても源泉課税源にはそう影響はない筈だと強気。系数的にソヨく高血圧気味で短気だからいささかうるさい存在。自分では平凡の中の平凡人たるをのぞみ「なかなかバカにはなりきれぬ」と述懐する。また短気のわりに用心深く、答は迂回に迂回、ヤマをそらす。税務行政はすべて話合いで、庶民に多く接して「声なき声を聞く」主義。負けるとシャクだから勝負ごとには手を出さず、相手の見えない魚を求める釣りなどもってのほかという。五十才。家族は一人娘と妻の三人。

傾向②輸送状況③流通対策などについて協議するほか、輸送、加工保管、流通消費の三部門に分かれて分科会も開く。

里親と子の海のつどい
沼ノ内で

石城同愛会（会長小野重一氏）で海水浴場で、里親と子の海のつどいを兼ねて総会を開いた。九月末ごろ開かれる予定の第五回県里親大会は石城地方で開催することに決め年後からは約百四十名の親子がスイカ割り、宝探し、親子めかくし競争、札合わせ、スプーンレースなどを行ない楽しい一日を過して大喜びだった。なお欠員の理事を選んだ。

▼坂本茂重（平市夏井地区）▼鈴木嘉右エ門（同市高久地区）▼檜田康（遠野町地区）

不良地区の水質を検査

平保健所では給水施設条例による水質不良地区の水質検査と指導を三日から七日まで実施する。日程次の通り。

▼三日　好間村、三和村　▼四日　小川町、磐城市　▼五日　常磐市、内郷市　▼六日　四倉町　▼七日　平市（夏井、高久、豊間地区）

本年度目標を決る
漁連

県漁協組整備刷新対策委員と同幹事の合同会議は二十七日午後一時から県漁連会議室で開かれ、一億増資、三億貯蓄の五カ年計画の第三期分（三十四年度）増資目標は三千八百万円、貯蓄目標は六千万円とそれぞれきめたこの整備刷新五カ年計画は各漁船が出漁する際、これまでその準備金を金融機関に依存しているため出漁時に資金難で困ることが多かった。出漁については各組合とも悩み出漁資金は組合で貸出すという建前から一億増資、三億貯蓄を目標に三十二年度から実施したもの。

増資3800万円
貯蓄6000万円

市況

魚類
（単位＝円）

中央さかえ　29日開業　平市中央通り線「中央さかえ」は二十九日開業。
綠屋肉店中通店開店　平市中央通り線綠屋肉店は二十九日開店。
酒の店「ひ鯉」開店　平市中央通り線光旅館わきに酒の店「ひ鯉」が開店。
大黒屋夜間営業延期　平市大黒屋平本店、平母店では八月二十日までは夜九時まで夜間営業、七夕とお盆は十時まで。

【小名浜港】一本釣り一隻　巻網二カ統　定置二隻　小舟四十五隻　漁は依然不振。

▼釣りガツオ　二万二千五百㌔（一四〇―一五〇㌔）▼カツオ（巻網）一万七千七百五十八㌔（五八―四六〇㌔）▼ワダ　千五百七十四㌔（一六五―八八㌔）▼キワダ　千二百㌔（二二〇―一五〇㌔）▼アジ　二百七十㌔（一一五㌔）▼カスモダイ　八十㌔（一九〇㌔）▼サワラ　五十一㌔（二八〇㌔）▼タイ　四十㌔（四〇〇―三三〇㌔）▼スズキ　百五十九㌔（二六五―二〇〇㌔）▼ソイ　八十五㌔（一二〇―八四㌔）▼アワビ　百四十七㌔（三八〇―三一五㌔）▼カイヤキ　八百二十八㌔（五一四五）

【江名港】水揚げなし　【中之作港】巻網一カ統　五千六百二十五㌔（六一―五八）▼カツオ

野菜
（単位＝円）

▼菜類　七一（東）三〇―一〇（〃）▼ニンジン　一〇―三（〃）▼ゴボウ　三五―一五（㌔）▼大根　八―三（〃）▼玉ネギ　一一―七（〃）▼ナス　一五―五（〃）三五―一五（〃）▼キュウリ　七一（〃）▼タマナ　一五―六（〃）▼バレイショ　六〇―二七（〃）▼サツマイモ　二五―五（〃）▼インゲン　二〇―一〇（〃）▼カボチャ　二〇―五（〃）▼トマト　一〇―六〇（〃）▼ネショウガ　一〇〇―六〇（〃）▼玉子　一二―一〇（コ）

果物

▼リンゴ　七〇―四〇（㌔）▼モモ　五〇―二〇（〃）▼スイカ　二〇―一〇（〃）（丸平青果市場調べ）

人寸描

平税務署長になった
木須義晴

同法人課長と三十三年間の税務署生活中ほとんど半分を法人畑で歩き、東北地方各税務署を法人の指導監督に歩いて所得額の多い、農業所得者の多い（平石城地方の実情にも詳しく、いわば法人税のエキスパートの八倍）ところで四つに組んだ会津河沼郡に生れ六五十五年十七才で坂下税務署入りをし、今度は木炭炭鉱や豊漁貧乏とととっくむことになった、理論闘争はすっかりマスターした漁貧乏のハマと新たな勉強が必要しかし不景気とはいっても源泉課税源にはそう影響はない筈だと強気。系数的にソヨく高血圧気味で短気だからいささかうるさい存在。自分では平凡の中の平凡人たるをのぞみ「なかなかバカにはなりきれぬ」と述懐する。また短気のわりに用心深く、答は迂回に迂回、ヤマをそらす。税務行政はすべて話合いで、庶民に多く接して「声なき声を聞く」主義。負けるとシャクだから勝負ごとには手を出さず、相手の見えない魚を求める釣りなどもってのほかという。五十才。家族は一人娘と妻の三人。

NHK8月のローカル放送

NHK本放送局の八月ローカル放送番組が決まった。毎週水曜日の朝七時十五分から十五分間第一放送。番組次の通り。

▼五日　ラジオ談話室「平民衆駅について」平民衆駅促進協議会副会長坂本昌蔵▼十二日　水産広報板「サンマの解禁について」県水産事務所長八幡正男▼十九日　学校めぐり、小名浜一中、作文朗読馬目玲子、合唱アイルランド民謡、独唱ロンドンデリーの歌池田美智子、混声三部合唱「アメリカ民謡、峠のわが家」▼二十六日　婦人教室「画と子供」画家石川セツ子

恒例
土用の丑の日
緑屋の大特売

伊勢松坂特選
牛肉をぜひどうぞ……

中央通りは29日から
新店舗で営業致します

緑屋肉店
本店平市一丁目　電2539
支店平市中央通　電2794

幸福の家庭は健康から
恒例土用丑の日（30日）には……
栄養満点の
三三やの牛肉を！
電話三三三八番へ!!

商工

暑中お伺い申し上げます　昭和34年盛夏

平市役所
市長　諸橋久太郎
助役　樋口正
収入役　根本益利

平市消防署
署長　井上貞治郎

平市議会
議長　大泉信雄
副議長　志賀季三郎
ほか議員一同

平商工会議所
会頭　山崎賢助
副会頭　坂本昌蔵
〃　坂本清之助
専務理事　草野四郎

福島県建設業協会
植田支部
大森土建株式会社　蛭田勝雄
成瀬建設株式会社　成瀬巴三
合資会社丸星建　星初太郎
合資会社中山組　中山みよ
錦興業株式会社　佐久間清一
株式会社大木組　大木一郎
鈴木工業所　鈴木久司
金成土建株式会社　金成泰三
大津組　大津新一
五十鈴興業株式会社　五十嵐金彌
株式会社高木組　高木賢

冷凍冷蔵製氷商業
株式会社　小沢商店
取締役社長　小沢栄太郎
勿来市関田　電話一二八番

呉羽化学工業株式会社
錦工場
取締役工場長　浦山武一

サケマス独航船五隻帰る
マスが豊漁で90%
採算はとんとん

【サケマスの山＝江名港で撮す】

北洋サケマス漁場で日本水産宮島、中之作港にそれぞれ二十八日朝大りマスの豊漁で、漁獲量の九十%丸船団所属の独行船、江名港の明治漁業会社所有第八明治丸（八五トン）＝岩下哲男船長ら二十二名乗組＝と同第十諏訪丸（八五トン）同第十広運丸（八〇トン）同第三興洋丸（八五トン）の四隻が江名港に、中之作所属の北洋丸（八五トン）が帰ったもの。今年は予想通り語った。

去る十七日漁獲制限トン数百六十五トンを獲ったため満トンし、操業を切り上げ、二十六日函館に帰った。この間操業中にソ連監視船の臨検を二回ほど受け、網の反数と網目の大きさを調べられたが違反事項が無かった為いざこざは無かった。しかし必要なソ連の臨検に相手を刺激しないように気を使うのが一番気苦労だった。なお金額は約千四百万円でトンの成績だったは今年の北洋漁場について次の通

明治丸は去る五月七日江名港を出航、十五日函館に集結したのち漁場に向った。同二十日釧路の東北千百㌔の海域で初操業を行なった。紅サケが多く獲れ明るい見通しだったがその後釧路北東三千二百㌔のベーリング海域に移動、主にここで操業したが、一網二百六十四反の網を流し二千尾のサケマスを獲った。このうち九十%がマスだった。

県下初の完全週休制
石城理美容界で実施

石城地方の理美容組合は県下に先がけ理容は七月から、美容は来月から完全な週休制を実施することになった。平労基署の調べによると理容業者は約四百軒、従業員千四百名で、業者によっては月三回（第一、三日曜日）休日とし、第四月曜日は平日通りの仕事を行なっていた業者もあったが、理容組合が一体となって今月から完全週休制を実施することになり、昨二十六日の第四月曜日は全店休業した。また美容関係の百九十軒、従業員約六百名も第一次曜日だけや、第一、三水曜日を休日にするなどまちまちだったのを八月から完全週休制とすることになった。なお電柱にのぼり自動式電話線施設作美容関係で紛争があって得意先から依頼されて休日に仕事をする場合は他の日に休日を取ることにし、最寄りの同業者にその旨通報、完全実施の崩壊を防ぐことも決めている。

将棋会　平将棋募集会では八月二日午前九時から磐勝磐争奪第百九十三回将棋会を開く。

感電、墜落して死ぬ　東京都港区七大明電話工業KK常磐工事事務所（常磐市中央通り）作業監督丸岡喜平さん(ふ)は二十七日午後五時三十五分湯本駅前の高さ四㍍の電柱にのぼり自動式電話線施設作業中、二百ボルトの電流に感電し、約十㍍墜落。頭を打って死亡した。

人命救助で二名表彰

石川佐中さん

磐城署では、磐城市江名公民館主事石川佐中同署江名警部補派出所巡査、石井隆、同臨港駐在所巡査

佐藤泰栄の三氏を人命救助功労者として近く表彰する。

この三氏は去る二十六日午前十時四十分ごろ磐城市永崎海水浴場で水泳中、けいれんを起しおぼれた内郷市高坂字桜井九二常磐炭鉱電係、谷岡小三郎さん

分会は賃金二日八十円の値上げ、夏季手当十日分の支給を市に要求し交渉をつづけているがなかなかラチがあかないので二十八日から市役所構内にすわりこみ手段に訴えることになった。

四丁目少年会でレクリエーション　平四丁目少年会では八月十日磐市の湯付近で生会を開き、午後からは宝捨い、魚釣りなどのレクリエーションを行なう。

一人重体、二人ケガ
無免許バイク、正面衝突

二十八日午前七時四十分ごろ常磐市白鳥字坂下一〇旧国道で無免許スピードを出し過ぎたためよけれず、磐城市泉田字沢田一六農業二人乗りバイクがバイクと正面衝突、一人は重体、二人が軽傷を負う事故があった。

小川町高萩字山ノ入八五ボーリング工井川政弘(三)は無免許でバイクを運転、同僚の同町小林勇二(三)を後に乗せ中央通り一丁目の交差点にさしかかった際、前車輪を大破して二万円の損害、運転していた園井さんと井川はそれぞれ二週間のケガをしたほか、小林さんは頭をうって脳内出血のおそれがあり重体

自労常磐分会すわり込み　自労常磐分会

土用の丑の日には

うな丼　かば焼を

※予約・出前を致します

▶うな丼　（上）200円
　（並）150円

▶かば焼　（上）250円
　（並）200円

割烹　開花
電5468・3389

レストラン　カイカ
電2250・5467

新築落成開店
オール2割引
7月29日から

落成記念特別サービス
平で初のこころみ
気軽で安易な
皆様の純喫茶と
御食事の店
御商談、社交、御会合に…
御家族連れでゼヒ御立寄下さい
粗品進呈

純喫茶と御食事の店
中央…さかえ
平市中央通り　電4644

暑中御伺い
恒例土用丑の日には
滋養豊富な牛肉を！
★当日に限り大特売致します
平地区食肉商業協同組合一同

▽七月二十日は土用丑の日です
うな丼　百五十円から
蒲焼　二百　円から
食道楽 江戸川
才槌小路店　電二七二七
紅小路店　電三〇二二
四八四五
四八四六
▽当日は込合いますから予約注文承ります

☆丑の日は栄養随一の
霜降り牛肉を
ゼヒ当店でどうぞ
配達迅速
食肉問屋
竹島肉店
平市大町　電二四五九

出前夜12時迄　玉半　五〇三一　五〇三二

DPの専属店
平一の一
くわな
電話五二六分番

新しいDPは富士

うな丼！
蒲焼！　予約と出前致します
割烹　湖月
電4433

海水浴のおみやげに
あさ川の……
おなじみの
常磐黒びかん本舗
あさ川製菓株式会社
本店　水戸市大工町広小路　電（水戸）2561・2908
支店　平市南町71　電（平）5755

うまいお食事
南米風　若鳥の唐揚
独特の味　インディアンカレーライス
出前迅速
ほの香亭 岡楽
平市三田小路　電三八〇二

夏季謝恩大売出
7月25日→8月20日迄
☆テレビ・扇風機・冷蔵庫
　ラジオ・電気釜・他在庫品
☆喫驚する値で　期間中だけ
　奉仕させて頂きます
☆各メーカー電化祭抽選券付
　明細についてはご一報下さい
鈴木ラジオ商会
平館前　電2389・4802

貸間
毎度有難う存じます
新築八畳一間あり、他に宅地五〇坪七〇坪格安に譲る
平市木槌小路踏切際　電三六一　色川不動産部

盛況御礼
盛夏の折にも三丁目店開設記念売出しには　多大なるお引立に預かり厚く御礼申し上げます
今後共何分よろしくお願い申し上げます
☆営業時間☆
▽三丁目店（マルトモ向い）
朝八時…夜八時半迄
▽南町店（平館裏通り）
朝八時…夕六時半迄
小売と卸の現金問屋
常磐線一安い
菓子の丸正
電話四六三一番
無駄足を引いて来ても得な店

磐高、準決勝に敗る

県高校野球 石城勢総崩れ

第四十二回全国高校野球県大会は十、三十一日の両日福島市中合百貨店に展示される。きょう二十八日でその幕を閉じるが、石城勢は二十七日の準々決勝戦で全部敗退し去った。優勝候補でも最有力校と見られていた磐高も遠日善戦を続けて、準決勝に勝ち進んだが、伏兵梁川高校の軍門に降ってしまい、当初優勝の呼び声が高かったチームは全高とも準決勝で姿を消し、各チームの実力の向上が目立っていた。石城勢の出足はすこぶる好調で、第一回戦で平商が小野高校に敗れたほか、磐高、平工、勿来とも順調に勝ち進んだ。第二回戦も磐高、勿来、四倉、小名浜が勝ち、ここで平工と内郷が消えた。三回戦には磐高など三校が勝ち進んだ。しかし四回戦では磐高を残して敗退、期待の磐高も二十七日午後準々決勝で梁川高校に延長十回の大接戦の末2―1で敗れ、ついに東北大会の夢は消え去った。

〈小野寺君に〉〈県教育長賞〉

書道コンクール

県教委主催の第四回学生書道コンクールは去月七日福島市で開かれたが、平二小四年一組小野寺寿夫君(一)は県教育長賞に入賞したと二十七日学校に連絡があった。なおこのコンクールの入賞作品は三

慶弔錦

◇平市◇
二十七日届出
【出生】▽塩坂真由美（鶴ノ前一七 功長女）▽小田恵美子（磐城市水野谷 甲子勇長女）▽小野寿博（小川町高萩 英昭長男）
【死亡】▽影山駒三（大町三 金助二男）▽猪狩八重（川内村 久夫）
◇常磐市◇
二十七日届出
【出生】▽沢田しのぶ（下浅貝九〇 國弘長女）▽伊東秀樹（下浅貝九〇 俊次次男）
◇磐城市◇
【出生】▽石川幸利（長日町 年男長男）
【結婚】▽矢内昌宏（安邊郷岩代町 七南七二男）市川キミ子（内郷市内町堀田三一 貞一二女）
【死亡】▽村上アキ（七七）＝岡小名字原木田 二五▽田辺ツネ（六三）＝上町三四

NHK 28日

★第一 1040KC
6・00 子供ニュース
05 劇ひげの生えたパイプおやおやなあに
25 1丁目1番地
45 各局別ローカル
7・30 話の泉 渡辺紳一郎 サトウハチロー 大田黒元雄 山本嘉次郎 徳川夢声
8・02 ゼンマイ社長 金語楼 猿八 貞鳳 小金馬他
30 全國民謡まつり❶三河の花祭❷江差餅つき囃子❸熊襲踊❹樽踊❺八鹿踊
9・20 ニュース解説
35 日本さまざま「土用の村の話題」盗掘される古代文化財◇ビロウ島の身売話
★第二 1540KC
6・00 英語ニュース
05 株式市況
20 「漁船保険の改正をめぐって」吉田隆 杉田隆治
40 職業講座「電気」副島一之
7・00 第9回プロ野球オールスターゲーム（西宮球場）「パ・リーグ対セ・リーグ」解説刈田久徳 岡田アナ
【野球のない時】
（7・00）商工実務
（7・30）若い世代へ
（8・00）「派閥と日本人」和歌森太郎
（9・00）東横ホール中継「ニーナ」アンドレ・ルッサン作 仲谷昇 宮口精二 杉村春子他
9・30 レコード音楽

ラジオ福島

6・00 チョコラの童話
10 まぼろし探偵 作桑田次郎
30 フクちゃん▽音楽の小箱
7・15 人情夜話「女の三章」妻の章
30 そのうそホント 司会桜京美 審査員玉川一郎 島田逸平 ゲスト高島忠夫
8・00 演芸名人クラブ 落語二題「かぼちゃ屋」柳好「あくび指南」志ん生
30 おれは藤吉郎 作川口松太郎 久保保夫
9・00 トクホン歌謡ショースターと歌えば「月の出ぬ間に」他
30 プラチナリクエストアワー
45 テイチクアワー歌の花束

4 NHKテレビ

6・00 漫画映画「はえとり博士」
07 こどもニュース
15 びっくり百科「チのペーシ」
45 週間スポーツ
7・15 プロ野球オールスターゲーム（西宮）小西得郎解説
【第2案】
（7・15）「バス通り裏」
（7・30）舞台中継SKD「夏のおどり」川路竜子 小月冴子他
（9・00）黄金の椅子「小牧正英ショー」
9・ スリラーコメディー「その灯を落すな」名古屋章 山田吾一 他

民報映画案内

◇平市 二十八日まで
★世界館（六・二三）野獣死すべし（八・一二）課長一番槍
★東映劇場（七・〇〇）怪談一ツ目地蔵（八・二二）天下の副将軍
★平館（六・〇〇）事件記者（六・五五）海は狂っている（八・四五）爆薬に火をつけろ
★民劇（六・二五）くれない権八（八・一一）狐と狸
★平新東宝（七・〇四）双竜あばれ舞（大会）
★ひかり座（六・四九）ボルトガール（七・一四）サーカスの美人たち（九・〇〇）ペリ（三日まで）

今晩のナイター

七時、西宮球場
▼パシフィックーセントラル（日本短波、NHK第二）

農業共済組合の合併を協議

勿来市 各地区に設置されている農業共済組合の合併研究協議会では近く役員会を召集、農業共済会の統合促進について協議会を開くことになった。

二万二千円で妥結 古河スト解く

夏季手当三万六千円を要求する炭労大手十一社では去る二十四日の団交で会社側が二万円を回答、これを不満として二十五日朝から無期ストに突入、大手の古河好間もこれに呼応して自動的に同日午前六時の一番方から全山無期ストに突入したが、中山申労委のあっせんで、二十七日午後四時から中央で交渉が進められ、結局一人平均二万円のほか、渡済期間を無期限とする賃付金二千円の計二万二千円を出すことで、同夜十時五十分妥結したため、二十八日午前六時の一番方から平常作業に返った。この三日間全山ストによる減炭は二十二百トンと組合側では見ている

磐城で理容競技大会

磐城市理容協組主催、第二回磐城地区理容競技大会は二十七日同市小名浜六良館ホールで六人が出場、実技を競い審査の結果、同市花畑、佐川重信さんが優勝した。なお佐川さんと入賞したつぎの三人が八月三日平市、石城理容専門学院で開かれる石城地区競技大会に出場することに決まった。
❷及川裕子（富下）❸遠藤タケ子（定西）渡辺恵義（中明神町）

同志社グリー ときわン・クク合唱会

会合唱団、同志社大県人会主催の同志社大学グリークラブ男声合唱団演奏会は八月七日午後二時半から平三小体育館で開かれる。入場料百円

★桑楽館（六・四〇）必死の逃亡者（八・五五）銃撃命令（三十一日まで）（ナイトショウ）
☆東映劇場（一〇・一〇）曖みつかれた顔役（三十日まで）
☆世界館（一〇・二〇）美女と液体人間（二十九日まで）
◇内郷市 二十八日まで
★綴映劇 夜六時三〇分 俺は淋しいんだ 真操の嵐 山と谷と曇
★第二ウキ 夜六時三〇分 狐と狸 二人若獅子
◇常磐市湯本
★湯本座 夜六時三〇分 特攻決死隊 武装強盗団 血だらけの腕（二十九日まで）
★三函座 夜六時三〇分 いつか来た道 紀の国屋文左衛門（二十八日まで）
★常磐座 夜六時三〇分 恐怖の宇宙船 謎の南蛮太鼓 独眼竜政宗（二十八日まで）
★中劇 夜六時三〇分 銀心中 絶唱 母なき子（三十日まで）
◇磐城市小名浜 二十八日まで
★磐城座 祈るひと 非常な銃弾 若い傾斜
★東映 風雲六二万石 空は晴れたり源義経三部
★金星座 呪いの笛 殺人狐絶体絶命 フランケンシュタインの襲逆
★銀星座 私に殺された男 情婦 波濤を越えて（三日まで）
★国際 愛憤不動 お嬢吉三 たそがれの東京タワー
◇勿来市植田
★うえた館 夜六時四十分 狐と狸 女の教室 終資台の下
★中央館 夜六時四十分 清水の佐太郎 悪女の季節 女吸血鬼（二十八日まで）

100貨店

庭先きに植えてあるバショー（芭蕉）にバナナの実がなった。五年ほど前だったが、このバショーは平養老園の光英園長に頂いたもので庭の陽当りがよく、土質も山土で栽植に適したのだろう。毎年、新しい株が増え、今では七、八本くらいになっている。かつて「バショーはバナナの木のことをいうのだ」ときかされ、やはりバショーに青い小さなバナナ様の実がなっているのをみせられたが、半信半疑なので調べたら「バショーは観賞用に栽植し、実は食べられない。バナナは実を取るために栽培するもので、いずれもバショー科の植物」ということだった。南方にいた人の話では、モンキーバナナと称して味が淡いが、これをテンプラにして食べるとおいしいという。ヤシの実のようなクリーム色の花、その花弁がむけると、親指大のバナナが房状に並んでいる。大きな羽根型の葉が涼し気で、毎朝南国情緒にひたれるのが楽しみである。
（龍人）

日活スコープ 日活日活日活日活日活日活日活
K
颯爽！三悪トリオが放つ百万人の娯楽映画!!
若き日の固き友情に燃え、やるせなき慕情にむせぶ
栄光の鷲たち！ 今ぞ高鳴る歓喜のトランペット！
小林旭 沢本忠雄 川地民夫 浅丘ルリ子 山田周平
浜村美智子 白木マリ 金子信雄 宇野重吉 広岡三栄子
小高雄二 堀恭子 木城ゆかり 三浦光一
哀愁の高速道路（ハイウエイ）
29日封切 平新東宝

映画は大映
29日封切
凄い!! 恐い!! 美しい!!
身の毛もよだつ大映の四谷怪談
大映スコープ 総天然色
四谷怪談
中川信夫 長谷川一夫 田中絹代 清水将夫 村浦艮 近藤美恵子 志村喬 浦路洋子 勝新太郎 村田知栄子
大映スコープ
怪猫呪いの壁
生きながら壁に塗り籠められた片目の猫と美女の死体
大映スコープ
世界館

松竹大型天然色 クラントスコープ・アグファカラー
伴淳、アチャコの捕手コンビ大奮戦!!
奉行所の天晴退散!!
見事な黄門無法!!
伴淳三郎 吉川満子 アチャコ 沢村国太郎
御用御用物語
若い魅力あふれる明朗篇 名門の一粒だねが 小町娘にひと眼惚れ!!
グランドスコープ 花嫁雲にのる
巳子郎 正映達 浦條井 田九永
グランドスコープ 背中を捲って頂戴な
ヤキモチ女房の亭主操縦の秘訣? 笑って悩ますお色気ぶり愛して愉しませる名満ぶり
都会の片隅に描かれたユーモア人生!
石浜朗 有沢正子 福田公子
水戸黄門漫遊記
明29日封切 平館

東映スコープ
非情無法のやくざの世界をえぐる痛烈のアクションドラマ!!
江原真二郎 三条美紀 佐久間良子 伊藤雄之助 小野透 多々良純 故里やよい 東野英治郎 八代万智子 木村功
埠頭の縄張り
東映スコープ
魅力初顔合せで贈る若山富三郎 痛快無類の股旅巨篇 大川恵子
はやて鉄二郎
29日封切 東映