夕刊 いわき民報
発行所
平市田町63
いわき民報社
社長 野沢武蔵
電話(代表)4161番
© いわき民報社 1959

夏家具なら
ぜヒ一度ご覧
願います
家具のデパート
あるが
平市銀座通 電2223
四丁目支店 電4295

特定港の有力候補に
近く 国会に審議案提出
小名浜港

磐城市小名浜港が港湾法による特定港指定の有力候補にあがっている。十二日第二管区海上保安本部から小名浜海上保安部に特定港に小名浜、宮古、秋田をあげ近く開かれる国会にその審議案を提出するから三十一年から三十三年までの三カ年間における小名浜港の船舶入港実績、貨物取扱実績などを調査し至急報告するよう指示があったもの。地元の積極的な促進運動が強調されている。特定港になることによって、港長が設置され、浚渫うする貨物、商、漁船の港内整理が行なわれ、港としての体裁が完備されるワケ。

習技生は募集せず
来春の高卒生に暗影

平職安では来春高校を卒業して就職しようという者二千九十二名(男子千百六十三名、女子九百二十九名)の完全就職を図るため、十二日午前九時から同所会議室で職業指導協議会を開き、昨年度の反省や事務上の手続などについて協議した。同協議会には十四高校の職業指導主事と常磐炭鉱の橋本、小林の両労務係員、職安側から西間木所長、飯野事務官らが出席し「現在不況のドン底に追い込まれている常磐炭鉱は企業整備によって人員縮少を図っている現況にあるので、来年からは習技生は募集しないことになった」と言明して注目された。習技生は昨年度までは中卒生三百五十名、高卒生五十一百名ぐらいずつ採用していたが、今年は中卒者百二十名、高卒生三十三名を採用しただけ。来年から二、三年間は採用を全面的に中止することになったため、高卒関係では習技生の大半を占める平工の採鉱冶金科の生徒たちには痛手となるという。反省については高校の場合は大半が事務員を希望しているので、職業の認識を高め、事務にのみ片寄らないよう調整を図るべきだとの声が強かった。また母子家庭の子弟でも現在は社会が良く認識しているため、普通家庭の子弟同様の就職率を示しているのは良い傾向であるとの話も出され来春こそ百%就職を図ることを申合せた。なお今春の就職率は栽培面積は五十%に及んでいるのは望んでいる。なお梨は粒がまだ小さいので被害はほとんどなかった。

教育費増額を陳情
常磐市小中連P

常磐市小中校PTA連絡協議会は連署調印して三十四年度教育予算の増額分を十日市当局に陳情したがすなわち本年度九小中校全般の予算は一千八百万円で前年度より五百五十二万円の減額となっているしかも教育上不可欠の計上費と見られる消耗品費、光熱費、修繕費備品費、施設費などで三百三十一万円が削減されているので、この三百三十一万円だけでも増額してほしいというのである。

参選全国区
選挙会開く

去る二日に参院全国区選挙の選挙会は十一時開かれ正式に当選人五十二人を正式に決めたが、地元から出馬した根本真治氏(得票六六一八五)小川市吉氏(得票六六一八〇)は供託金没収組には入らなかった。

永山若夫婦がブラジルへ

選野町大字上根字神舎十五永山八郎さん(三)ら夫妻はブラジル国籍を加えて散布するよう同課でサンパウロ州コアア産業組合の若夫婦移住適格者と認められた旨、県海外移住協会から十三日県石城事務所経済課に連絡があった。永山氏は七月四日クアゼンチン丸で横浜を出港する。

水田二百ヘクタールが冠水
磐城市

小名浜測候所の観測によると十一日の雨は降雨量三十八・四㍉だった。このため磐城市滝尻、住吉、大原、南富岡などの水田二百㌶が冠水した(市農政課調べ)なお同農政課では異化萎縮病の発生するおそれがあるので、すぐ消毒するよう警告している。冠水は今年はじめて。

比較的好天なのは16・17日
週間天気予報

暦のうえでの入梅(十二日)どおり十三日からの一週間の天候はやはり梅雨ぎみに経過する見込みと小名浜測候所では週間天候予想(十三日から十九日まで)を十二日つぎのとおり発表した。

気圧の谷は十四日から十五日にかけて通りまた十七日ごろから北高型の気圧配置が強まる見込みなので十四、十五の両日はくもり一時雨で比較的天気の良いのは十六日から十七日にかけてで、この両日はくもりときどきはれの見込み。しかし十七日はオホーツク海方面の高気圧の張出しにより朝晩くもりでところにより一時小雨が霧雨が降る。そので十八日ごろまた天気は崩れて一雨降りそうで十九日は雨もくもり、気温は十四日から十六日ごろまでは高目に経過するが十七日からは低目となる見込み。海上は十五日ごろ一時風波が高まり十八日から十九日にかけては多少風波のある程度だが朝晩霧のため見透しが悪くなることがあろう。

樋口助役に何をのぞむ
野沢むさし

平市の新任助役樋口正さんは十二日朱平、諸橋市長から辞令を受けた。市議会が承認議決してから十五日目でやっと着任したワケである。記者会見では、おくれた理由に「前任の県社会福祉協会の事務引継ぎがおくれて…」と語っているが、実際は同協会に引き留められ、仲々辞められず納得させるため時をかせいでいたというのが実情らしい。前任の勤め先から、いろいろいわれて引留められたところに、樋口新任助役の人柄がうかがわれる。

―◇―

前任の伊藤秀吉助役さんは、満七十一才を迎えた。年令的には後進に道を開いても不足のない年ごろだが、頭脳においても、健康状態から見ても、なおカクシャクたるもので、決して老い朽ちてはいない。それなのに市民の一部から排撃され、名コンビと見られていた諸橋市長からも見放された。それはどのような理由によるものであろうか?、強いていえば「官僚的である」という一言に尽きるのではないか?。いい替えれば〝民主的でなかった〟ということかも知れない。

―◇―

そんなら新任の樋口助役に望れら市民は何を希むべきか?、いうまでも無く、伊藤前助役に求められなかった「民主的―即ち市民の公僕として、市民の言に耳を傾けること」ではないだろうか。諸橋市長は過般の市長選挙で藤沢山の公約を人事の刷新など行なわれることになろうが、着任の記者会見で「助役というものは市長の補佐役で、抱負経綸をもっている方がおかしい」と本直に述べている。当然のことだが、ここらで「常磐総合開発」など一くさり語って大きいところを見せたいのが人情だ。樋口新助役の人柄がここらにもある。

―◇―

諸橋市政は過去八年の経験で既に試験ずみである。選挙の結果に現れた数字がこれをよく物語っている。諸橋市政に新風を吹き込むものは樋口新助役であり、五市統合問題を始め、公営バス問題など諸橋市長の選挙公約を果すため、新助役に期待するところ頗る大きい。前でつ踏まぬよう切にご自愛を祈る。

桃が一割落果
11日の風雨で千万円の被害

県石城事務所農業改良課の調べによると、十一日の風雨で石城地方の桃が約一割落果し、十アール当り約三百七十五㎏(百貫匁)の減収が見込まれるに至った。郡内の栽培面積は五十㌶に及んでいるので、十八万七千五百㎏の減収となり、金額ではざっと一千万円に上る損害を出した。

桃は現在袋かけが行われているが、十一日の風雨で一割が落果したほか、袋が破れて雨にうたれたものが多く、品質の低下が心配されている。またアブラ虫が多発しており、これからは黒星病の発生が多くなることが予想されているため、農繁期とはいい、直ちにノックメートかジンクメートにDDT乳剤二十五%を加えて散布するよう同課でサンパウロ州コアア産業組合の若

会長に諸橋平市長
改選初の県市長会総会

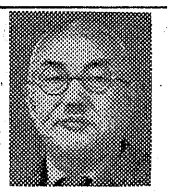

改選後に平市長諸橋久太郎氏が選ばれた初の県市長会は十一日午後一時半から福島市公民館ホールに十四市長が出席して開き、新会長また役員選挙の結果東北七県市長会常任委員に内郷市長沼田一夫、同実行委員に常磐市長磯野清治氏全国市長会理事に磐城市長三代義勝氏がそれぞれ選ばれた。【写真は諸橋市長】

明日の催し

▼平市バイク運転車会バイクバレー。午前九時、平署前出発。
▼磐高野球部と仙台高、茨城高との親善野球試合。午前十時から磐高球場。
▼五大学OB野球リーグ戦。午前九時、市営グランド。
▼天皇杯争奪軟式野球磐南予選大会。午前九時から磐城市日星グランド。
▼第五回県体高校自転車競技大会。午前十時、平市公会堂前出発。
▼県体石城地区高校庭球大会。午前八時から平市営コート。

人事消息

▼平市助役に着任した樋口正氏は十三日、前任の助役伊藤秀吉氏と共にあいさつのため本社に来訪した。

寸言

▼樋口助役、関係方面にあいさつ回り。いよいよオイソガ氏、大いに活躍たのむ。
▼習技生は募集せぬという。オヤジもムスコも失職ではのたれ死にか。

あす日曜版発行

天気予報

(小名浜測候所発表)
【今晩】北風晴たりくもったり。
【明日】東風くもりのち雨。
海上 今晩おだやか、明日は次第に風波が高くなる。

お好み食堂 玉半提供

オーデ ポピュラー・オーデ ポピュラー・オーデ
素肌美の季節です!
それなのにシミやソバカスが目立っては困ります ポピュラーホーデは漢方薬を主剤として創った素肌美の特殊化粧液でシミ・ソバカス・肌あれ・色黒の悩みに効果があります
ポピュラーオーデ
平・ぎんざ 電2044 あこう

発走11時半
主催 石城競輪組合
平競輪
場外 福島 郡山 若松 本
5月16・17・18・23・24・25

ミス勿来人気投票
夏期連合大売出し
期日 六月十四日から七月三日まで
応募締切 六月二十五日
発表 七月六日午後一時於うえた館
応募規定 勿来市在住の未婚女性
キャビネ版写真と住所氏名年令及推せん者氏名
投票用紙 勿来市専門店の商店から百円買上毎に宝くじ付投票券一枚進呈
選出 ミス勿来一名、準ミス四名
ミス勿来には市長賞と専門店会長賞外一万円相当の賞品、準ミスには各々三千円相当の賞品贈呈
主催 植田専門店会
後援 いわき民報社

社宅の内に精神病院

磐城　地区民が反対し一騒動

社宅の真中に精神病院が出来るというので地元の人達が反対運動を起して騒いでいるところがある。これは磐城市泉字玉露元小林化学工業＝社長小林伍錄氏（五六）（横浜市鶴見区下末吉町）＝が遊休施設になっている同工場を改造して精神病院に振替えて利用しようとしたためで小林氏の計画によると医師二、三名を置き患者約五十名を収容するもの。浜通りには精神病院に収容すべき患者が約三千名もいるのに施設は僅か十パーセント程度で不足している。同工場は戦時中潤滑油を製造していたが戦後は殆んど遊んでおり一時は自動車学校の計画もあったが不許可のため利用されずに仕舞った。これに対して地元では日本水素社宅八十戸、一般住宅十戸の真中にちょうどこの工場があるためこれが精神病院に振向けられると子供の教育上まずいばかりか患者が逃亡したりすると平和な社宅街が混乱するというのでこの程玉露区長吉田辰之丞、同日本水素玉露社宅代表今野真秀の両氏が市と県に「医療に詳しくない小林氏が私欲のために精神病院を住宅街の真中に建てられてはこちらが困る」と反対陳情し成行が注目されている。

付近に住む斎藤利定さんの話＝誰が見てもこの住宅街の真中にある工場を精神病院に改造されては教育上まずいと思うだろう。脱走者でもいたらそれこそ混乱する。

右について小林氏は不在のため代理人の和田正義さんに聞いて見ると精神病院が足りないのはご承知の通りで公共的な立場に立って計画を進めているもので私利私欲のために病院を建てるものではない。反対論はおかしい。と語っている。

農繁期の劇薬取扱い

平保健所で注意促す

病虫害防除のため農繁期に入ると農薬の使用が多く、なかには人体にも有毒な劇薬もあるので平保健所では農繁期における農薬事故防止のためその取扱いについて次のように注意している。

▼農薬には表紙の見易いところに医薬用外、毒物劇物の標示がしてあり、この標示のないものは誰でも自由に買うことができる。標示のあるものを買う時は品名、数量、購入年月日、住所、氏名を書き、印をおさなければ買うことができず、又十八才未満の者は販売できない。▼農薬には法律で一定の色がつけられてあり、これは人体に有毒で❶青色は液体の水銀製剤、ひ酸鉛モノフルオール酢酸アミド❷赤色は塗まつ用水銀製剤、ひ酸石灰及びその製剤、弗化ひ酸石灰❸黒色は硝酸タリウムを含むもの硫酸タリウム燐化亜鉛を含むもの深紅色はモノフルオール酢酸（特定毒物）❺紅色はミストックスーミ、メタミストックス（特定毒物）

▼毒物劇物の標示ある農薬はその他の品物と分けて鍵をかけておくが、小供等が容易に手の届かないようにサクを作る等、事故や紛失等の防止を図るようにする。

▼特定毒物として特に指定されているパラチオンホリドールフラトール、フッソール、メタシストックス、ミストックスーミの農薬は県知事の指定した団体が県知事の指定した実地指導員の立合のもとに使う以外に団体でも個人でも使用できず、県知事が発行した「使用団体の指定証」を提示しなければ買えない。

▼特定毒物のうち有機燐製剤を使って害虫防除をするときは使用する前に市町村役場に届けるなどでその他農薬の取扱いについて不明の点は平保健所に相談にくるよう要望している。

議会仲裁案をける

食堂廃止に業者強硬

常磐市役所職員互助会の庁舎内の食堂経営問題は常磐市料飲店、湯本料飲店両組合とも反対し九日の幹部会で廃止の要望書と決議し市関係筋に出した。市議会総務委員会はこの問題について検討したが採択する筋合ではないが両者間をあっせんすることはよいとして外来者の食堂利用に対する二重価格制は全廃、したがって外来者の食堂利用は禁止し職員だけの利用程度はよいのではないかとのあっせん案を出し、職員互助会側はこれを諒としたが、料飲店側では納得せず原則的にはあくまで廃止を主張して問題は解決せず業者の態度が注目される。

平署初の町内交通安全会

四倉町仲町

四倉町仲町町内交通安全会は十二日平署四倉警部補派出所で結成した。交通事故のない明るい町内とするためお互いに正しい交通道徳を身につけ交通安全活動を行うことを目的としたグループで、交通安全のための自主的な団体は平署管内ではこれがはじめてである結成会には六十余人が集り目的達成のための行事を決めた、役員つぎの通り。

▼会長　芳賀勇▼副会長　鈴木竹次郎▼常任委員　村田松男　高木弘明　佐藤芳彦　鈴木剛一　緒方金一　新妻金一　片寄長夫▼委員隣組長　五十四人▼顧問　佐藤派出所長外四人。

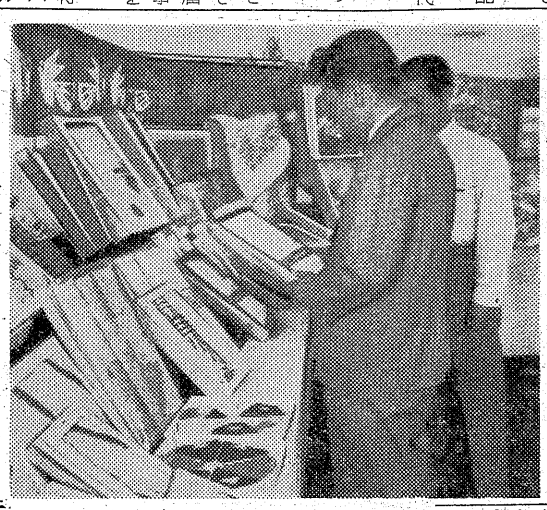

農家台帳製作説明会

農家台帳作製説明会は十九日午前十時から県石城事務所会議室で開き、県経済課の係員が来平、農業委員会の事業と台帳作製指導要領について説明する。

土壌線虫被害七割に達す

対策本部を設置、一齊防除に起つ

農林省では農作物の大敵である土壌線虫が全国的に増える一方に、あるため、昨年度から土壌線虫の分布調査を全国で行ったが、石城地方は全面的に発生しており、その被害は農作物の七割を占めていることが判[illegible]。このため県では十一日に土[illegible]線虫対策本部を設け万全の対策を樹てることになり、各地区の病害虫防除所に近く防除機具を配置する。

土壌線虫の防除は土の中だけに困難だが、防除薬の散布によって三年間は農作物二割を増収できるため、この防除に本腰を入れることになったもので、土壌線虫対策本部には検診員一名が配置され、各地区の防除に当る。各地方病害虫防除所、各市町村畑作病害虫対策協議会などでは同対策本部と連絡❶防除の基本方針と計画の立案、推進を図る❷線虫検診計画と実施❸防除地区の指定と指導❹技術研修会、講習会の開催などを行い、防除班や推進班を設け、今年から徹底的防除に乗り出すことになった。

なお線虫には果樹や果菜類に寄生するネコブ線虫、大豆や小豆いんげんに寄生するダイズシスト線虫、そ菜、いも、特作物に寄生するネグサレ線虫などの種類があり、検診を強化し、土壌中にいる線虫の種類、密度、作物に対する寄生程度など詳細に調査を進め、防除態勢を整えることになっている。

贈答品はめおとセット

中元販売合戦はじまる

◉…官公庁のボーナス支給日の十六日を前に平市D店では十二日から三日間いわき民報ホールで中元用贈答品展示即売会を開いた。デパートに早変りした会場には贈るより、贈ってもらいたいような品物ばかり。

◉…値段は昨年と変動がないそうで百円から二千円位までことしの特徴はホームセットルームセットが進出、同じ肌着でも紳士用と婦人用を詰合せた〝めおとセット〟大体五百円前後が一番出ているようだ。

◉…もう一つの特徴はカラーものが多く十四色の敷布、五色の枕カバーなど生活、とくに就寝に天国の環境を求める現代人気質が多く強調されている。

【写真は中元用贈答品展示会】

初の給料から寄付

中卒生が母校に恩返し

この春、中学校を巣立って就職した少年が初めて貰った給料からさいた五百円を「学校美化運動の一助にして下さい」と十二日母校に送ってよこし学校当局を感激させている。この話題の主人公は磐城市花畑町、魚商星イセさんの長男一美君（一四）で去る三月、同市小名浜第一中学校（菱沼儀校長）を卒業担任だった山口弘光教諭らの世話で東京都大田区池上徳持町一〇九仲銅品問屋、杉山商店に就職することができた。一美君は在校中もまじめで通り卒業式には優等賞を受けた模範少年で向学心に燃えていたが家庭事情で高校（全日制）進学をあきらめ進んで就職しいまは勤務先から夜間高校に通っているという頑張り屋。それだけ恩師らから受けた温情が忘れられず報恩の気持もふくめて僅かだが学校美化資金を送りますと手紙にしたためている。この春卒業し就職した少年からこのように資金が同校に送られてきたのはこれで二人目同校では一美君の意を汲んで花ビンを購入して玄関に飾り長く記念することになった。

山口教諭の話＝星君は全く感心な少年で菱沼校長と相談して花ビンを買うことに決めました。生徒が交替で生花を活けることによって情操教育の一助になると思われますから。

【写真は感心な星一美君】

自動車70台の大パレード

あす内郷市で

交通安全協会内郷支部と内郷署では交通安全運動にちなみ十四日午後一時から自動車約七十台を連ね常磐炭鉱習技所の音楽隊を先頭に市内をパレード大行進を行い、町ぐるみ交通安全運動に乗り出す。

常磐交通、平専門店会が出場

東京の郷土民芸に

日専連第十四回全国大会は十五日から三日間東京で行なわれるが、十六日に千駄谷国立競技場で催す郷土民芸大会に平市からは常磐交通女子軍が「じゃんがら念仏踊」を、平専門店会店主連が「常磐炭鉱節」を出場して午後五時から九時まで踊りまくる。

商工

パールで店内改装

平市三田小路「レストランパール」では店内改装のため六月十四日から七月上旬まで臨時休業。同期間中は「福寿軒（田町電二〇二八）」で営業を行う。

市況

魚類（単位㌔＝円）

（十二日午後―十三日正午）十三日も小名浜に釣りカツオが出回った、定置漁もやゝ回復しタイ漁が始まった。

【小名浜港】一本釣り二隻　定置網二隻　小舟十五隻

▼カツオ　三万㌔（大）六〇―五二（小）四五―三六▼ハナダイ　千六百八十㌔　二七五―一八〇▲マコタイ　八百十㌔　二四〇―二一〇▼タイ　五百七十一㌔　二九五―二九〇▼スズキ　九十五㌔　二三〇―一八五▼ソイ　二十五㌔　一三〇―一一五

【江名港】定置網一隻

▼タイ　千百五十㌔　三一〇―二二〇

【中之作港】水揚げなし

野菜（単位＝円）

▼ホウレン草　一五―六（束）
▼ニンジン　一二―四（㌔）
▼ゴボウ　三五―二五（㌔）
▼大根　八―二（〃）
▼サヤ豆　三五―一〇（〃）
▼菜類　五―一（〃）
▼キャベツ　八―二（〃）
▼ジャガイモ　一七―七（〃）
▼サツマイモ　二〇―一五（〃）
▼キリイモ　三〇―一〇（〃）
▼ヤマトイモ　七五―三五（〃）
▼サトイモ　二〇―一五（〃）
▼タマネギ　一七―六（〃）
▼モヤシ　一五（〃）
▼タマゴ　一二―九・五〇（コ）
▼ネショウガ　六〇―三〇（㌔）
▼レンコン　六〇―五〇（〃）
▼ネギ　二〇―七（束）
▼トマト　六〇―二五（㌔）
▼タケノコ　五〇―一五（〃）
▼キュウリ　二〇―一〇（〃）
▼ナス、　六―二（コ）
▼ナタ豆　七五―四〇（㌔）

果物

▼リンゴ　七〇―三〇（㌔）
▼夏ミカン　六〇―三五（〃）
▼イチゴ　一三〇―五〇（〃）
▼桜桃　一五〇―七〇（〃）

（丸平青果市場調べ）

涼を生むアイスボックス!!

アイスクリームは冷たくおいしいばかりでなく、栄養の点でも大したもので百㌘カップ一個は牛乳一合卵一、二個牛肉二十五匁に相当すると云われます

○雪印アイスクリームカップ　一コ一〇―二〇円
○〃　チョコステーク一本二〇円
○〃　フルーツブリック一本三〇円
日曜特売　魚とくだもの

越藤　越　平市　電3141

祝　第4回五大学OB野球リーグ戦　6月14日　平市営球場

明大校友会石城支部顧問　合資会社　永山商店　永山勇吉　平市田町　電二二〇七　二八一六

モロゾフバー　花好　三恵商事株式会社　平市白銀町　電三九九一

割烹　大貞　大久保泰祐　平市田町　電四九一八

石城地区五大学OB　親善野球リーグ戦　六月十四日　平市営球場（小雨決行）　☆雨天の際は二十一日　主催　明大　日大　中大　法大　早大　校友会石城支部

株式会社　常磐印刷所　永野秀夫　平市公会堂前　電二二四六

ムードとミュージックを誇る一流店　ゴールデンルーム　純喫茶　不二屋　平市中央通　電五五一七　五五一八

公認　平ドレスメーカー女学院　平市梅香町一二二　電三八一〇

婦人子供服御仕立センスを売る店　シャルム　平市世界館前　電五〇六四

趣味の　ゆかた　高級呉服　かみや　平市二丁目　電4817　小名浜店　磐城市竹町　電1046

時津山親子が帰平

祖父、父の33年忌法要に

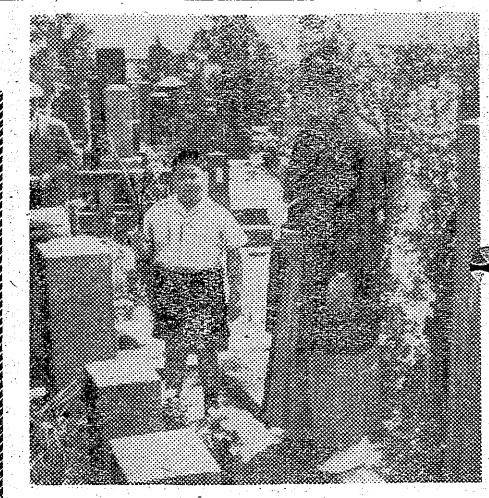

夏場所に八勝七敗の成績で前頭四枚目に上った平市出身九十時津山＝藁谷仁一氏(三四)東京都亀井戸四＝は祖父、父の三十三年忌法要のため養子豊君(一〇)＝鹿島小学校三年生＝同伴で十二日午後三時五十五分着準急々ときわ々で帰郷。十三日午前十時から長橋町性源寺で法要を行った。十三日は仙台の叔父夫婦や岡田消防団長、山崎商工会頭ら後援会員二十名が参列、昭和二年に相前後して亡くなった祖父本平さん、父直重さんをまつる藁谷家の墓前にぬかずき、本堂で法要を行った。養子の豊君は体重六十一キロというお父さんの時津山に負けない十才の怪童で、紋付羽織の時津山と空色の開襟シャツ、半ズボンの豊君は対照的なカップルだった。

【写真は墓参の時津山親子】

エロ写真犯を一網打陣

主犯ら逮捕、三百枚押収

磐城署

全国的に売りさばかれているエロ写真、エロ雑誌の出所を追究中の磐城署では、警察庁、広島県警防犯課、東京郵政監察局等の応援を求め十一日、東京都内二ヵ所と広島市内一ヵ所を一斉に家宅捜査、ワイセツ図画を多数押収するとともに主犯を広島市内で捕えた

磐城署ではエロ写真を通信販売して

いた磐城市単人二五七無職平野秀男(三二)をワイセツ図画販売の疑いで任意を求め調べた結果、東京都内を舞台に大がかりな取引きをしていたことが判り、県本部円谷防犯課長、井上巡査部長、太田、山形両巡査らを東京、広島などに派遣して警察庁、広島県警本部、東京郵政監察局の応援を求め主犯の広島市江波町三貫本屋兼DP業花岡二郎(四〇)東京都文京区本町一の一五東京書院橋口尊人(三五)同豊島区池袋四の四九三東海気船々員細田いえ寿(三五)方を十一日午前七時一斉に捜査、主犯の花岡を逮捕したほか同人宅からエロ写真六種類三百枚、同原版百五十枚、エロ雑誌と原稿四十点、写真引延し機など一切を押収した。

また橋口、細田宅からもワイセツ文書など五点を押収し、主犯花岡の身柄を十二日午後四時磐城署に移送、本格的な取調べをはじめた

【写真は主犯花岡二郎】

通信販売を利用ボロもうけ

調べによると花岡は広島市内に事務所を持っているほか細田方を根城に都内浅草で撮影したエロ写真のフイルム一本（二十枚撮り）を一万五千円―二万円で買集め、自宅で手札にのばし、月刊雑誌「実話雑誌」「実話特報」などに広告を出し平野らに手札一枚四十二円で売っていたもの。

平野はさらにエロ雑誌などに広告を出し北海道江別市大通り一丁目高橋某さんら六十二名に一枚八十円―百円で通信販売をしていた。また橋口は平野から九万円相当を貰い求めていたが、販路は北海道から九州と全国的にひろがっていた。

なお主犯花岡は終戦後からエロ写真や雑誌を販売、三十二年ごろから雑誌に広告を出し本格的な販売をはじめたもので、その金額や枚数はボウ大なものになるものと同署では見ている。花岡はさきに同事犯で二回取調べを受けているが、東京都内の某医博と某文化人の二人にも逮捕状が出ているので事件はさらに拡大する模様。

兄妹が赤痢

平市古鍛冶町三五大工橋本勝次さん三女純子ちゃん(五ヵ)は真性赤痢、長男直行ちゃん(一〇)は保菌者と判り、十三日隔離された。

写真は金眼銀眼の純白ペンサン種の子猫

横領出前持ち逮捕

平署では警視庁麴町署から業務上横領の疑いで指名手配中だった小川町大字西小川字洲沢土工室井司(二〇)を、十二日午後一時ごろ自宅に立寄ったところを捕え、身柄を麴町署に移送した。室井は去る二月二十日ごろ東京都千代田区麴町四ノ三飲食店々長部々の出前持として働いていたが得意先の同区平河町砂防会館内原子燃料会社からソバ、定食などの代金三万五千円を集金して持逃げしたもの。

平駅前で交通事故写真展

平署と交通安全協会平支部では交通安全週間中に交通事故の恐ろしさを一般市民に認識させようと平駅前で、事故発生場の写真展を催している。展示されているのは三十三年度中県下に発生した衝突横転現場など三十八枚が展示され朝夕の通勤者は黒山になってみていた。また通勤者の多い平駅前交番側には管内に発生した一日の交通事故をしらせる交通事故速報板が設けられるなど車輌増加に伴い事故防止に熱を入れている。

写真は平駅前の交通事故写真展

計量講習会

石城地方計量事業者講習会は十五日午前十時から平市公会堂日本間で開く。

室内滑り台寄付

磐城市江名字北町一二、坂本徳太郎さんは江名保育所に、同市泉町赤羽講治さんは泉保育所に室内滑り台一基ずつこのほど寄贈した。

懐しい金丸記者からの便り

月刊いわき14号

月刊いわき十四号が出た。長谷川平市教育長の随筆を冒頭に、平塚通信局に栄転した元朝日新聞平通信局主任金丸日出一氏からの懐しい「七夕祭」の投稿、中村氏ら四氏の詩短歌、俳句、玉半社長北村晴之輔氏との対談は「おへそはまがっているけれど」と笑わせたり感心させられたり。三十二ページに郷土の人が書いた郷土の話が満載され、相変らず楽しい内容。三十円。

人命救助の四名を表彰

平署

平署では十二日午後一時から同署署長室で人命救助の好間村北好間字松坂、古河好間炭鉱測量係松本正男さん(三二)に県警本部長賞の伝達、四倉町新町三三四倉中二年長谷川郁夫君(一三)好間村北好間字松坂好間一小四年宗像修君(九ヵ)平市上荒川字砂屋戸二九平三中三年丸山博郷君(一四)の三名に、人命救助でそれぞれ署長賞を贈った。

▼松本さんは去る三月三十日、好間村松坂地内の好間川で溺死寸前の吉田保君(六ヵ)を発見、服のまま飛び込み救った。

▼長谷川君は去る五月十六日、四倉町新町地内の境川に転落した佐藤一枝君(九ヵ)を救った。

▼宗像君は去る三月三十日、好間川で溺死寸寸前の吉田保君(六ヵ)の救助に協力した。

▼丸山君は去る五月三十一日、草木川堰に転落した鈴木俊男君(一〇)を救った。

珍品切手展

マルトモホール

平郵趣会主催東北郵趣連盟援照後の第九回全日本切手展東北地方出品展示会は十三日午前九時から平市四丁目マルトモホールに郵政大臣奨励賞、全日本郵便切手普及協会賞の受賞作品をはじめ佳作賞、入選など七十九点を陳列して開いたなお切手展は十四日開く。

三人組ドロを逮捕

衣類など40万円を盗む

内郷署は選挙期間中に発生した事件の解決に乗り出した。十一日の影山兄弟の逮捕に次いで十二日から十三日にかけて総額四十万円による盗みを働いていた鈴木正夫(三二)＝内郷市川平＝渡辺昭夫(三三)＝同市宮町鬼石沢＝綱川弘(三三)＝同字＝の三名を盗みの疑いで捕えた

▼鈴木は三月三十一日夜常磐市長倉七二常磐炭鉱努力寮十五号室から杉本美雄さん所有の衣類四十三点を盗んだほか カメラなど十七万七千円相当の盗みを働いていたもの。

▼渡辺と綱川は共謀して五月二十三日内郷市白水町大柳田地内の常磐炭鉱ジーゼルカー車庫からジーゼルカー用バッテリー二個、時価十四万円相当を盗んだほか停車中のトラックからバッテリー八個を盗んでいたもの。

【写真は上から鈴木、渡辺、綱川】

金眼、銀眼のペルサンねこ

鷺酒造店で飼育

勿来市植田町の鷺酒造店で飼っている今年産れの牡の小猫は純白で、右の眼は金眼（茶色）左は銀眼（白色）という世にも珍らしいペルサン種。普通の猫より背も高く耳も大きく、柔順で特にネズミ取りは上手。この小猫は植田町の山野辺医院からもらったもので、親の牡猫は今年七才、今まで二十余匹の子を産んでいるが不思議と牡猫が黒、赤の雑種でも産まれる子猫はすべて純白。それに金眼銀眼の子猫が三匹うまれたというからこの母親猫は相当血統が正しい外国産に違いないとうわさされている。ペルサン種の親猫はこの秋頃またぶんべんするそうだ。

国土建設の写真コンクール募集

建設省では国土建設写真コンクールの作品を募集している。題材は❶道路や橋❷河川❸住宅❹都市計画などを狙ったもの。締切りは七月三十日東京都千代田区霞ヶ関一ノ二建設大臣官房文書課写真コンクール係トモホールで総会を開く。

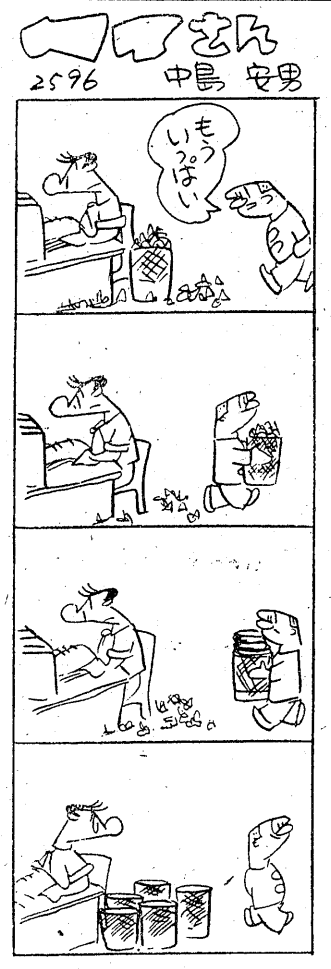

純プロパン一式
限定販売
2000円
○6月15日より1カ月
○先着　100名様
○並コンロ付・純プロ10ロキログラム入
○御契約時　現金
（お申込み　受付中）
お電話下さい 4639
純プロパンの店
平市正月町　平酸素

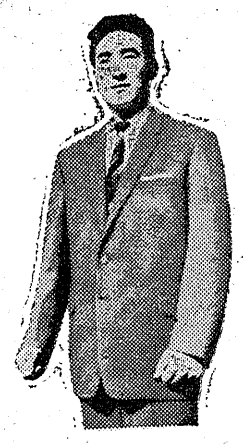
軽くて　涼しい
夏の紳士服
夏のエレガント・サンマース
一ツの新しいスタイルを陳列しました
ホかや
平・三 TEL・2203

営業所開設お知らせ
常磐地区日本電々公社電話柱使用の広告については従来市内新川町矢吹電員株式会社にて取扱っておりましたが、今般左記に営業所を新設いたし、同事務所において取扱うことになりましたから、今後共相変らず御愛顧御用命を賜わりますよう偏えに御願い申上げます
昭和三十四年六月五日
東北電通興業株式会社
本社　仙台市本荒町四一　電話（2）三七七三番
平営業所　平市中町七の一（平）電話五五六〇番
所長　影山正三

旧平市内運転者各位に告ぐ
来る六月二十日小島平自動車試験場に於て交通安全旬間行事として自動車運転競技会を催しますから、希望者は平警察署内運転者会事務所迄振ってお申込み下さい
▼賞品　山積▼六月十四日まで住所、氏名、免許種別記入の上申込み下さい▼申込多数の場合には抽選により選出します▼競技種別、軽、小型二輪、小型四輪、普通
平自動車運転者会

楽しみは
空からやってくる
野球も　相撲も　音楽会も　国会も　わざわざ出かけるまでもなく
スイッチひとつで向うから私たちの居間にやってくるのです
日本は本格的なテレビ時代に入りました
一番信用のある田中カメラテレビ部で　楽しい豊かな生活設計をおたて下さい
☆信用と誠実の店☆
テレビの田中
三丁目勧銀前　TEL・5023

出前夜12時迄
玉半
五〇三一
五〇三二

サイクリング 団体指導要領

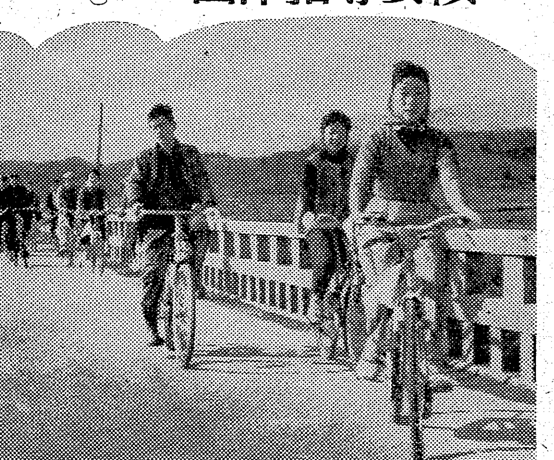

【写真は楽しいサイクリング】

一昨年来流行している〝庶民のドライブ〟サイクリングは平サイクリングクラブなどの発足によって年々同好者が増えているが、平市教育委員会では相次ぐ山の遭難の例もあるので団体サイクリング指導要領の草案をまとめ近く一般愛好者に配布、その指導に当ることになった。

走行隊形 ❶班は十五名前後で編成する❷各班の距離は五十㍍―百㍍❸隊列は市街地を左側一列走行で、道幅が広く交通量の少い道路は並列でもよい❹自転車の距離間隔は平坦地は一車両以上降り坂は五㍍―十㍍、並列行進は横間隔を相互左右にハンドルまで一㍍以上。

指導員 全般の指揮監督と渉外関係に当るチーフリーダーは先頭を走り、その補佐になるチーフリーダーは最後尾につき、それそれ交替移動する。班長を各班ごとに一名おき、班の指揮監督、人員の掌握、事故者の発見につとめ各班の先頭を走る❸班長を補佐に連絡員をおき班ごとの連絡にあたり、通常班の最後尾につく。

合図 呼笛＝出発、集合に長声一声。腕＝右折、左折には曲る方向に腕を横に伸ばす。停止＝腕を直上に伸ばして上げ、五指を開く。了解＝腕を上げ左右に大きく数回ふる。

速度 実用車は一時間十キロ―十五キロ、サイクリング用車は十五キロ―二十キロを標準とし、車種、行程、老若、性別、道路状況を考え、連鎖方式により一番弱い者に速度を合わせる。

休憩 一時間ごとに十分、最初は車点検のため二十分、食後休憩は一時間以上がのぞましい。

急救班、修理班 普通は指導員が分担し、五十人以上は最後尾に急救修理のできるものをつける。

解散 日没前がよい。暗くなると事故が多くなる。

指導員の心得 ❶コースの高低、風向、速度、距離、時間、休憩、場所を研究しておく❷先に集合地にいって人員掌握、車を点検し、班編成、コース、予定を説明しておく❸踏切通過には全員通過まで班長、連絡員が見張る❹隊列を道路に応じ指示する❺登坂には総隊的な力を考え、無理をさけ、集合地点を指示して各自のペースで上る❻下りは隊列を密集させない❼みんなのコンディションに注意し、弱い者を標準とする❽思わぬ難関や、事故で遅れた時はコースを変更し、帰着時間とにらみ合せる❾休憩は予定通りに実行し交通妨害にならぬようにする❿競走は絶対させない。

学校めぐり

グランドピアノ寄贈披露音楽会

平二小PTAでは近く同校に五十万円のグランドピアノを寄贈することになったが、同校では七月三日、七日の両日講堂でピアノ披露会を兼ねた校内音楽会を開く。

平二小でもムシ歯のない子表彰

平二小では十三日、同校内で虫歯のない子、歯並びのよい子、歯をよく磨いている子、虫歯をよく処置している子など六十名を表彰することになった。受彰者次の通り

▼一年＝大竹達哉 三橋暁子 鈴木かんじ 荒川和子 長谷川和子 富永孝夫 江畠美智子 高木佐栄子▼二年＝中野寛志 古川裕子 引地敬一 綠川とみ子 古川金次郎 遠藤章 猪狩かつ 下山田安広 鈴木真理子▼三年＝吉田伝一 佐藤和枝 日向克明 矢野由紀 長谷川正 新妻富子 坂本伝 青沼裕子 布施幹二 遠藤啓子▼四年＝鈴木強 吉田千恵子 泉誠一郎 柴田京子 斎藤五男 中村良子 郡洋二 三瓶文子 鈴木利一▼五年＝鈴木康郎 鈴木マミイ 木田英裕 若松清子 七海典男 菅井洋子 岡村雅生 千葉とし子 猪瀬静夫 八巻タカ子 小林正光 小森和江▼六年＝早川徳雄 佐藤久美子 国玉健三 真尾恵子 吉田伸一郎 小野寺慶子 小川和伯 中里敬子 寺田哲保 菅野晴美 鈴木卓郎 高橋ミヨ子

学園だより

◇磐城市小名浜第一小学校では一、二、三学年の父兄参観を十三日実施。午前八時二十五分から授業参観同十時十五分から講堂行事同十一時五分から学級懇談。

◇平市草野小学校では十日開校八十六周年を迎え、午前九時から記念式を行った。春の全国交通安全運動にちなみ、平署交通課芝山部長を招いて交通教室を開き、交通標識の説明や校庭に横断歩道を作り実際に道路の正しい歩き方について教わったのち、紅白のリレー、綱引きなどを行って記念日を祝った。

読者の声

プロパン使ってほめられる

六月十一日付の御紙でプロパンガスの記事を拝見致しました。私も昨年十月からプロパンガスを使用しております。六人家族（子供二人）で約二カ月間使えます。もちろん使い方にもよるのでしょうが私の家ではごはんはムシカマドですが、外のお炊事などは一切プロパンガスを使います。木炭だけを使っていたころは月に約二千円の燃料費がかかりましたがプロパンを使いはじめてからは一カ月千円（プロパン五百円、木炭五百円）程度と、半分であがるようになりました。お友だちのお宅では都市ガスを使っておられますが、やはり六人家族で月六百円から七百円かかるとのお話です。「お前の腕がいいのだ」などと主人にひやかされますが、ガスのひけない方にはプロパンガスをお推めしたいと思います。（仲間町 佐藤）

慶弔録

◇平市◇ 十二日届出

【出生】▼草野義直（赤井字諏訪原二九 良男長男）▼日下田由美子（古鍛治町三三 実長女）▼鈴木佐智子（磐城市花畑町一〇 修長女）▼松沢淳一郎（北茨城市栄一長男）【結婚】▼遠藤英一（長橋町五一 喜平長男）鈴木希和子（好間村大字下好間 栄長女）

◇常磐市◇ 十二日届出

【結婚】▼相田一男（三函二三 仲治長男）佐久間英子（安積郡安積町日出山篠原一二）【死亡】▼岩淵和雄（三三）八仙三八

◇磐城市◇

【出生】▼長瀬州伸（潘廻三三五 州作長男）▼馬上敏英（本町六二 和三二男）▼熊田淳（大原字乙新地三八 正夫二男）▼佐藤利夫（橋本九 文雄長男）【結婚】▼岩塚邦麿（田村郡小野町湯沢字水梢五八 ムメヨ二男）柳葉八重子（御殿後四五 平太郎二女）▼富谷啓佐（愛宕下一一九 利喜松三男）三吉芳子（埼玉県川越市小堤七六二 富平二女）▼外木昌吾（静岡県清水市上清水一五 万吉四男）中野ヒロノ（松之中二六 ヨメ二女）

◇勿来市◇

【結婚】▼郡司利雄（植田仁井田町）吉田トミ子（小野町）▼渡部澄（植田町）橋本テツ子（熱海町）【死亡】▼長沢伊勢松（八四）（植田町）▼馬上傑寿（五七）錦町落合【出生】▼神永大幹（植田町 俊亮二男）▼鈴木美智子（豊間町 金吾長女）

民報映画案内

◇平市 十六日まで

★世界館（六・四九）渇き（八・二七）命を賭ける男

★東映劇場（六・一〇）秘宝の行方（七・一一）暁の急襲隊（八・二四）地獄の底までつき合うぜ

★平館（六・〇〇）夜霧に消えたチャコ 絞首台の下（八・四〇）山と谷と雲

★民劇（六・二二）透明怪人（七・五四 怪談道中（八・二〇）大江戸七人衆

★平新東宝（八・〇七）処女の性典（八・五五）猛吹雪の死斗

★ひかり座（六・四〇）挑戦者（八・三五）年頃ですモノ（十六日まで）

★聚楽館（七・〇〇）ソロモン王の宝庫（八・四五）黒船（十五日まで）

◇内郷市

★綴映劇 夜六時三〇分 脅迫のかげ 無警察 才女気質

★第二イワキ 夜六時三〇分 あばれ街道 幽霊小判 手錠をかけろ（十六日まで）

◇常磐市湯本

★湯本座 夜六時三〇分 手錠のままの脱獄 深く静かに潜航せよ 裏切りの挑戦（十六日まで）

★三函座 夜六時三〇分 幸福な家族 お嬢吉三 夜の闘魚（十六日まで）

★常磐座 夜六時三〇分 かんざし纏 少年探偵団 天下無双の剣（十六日まで）

★中劇 夜六時三〇分 女の一生 絞首台の下 都会の祭号

◇磐城市小名浜

★国際 十六日まで 鉄道員 縄張り（十五日まで）

★東映 おしどり道中 白い通り魔 嵐を呼ぶ凶剣

★磐城座 おヤエの身替り女中 街が眠る時 暗黒の旅券

★金星座 二十六人の逃亡者 お早よう 影法師捕物帖

★銀星座 深く静かに潜航せよ 手錠のままの脱獄 覆面の男

◇勿来市植田 十六日まで

★菊多館 母子草 風小僧 雀城の花嫁

★うえた館 最高殊勲夫人 群集の中の太陽

★中央館 夫婦合唱 かた破り道中記

100貨店

正しく歩こう運動が今、実施されている。結構なことである。

駅前にいて、しばし歩行者のスタイルに目をやると、おかしなのがずい分あるもんだ。そういう私自身も決して正しいとは思っていないが、人のフリみてわがフリ直せを痛感する。正しいポーズはまず足の運び方による靴底のヘリ具合が平均なら、まず正しい歩行者。前の方が減りすぎたり、カカトや内側外側などが特に減るのは、歩き方にクセのある証拠である靴屋に入って靴の修理をたのむ時、「よく平均に減らしますネエ」と感心される人は必ず胸を張って歩く人である。下をみたり、せわしく歩くのは必ず靴底にそのクセが現われる。日本人はとかくウツムキ加減が多いといわれるが頭も軽く、財布も軽いからだと思う。もっとセイ下丹田（ヘソ）に力を入れて歩け。ヘソ曲りの人は必らず、曲った歩き方をするものである。（龍人）

NHK 13日

★第一 1040KC

7・30 土曜の夜のおくりもの ❶太郎さん花子さん 山田真二 大室真弓他 ❷なつかしのメロディー 淡谷のり子 伊藤久雄 霧島昇 荒牧規子 胡美芳❸とんち教室 石黒敬七 小川哲男 長崎抜天❹クイズ

9・20 ニュース解説

30 演芸独演会「笹川の花会」浪曲 玉川勝太郎 曲師滝とよ

★第二 1540KC

7・00 映画音楽（イブモンタン出演映画）高英男 清水光雄

30 プロ野球 東映対西鉄（駒沢）南海対大毎 広島対中日

【野球のない時】

（7・30）「はじめて空から南極へ」

（8・00）軽音楽ホール

（9・00）プロ野球今昔 小西得郎他

30 ホルン三重奏曲（ブラームス）F・コッホ W・パリリー F・ホレチェック

ラジオ福島

7・30 クボタ歌謡パレードキングアワー「乗合バスがもう出るよ」「星座と君とバラの花」

8・00 花形歌手歌う遊覧船 神戸一郎を迎えて「海から来た男」他

30 今週の歌謡ベストテン「南国土佐を後にして」「夢で逢えるさ」「星を見つめて歩く街」他

9・00 福島県井関民謡のど自慢コンクール 猪苗代地区大会決選 岡本アナ

30 犯人を挙げろ「108号車」宮川洋一 武藤英司他

4 NHKテレビ

7・15 プロ野球「阪急対国鉄」解説小西得郎 劇映画「心をつなぐ虹」

（7・58）米映画「犯罪王リコ」エドワード・G・ロビンソン他

9・20 水泳シーズンを迎えて 古橋広之進

30 ハイウェー・パトロール「戦慄の逃亡」ブローデリック・クロフォード マックス・パルマー他

立体喫茶 タカオ 世界館前 電3666

新型発表！ パインテミック（模様編） ブラザー編機（200目） メリット（シンガー製200目） 毎月1000円払の月賦ご利用下さい 石川ミシン 平・2丁目 磐城・西町

新しいDPは富士

ハカリは藤森

料金低廉 滞在勉強 静かな憩いの宿 佳吉荘 平市鎌田町 電四六二八

カバンは福山 平2 電二三一七

開花亭のパン

平駅前でいつ何時でもお食事の出来る店 ときわや デンワ 三三六〇

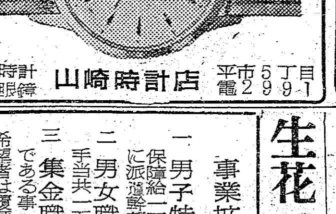

時計眼鏡 山崎時計店 平市5丁目 電2991

出前 レストラン カイカ 電二二五〇・五四六七

美術京染 折笠洗染店 平市堂の前二 電話三九二七

四四三一 四四三二 出前の酒喜庵

技術職員及工員募集

技術職員	工員
機械	旋盤工
建築	フライス工
電気	仕上工
設計	電気捲線工
	木型工
	製罐工

応募年令 18才―30才 募集人員 各若干名

勤務先 平工場・日立工場・板橋工場
待遇 職員…学歴・職歴等を考慮の上決定 工員…200―400円他に皆勤手当その他諸手当支給 希望任地により在京手当その他手当支給
資格 職員…新制高校卒以上
提出書類 履歴書・写真・身体検査書・卒業成績証明書
面接 提出書類受領後面接日を通知

株式会社 平工製作所
本社 東京都千代田区丸ノ内2ノ12仲13号 TEL・代（28）4880
営業所 平市谷川瀬39丁ノ26 TEL・5718―5719
日立工場 日立市諏訪町向上 TEL・（2）4886
板橋工場 東京都板橋区志村前野町 TEL・（66）783―784
応募に就いての問合せは平営業所又は職業安定所へ願います

事業拡張 職員急募
一 男子特別試補三名 25―45才迄 大学 旧制中卒以上 保障給一万円外諸手当共二万五千円位 六カ月後本社研修所に派遣幹部特別教育を受けしむ
二 男女職員十名 25才―55才迄 学歴を不問 固定給諸手当共一万五千円位
三 集金職員一名 30才―45才迄 旧制中卒以上 妻帯者である事
希望者は履歴書持参又は送付を乞う 面会日通知す
勤務先 磐城市中町境一〇ノ一郵便局隣り
第一生命磐城支部 電話一一九三番

生花（古流）盛花、投入教授▽毎週一回 常磐市桜木町通り 電話（常磐）五三八 秀齢斎 河瀬キミ子

急募 お座敷女中さん数名▽二十才から三十五才位迄▽委細面談 （小名浜）割烹一平（電磐城四五一）

募集 ▽トラック運転助手若干名▽平市内居住、20才前後▽委細面談 平市月見町電四〇三七 磐城貨物平営業所