夕刊
いわき民報
発行所
平市田町63
いわき民報社
社長　野沢武蔵
電話（代表）4161番
◎ いわき民報社　1959

胸を張って姿勢よく……
平で〝正しく歩こう〟運動旬間

①

②

③

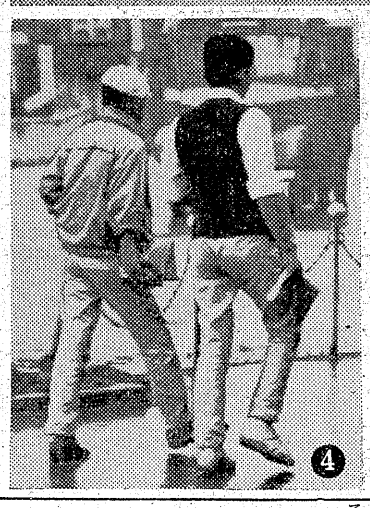
④

⑤

⑥

⑦

日曜特集

十一日からはじめられ行運動によって、健脚をつくり、美しい歩行姿勢で明朗健康な市民生活をつくるというのが目的。期間中は歩行者に呼びかけ、リズミカルな音楽を流して、正しく歩く委主催、平署後援で行われている。昨年第一回の運動で大きな成果を収めたが、正しい歩き方を指導する平二小の生徒。

写真説明

❶正しい歩き方は交通道徳の一つ。安全歩行の要素です。
❷雨の日も風の日も、正しい歩き方を指導する平二小の生徒。
❸こんなことはやめましょう。
❹こんな歩き方をすると早く腰がまがります。
❺神風タクシーならずとも…事故を待っているような歩き方は心してやめましょう。
❻❼正しい歩き方とは頭をおこして胸を張り、背中やヒザを伸ばしてリズミカルに右側を歩行すること。正しい姿勢で歩く人が十人に一人位しか見られないのは残念です。

交通安全協会 磐城支部総会

交通安全協会磐城支部定期総会はこの程開いて三十四年度事業計画ならびに予算などを決めた。
交通事故多発地帯の町内を指定して町内交通安全会結成の促進、交通学級の開催、交通功労者ならびに優良運転者の表彰、学校生徒との事故防止懇談会など多彩な行事が盛り込まれている。

町内交通安全会を結成

交通安全協会勿来支部では十一日午後一時から勿来警察署で交通事故の未然防止について協議、次の五カ所に町内交通安全防止会を結成した。
▼植田町下町▼窪田町上町▼遠野町上遠野町▼田人村別当▼錦町中田町なお植田町下町の町内会では十四日午後七時から警察署会議室で事故防止の宣伝映画会を公開する。

きょうの話

梅雨といっても今年のヤツは男性型というからジメジメの連続ではなくて、時折は、カラリと晴れ間もでる。天気予報では七月上旬にはあるという。

×　×

まことにイヤな話で恐縮だが近頃、梅雨とかリン病とか花柳病の話をきかなくなった。新薬が安く出回るようになったためと思うが、ムカシ人はニワトリのフンを使ったり、人間の脳ミソを食べたりしてこの業病と戦った。六〇大号も今では忘れかけた薬である

×　×

ところが赤痢などは毎年増えており、特に保菌者という何時、爆発するかわからない人はそれこそ、すごい数字にのぼる。可愛い顔したきれいな娘が、係員に検便されて赤くなっていたのをみたが、今年こそ赤痢一掃に一家あげて注意しよう。

スポーツ用品
平運動具店
平市才槌小路
電4508

本陳羊羹
松月堂の伝統ある技術で精製した羊かんで　木箱入になっており　婚礼用に……贈答用に……好適です
（木箱入　220円から）
松月堂
平市銀座街　電2206・4206
支店　磐城市定西　電974

サン・ヨー　太陽熱温水器
三大付属つき　4,500円
安心して給水のできる
給水自動停止器
温水器を永持させ保温を高める
保温防塵覆
手軽に配管のできる
便利な中間止水栓
最高280㍑（1石5斗入）
特約店　叶多金物店
平市二丁目　TEL・2932
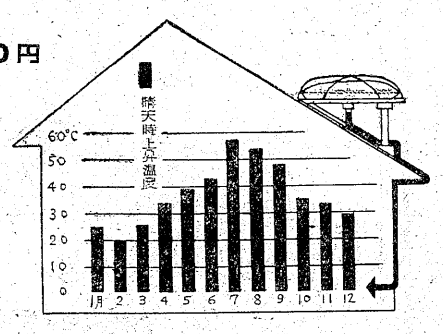

月別最高集熱効率表

皮膚科
泌尿器科
性病科
三浦医院
三浦正男
平市長橋町（バス停留所前）　電四二七

もちは一ときパンは健康食
旧節句後の一日、二日はかしわ餅に押されて、売れゆきの落ちたパン類もまたグンとフンで来ました。東京木村屋のパンの人気はさすが大したもの。
○木村屋の食パン　一本　三五円
○クブドーロール　一本　二〇円
○〃玉子パン　一包　五〇円
月曜特売　魚とくたもの
藤越
平市　電3141

ぼくらの研究

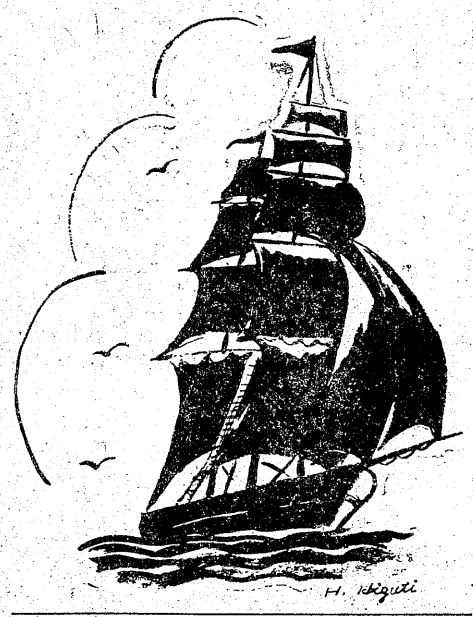

★化石採取して郷土の古代を勉強しようと★
★平二小六年五組鈴木国二郎、渡辺芳郎、柴崎幸男の三君は昨年春ごろから市内の★
★山々を歩いて化石の採集を行い、遊び盛り★
★の小学生には珍らしい研究だと先生や★
★父兄から注目されている。★

◉…鈴木君ら三人は昨年の春山遊びに行ったとき、今まで見たこともない貝ガラを発見して家に持ち帰った。みんなこれは珍らしい化石だといわれて興味を持ち、ことしの五月下旬までに五十種類の化石や土器を採取、理科の教科書を参考に年代を調べているうち、のニマイ貝と高筆ほ乳類が現れた今から五十五万年前の鮮新世時代のイルカの化石と推定されるめずらしい動植物が多種集められているまだ専門家の鑑定は受けていないので生育時代をはっきり確認できないが、夏休みを利用して石城地区の山林で採集してから鑑定を依頼、化石の標本を作って学校の教材用にしたいとはりきっている。

◉…採集された貝ガラ中でもアンモ貝は六千万年前の中生時代にタコの住家になっていたもので、人類が現れる以前の貝ガラだと鈴木君らは大切に保管している。アンモ貝は北海道では発見されたが、平地方で発見されたのは初めてとあって先生方も貴重品だと感心している。

◉…六年生の理科の教科書で「大昔に生れたもの」を勉強しているので化石研究グループが採集した五十種類の化石の名称がはっきりすれば化石標本として理科の教材用にす

◇　◇
◇　◇

【写真は化石と研究トリオ】

六千万年前の——
アンモ貝など50種
鈴木、渡辺、柴崎君ら採集

アナタの歩き方は？
平市教員で街頭指導

平市教育委員会では春季全国交通安全運動にちなみ十一日から二十日まで〝正しく歩こう〟運動を展開、頭をおこし胸を張ってリズミカルに歩くよう指導している。十二日は午後四時から体育指導員四名が平駅前の街頭に進出。黄色の腕章をつけ「正しい歩行によって交通事故を無くしましょう。皆さんの歩行姿勢は正しいでしょうか」と通行者に呼びかけた。高校生で注意を受ける者はほとんど無かったが、一般の人々の大半はまだまだ正しい歩き方をしていないようだった。

開港以来の最大港入が日豊丸が

と々続船航外外く近

今月に入って一隻の外航船の入港もなく閑散をかこっていた磐城市小名浜港に十三日、同港開港以来最大の日豊海運所有の貨物船、日豊丸（一万四千五百十二頓）が入港した。

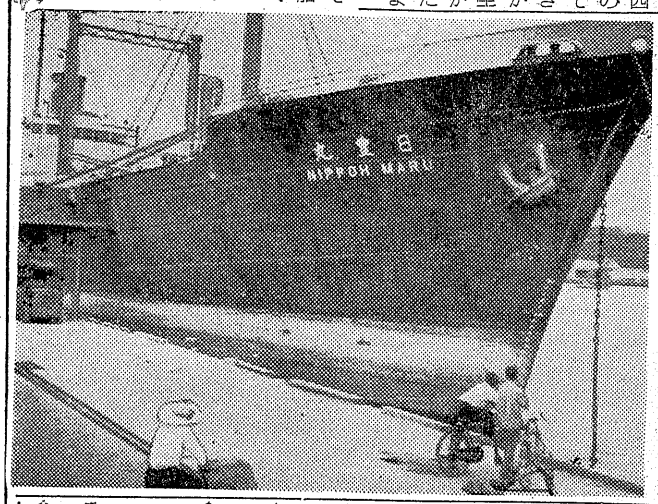

【写真は日豊丸】

磐城市会　磐城定例市議会は二十日午前十時から会期五日間の予定で招集、職員給与条例の改訂（期末手当の増額）など審議の外航船の入港が予定され輸入二万四千三百二十九㌧（りん鉱石二万五千三百二十九㌧、工業塩九千㌧）輸出一万㌧（硫安）合計三万四千三百二十九㌧の荷役が行われる。二十日にはイタリアのカラチ号（一万㌧）が初めて入港する予定でイギリス、中国、韓国、デンマークに次で外国船で小名浜港も国際港にふさわしい体相を呈してきた。

民報映画案内

◇平市
★住吉館（六・四九）湯き（八・二七）命を賭ける男
★東映劇場（六・一〇）秘宝の行方（七・一一）暁の急襲隊（八・二四）地獄の底までつき合うぜ
★亜館（六・〇〇）夜霧に消えたチャコ　終着台の下（八・四〇）山と谷と雲
★民劇（六・二一）透明怪人（七・五四）怪談道中（八・二〇）大江戸七人衆
★平新東宝（八・〇七）処女の性典（八・五五）猛吹雪の死斗
★ひかり座（六・四〇）挑戦者（八・三五）年頃ですモノ（十五日まで）
★聚楽館（七・〇〇）ソロモン王の宝庫（八・四五）黒船（十五日まで）
◇内郷市
★滋映劇　夜六時三〇分
高丸菊丸後篇　未婚からたち
日記（十六日まで）
★第二イワキ　夜六時三〇分
あばれ街道　幽霊小判　手錠をかけろ（十六日まで）
◇常磐
★湯本　夜六時三〇分

◇磐城市小名浜
★国際　十六日まで
鉄道員　緋張り（十五日まで）
★東映　おしどり道中　白い通り魔　嵐を呼ぶ剣
★磐城座　おヤエの身代り女中　街が眠る時　暗黒の旅券
★金星座　手錠のまゝの脱獄　深く静かに潜航せよ　悲切りの挑戦（十六日まで）
★三函座　夜六時三〇分　幸福な家族　お嬢吉三　夜の闘魚（十六日まで）
◇常磐座　夜六時三〇分　かんざし鰹　少年探偵団　天下無双の剣（十六日まで）
★中劇　夜六時三〇分　妖艶六死美人　夜霧に消えた手

NHK　14日

★第一　1040KC
7・30　花の星座　歌片岡和歌代　ビンボー・ダナオ　芦野宏　神戸一郎　朝倉ユリ　津村謙　C・ローズ　灰田勝彦　東京少年合唱隊　ボニー・ジャックス他
8・15　寄席❶まん談　牧野周一❷まん才　宮田洋容　布施由起江❸落語「新聞記事」柳亭痴楽
9・20　仲よし演芸会　ゲスト　東家浦太郎　曲師玉川みよ子
★第二　1540KC
7・00　きらめくリズム（ハワイアン・ムード）歌エセル・中田　バッキー白片と楽団
30　農村の歩み　多元座談会「優秀農家の米作り」
8・00　科学談話室「カビをめぐって」坂口謹一郎　美甘義夫
30　青年学級の友へ「機械の進歩と農村生活」（機械をめぐる親子の意見）
9・00　N響ホール❶歌劇「後宮よりの逃走」序曲（モーツァルト）❷交響曲第5番（チャイコフスキー）指揮ワイルムシュヒター

ラジオ福島

7・20　柳家演芸会　浮世節　ためぬき　故西川たつ落語他
8・00　キッズミュージックコンパクト
30　東西お笑い他流試合
9・00　国華浪曲名人会　伊達騒動後篇　高尾の帯し斬り
30　三橋美智也ショー
50　プラチナリクエストアワー

4 NHKテレビ

7・30　花の星座❶歌のスタイルブック❷花のスポットライト❸今週のバレード
8・15　お好み日曜座（最後の橋）　山田五十鈴　里見京子　柳永二郎　三橋千恵子　大滝秀治他
9・00　私だけが知っている　有吉佐和子　夢声　特別探偵東郷青児
30　日本の素顔「結核」

二十六人の逃亡者　お早よう
影法師捕物帖
★銀星座　深く静かに潜航せよ　手錠のまゝの脱獄　覆面の男　十六日まで
◇勿来市植田　菊多館　母子草　風小僧　雀城の花嫁
★うえた館　最高殊勲夫人　群集の中の太陽
★中央館　夫婦合唱　かた破り道中記

市況

魚類
（単位㌔＝円）

（十三日午後一時—十四日正午）
海上があれぎみのため、巻網漁はなく、定置のタイ漁、底引のエビ漁が、わずかに水揚げされた程度。
【小名浜港】定置網一隻　底引四隻　小舟三十隻
▼花ダイ　一千二百五十二㌔（大）一九〇（中）二七〇—二五五▼カスゴタイ　九百四十二㌔　二五五▼スズキ　百十㌔　二四〇—一八〇▼アワビ　三百五十㌔　五四〇—四五〇▼カイヤキ　百四十六コ　七二—六五
【小名浜港】底引二隻
▼小アカジ　七十㌔　二四—二二・五〇▼シゲタラ　一千五百㌔　一一〇▼サメサカレイ　四百㌔　一六—一一〇▼マコタイ　二百九十六㌔　三四五▼中タイ　七十四㌔　三四五▼マトウタイ　四十五㌔　四三〇▼サルエビ　七百三十㌔　一一〇▼桜エビ　二百㌔　七〇▼アナゴ　三百七十㌔　一三〇▼マコガレイ　二百五十㌔　一七五▼ヒラメ　百㌔　二三〇
【中之作】底引一隻
まとまったものなし。

品質本位
全国清酒品評会
第一回
第二回　連続
第三回　優等賞受領
第四回
一番よい酒
清酒
おいら正宗
丸玉合名会社
TEL・2453

日本チックタックチェーンの店
新製品紹介
ご旅行のお伴に
トラベラー
ウオッチ
トラベラーとは携帯用目覚時計のことです
楽しいお旅行をより楽しくする　トラベラー
多彩なスケジュールをより正確に実行できる……
トラベラー
どこへでも入る　6センチ角の可愛いトラベラー
是非あなたのご旅行のお伴をさせて下さい
ボク　トラベラーです
セイコー　トラベラー
1.300円
トウキョウ　シャンテ
1.800円
スターレット　4石入
2.400円ヨリ
ロードキング　7石入
3.700円ヨリ
平一ー2
TEL.2607
ネモト

ブラザーミシン
社員募集
業務拡張の為、左の通り　社員を募集致します
○集金社員　二名
25才以上40才迄の妻帯者　初任給八千円以上（健保・年金・失保）
○婦人社員　三名
22才以上で編物の出来る方
○調査係　二名
22才以上45才迄の男子
☆多角経営に依る業務　最高の給与
希望者は履歴書郵送下さい、選考日通知す
ブラザーミシン
サービスセンター
平市新川町六　電話二四七二
営業品目
ミシン・電気洗濯機
毛糸編機・ホームポンプ
其他家庭電化製品

第五回県高校自転車競走

磐農（個人）白河（団体）が優勝
大会新六を出す白熱戦

第五回県高校体育大会自転車競技会兼第四回全国高校自転車道路競走県予選会は十四日午前九時半から平市公会堂前に地元から平商、平工、内高、小名浜水産、磐城工高のほか団体で三年連続優勝した白河高の六校から三十五名の選手が参加、平市公会堂前から勿来市関跡下間折返しの五十二・八キロを磐農高の信沢徳雄選手が一時間四十二分三十六秒で走破優勝し、団体では白河高が四連勝した。

きょうは十四日朝から晴れ、気温も二十二、三度という絶好のコンディションに恵まれ、各選手とも白シャツ、白パンツの軽装で参加。午前九時から平市公会堂前で開会式が行われ、平商三年生制野正夫選手が「スポーツマンシップを守り、全力を上げて戦います」と力強く宣言。午前十時、公会堂前国道上に整列、諸橋平市長の号砲で一せいにスタートした。白バイを先頭に舗装された六号国道を南下、一、二カ所の微風が吹いているだけで、各選手ともペタルを力強く踏みしめて力走を続け結局磐農高の信沢徳雄選手が一時間四十分三秒でゴールイン昨年の一時間四十六分三十八秒の記録を折角出来上った放送室や機械設備

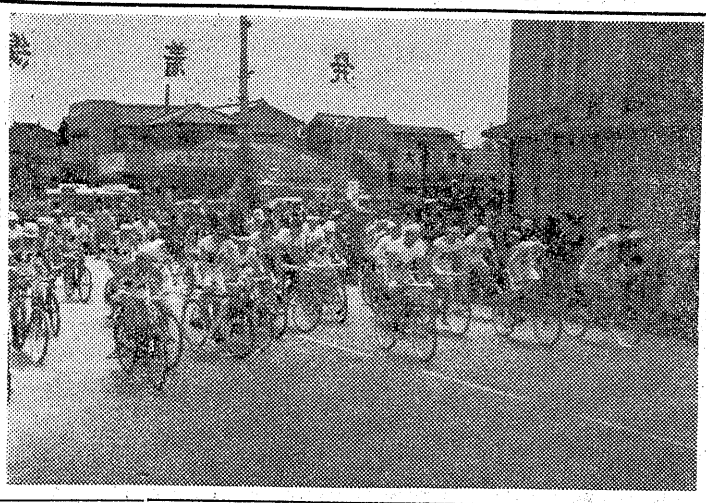

【写真は各選手一斉にスタート】

▼個人＝❶磐城工高信沢徳雄（一時間40分03秒）❷白河高大塩三美❸平商白石紘一❹白河高後藤悦夫❺同矢上慎一❻同佐藤繁男（以上大会新）▼団体＝❶白河校❷平商A❸平商B

六分三十五秒縮めて優勝した。三位までの賞者次の通り。

ローカル放送を実施
平放送局　三種局に昇格

NHKの機構改革に伴い、平放送局は六月一日付で第三種放送局に昇格した。東北では八戸放送局と共に二局だけである。

従来は第四種の中継局だったため、中継を主として録音をとるだけだったが、今回の第三種昇格によって福島、郡山両放送局同様のローカル放送番組を出すことになった。

今回の移動発令で平局長に就任した堀徹氏は東京技術本部に永く勤めた電波関係のベテランで水石山にNHKテレビサテライト建設を担当し電波管理局へもあり、平市にとってもいんねんが深い。次長の小沼洋二氏はNHK報道局内信部の放送記者で、ローカル放送局詰めは今回

平放送局が次長制を施いたのは、技術部と放送部の二部制に改め、小沼次長は放送部を担任し、もっぱらローカル放送の番組編成に当るらしく、スタジオの施設を拡充し、アナウンサー、プロデューサーなども配置、早ければ九月ごろから浜通り向けのローカル放送を開始することになる模様なので、平地方に早くも放送番組、演芸グループの結成が話題となっている。

観光と接客の講習会

平市観光協会の接客サービス講習会は十七日午後二時から

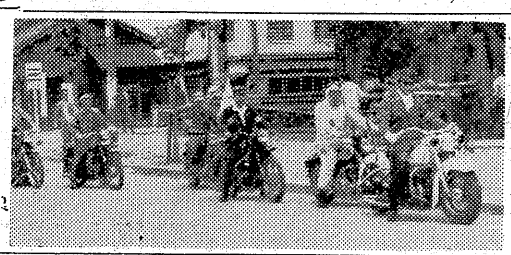

平市でバイクパレード
交通安全に一役

交通安全週間の一環行事として平市バイク運転者会（会長菊田勝巳氏）では今日早前九時三十分から交通事故防止のバイクパレードを行った。この日参加した市内の有志約十五名は、後方荷台に「交通

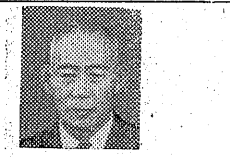

議長に金古氏選出
公営バス実現へ結束

改選初の石城五市公営バス事業組合議会は十三日午後一時から平市役所議場で開き、議長に金古政通氏（平市）副議長に須田一男氏（内郷市）を選出した。続いて十六、十七の両日仙台陸運局で開かれる聴聞会を迎えるに至った経過を述べるとともに、楽観を許さぬ今後の実現運動に対し五市が一層結束を固め実現をめざし猛運動を展開することを申合せた

天気予報
（小名浜測候所発表）

【今晩】東風盛で、日中時々曇陽の差すこともあるが、晩には一時小雨。
海上　今晩、明日とも多少風波がある。

磐城の球技大会

磐城市内校長会は十二日泉小学校で開いて三十四年度教科研究部年間行事計画について検討したのち中体連郡予選球技大会を七月四日次の会場で行うことを決めた。なお陸上競技大会は七月十二日小名浜一中校庭で行う。

【野球】小名浜一中
【卓球】小名浜二中
【バスケット】泉中
【ソフトボール】江名中
【バレー】渡辺中

船頭座金刀比羅神社では
湯立神事の由来
常磐　金刀比羅神社

約百年余中断されていた航海、交通安全を祈願する「湯立の神事」を再興し明十五日神庭で祈願祭を厳かに執行することになった。神事は午前零時にはじまり、午前十時午前十一時、正午午後一時の五回にわたり行われるが、午後一時には磯野市長をはじめ交通関係団体、婦人団体多数が参列することになっている。では湯立（くがたち）神事の由来について記して見よう。その起源は神代の昔〃あめのうずめのみこと〃が天岩戸の前で天香具山の小竹葉を持って湯を浴したというのが起りで、降って神功皇后が三韓征代のとき武事とともに行って来た。とくに江戸時代に入ってからは磐城三藩、柵倉藩などの年貢米を小名浜、中之作、平潟各港から江戸に向け海送する船が常陸、房総海上で遭難、漂着すること多く諸藩主や海上輸送の人々は大いに苦慮して現在の金刀比羅神社で海上交通安全を祈願したのである。以来「湯立の神事」の厳修が続けられ社殿も再建された年々盛んに行われて来たが明治八年社寺改正令が布かれて時の政府から中止を命ぜられ現在におよんでいたのである。が最近の交通事故、海難事故の激発にかんがみ復活することになったものである。これから毎年旧五月十日に行われることになる。

人命救助で
助川君表彰

平署では水死寸前の子供を救助した平市北目町常磐交通勤務助川武司君（二七）を表彰する。

同君は十一日午後四時四十分ごろ平市三十米大通りのロータリー付近で交通安全協会の作業中ロータリー内で遊んでいた平市大町二無職榊舎キミさん（三つ）の長男正巳ちゃん（二つ）が池に落ちたのを発見、飛込んで救助したもの。

兄弟で雑誌を寄贈

平二小五年清水宣雄君と弟の同小二年洋雄君の兄弟は平児童館上競技大会に出場でき、ここで相談所に雑誌六十九冊を寄贈した

東京堂の洋菓子は食糧長官賞受賞
御誕生をケキでお祝下さい
バースデー・ケーキ
二百円より
東京堂自慢の食パンでサンドウォッチを
つくりコーヒーで一家揃って祝いましょう
季節進物
御祝儀進物謹製
チョコまんじゅう　ベーカリー
たいらゆ餅子
パンとケーキ　東京堂
本店　電四八五九・五〇〇〇　支店　電四六〇八

旧五月十日（六月十五日）例祭
常磐市関船鎮座
金刀比羅神社交通安全海上安全祈願祭
御鎮座永正二年（約五百年前）以来の
くがたち
「湯立の神事」再興
於神社神庭
午前零時　自動車の「お祓ひ」
午前十時　神事
午前十一時　厳修
正午
◉自動車の「お祓ひ」をなさる方は当日神社前にて行います
◉交通安全・海上安全・その他の御祈禱は当日受付けます

新しいDPは富士
新型発表
バインテミック（模様編）
プラザー編機（200目）
メリット（シンガー製200目）
毎月1,000円払の月賦ご利用下さい
石川ミシン
平・2丁目　磐城・西町

かばやき
静な盛厳
出前迅速
平市田町電四六二六

DPの専門店
平市二丁目
くわな
電話五二六九番

お手軽な
10回払いで！
第一回のお支払いと同時に
お手許にお届け致します
あらゆるカメラを　驚く程沢山
揃えて　あなたのご来店をお待
ちしております
☆東京お値段で売る店☆
カメラの田中
駅前平アーケード街
TEL・5024

魚河岸よりネタ毎日入荷
酒　割烹寿司部
電四四二一・四四三三

お知らせ
店内改装のため
六月十四日より七月上旬まで
勝手ながら休まさて頂きます
尚、期間中は福寿軒（平市田町電二〇二八）で営業致して居ります
レストラン　パール
平市三田小路　電三三八八

御神輿と太鼓
新調・修繕
平・六　電二四八三
佐藤太鼓店

正義の剣の大殺陣

邪悪一味に対する美剣士

映画

千羽鶴秘帖

金山の公金横領を計る大沼一味に父を殺された圭之助は父が残した羅針儀を手に入れようと許婚のみつ江（中村）を大沼邸に潜入させた。大沼方の剣客員塚の情婦お滝のためみつ江の工作は阻まれたが羅針儀は謎の男半次郎（市川）が現われてさらっていった。お滝を捕えた圭之助一党が乗込み羅針儀を手に入れた。しかしそれは大滝の計略で員塚の剣で砕かれる。大沼は半次郎を味方につけようと計り半次郎はたこ祭りの大たこに乗り天守閣のしゃちほこの一鱗を手に入れるが糸が切れて墜落した。城中で大沼と老中が対決の日、半次郎が現われ大沼の悪業の証拠を示すことを condition に江戸払いとなったお滝、甲府に向う圭之助とみつ江を見送る半次郎の胸の中は淋しかった。大映京都映画。三隅研次監督作品。大映スコープ。

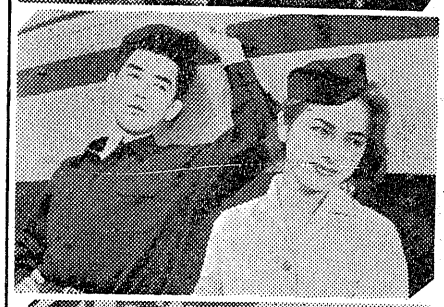

いつか来た道

大映東京映画。島耕二監督作品。山本富士子、ウィーン少年合唱団主演。アグファカラー・大映スコープ（十七―二十三日世界館）

紅顔の密使

陸奥の一角で悪路王が反乱を起し大和朝廷は武麿（大川）を密使に派遣した。武麿は関所で陸奥へ父と再会し、武麿と結ばれる。東映京都映画。加藤泰監督作品。イーストマンカラー・東映スコープ。

警視庁物語108号

東映東京映画。村山新治監督作品。南広、堀雄二主演。東映スコープ。風小僧・暁の凱歌　東映特別娯楽版（十七―二十三日東映劇場）

遠州森の石松

東映京都映画。マキノ雅弘監督作品。中村錦之助、中原ひとみ主演。イーストマンカラー・東映スコープ。

恋愛自由型

東映東京映画。佐伯清監督作品。美空ひばり、高倉健主演。イーストマンカラー・東映スコープ。

首なし男

東映東京映画。小林恒夫監督作品。波島進、中原ひとみ主演。東映スコープ。（十七―二十三日呉劇）

東支那海の女傑

ナイトクラブを経営する黄（高屋）は用心棒の密告で憲兵に逮捕されそうになるが横山大尉（天知）の口添えでその難を逃れた。終戦になり、横山は帰出の命令を受けるが、チエロと海賊で帰出は容易でない。八つ江（中村）を大沼邸に潜入させた。大沼方の剣客員塚の情婦お滝のためみつ江の工作は阻まれたが羅針儀は謎の男半次郎（市川）が現われてさらっていった。お滝を捕えた圭之助一党が乗込み羅針儀を手に入れた。しかしそれは大滝の計略で員塚の剣で砕かれる。大沼は半次郎を味方につけようと計り半次郎はたこ祭りの大たこに乗り天守閣のしゃちほこの一鱗を手に入れるが糸が切れて墜落した。城中で大沼と老中が対決の日、半次郎が現われ大沼の悪業の証拠を示すことを condition に江戸払いとなったお滝、甲府に向う圭之助とみつ江を見送る半次郎の胸の中は淋しかった。大映京都映画。三隅研次監督作品。大映スコープ。

いつか来た道

大映東京映画。島耕二監督作品。山本富士子、ウィーン少年合唱団主演。アグファカラー・大映スコープ（十七―二十三日世界館）

紅顔の密使

陸奥の一角で悪路王が反乱を起し大和朝廷は武麿（大川）を密使に派遣した。武麿は関所で陸奥へ父と再会し、武麿と結ばれる。東映京都映画。加藤泰監督作品。イーストマンカラー・東映スコープ。

警視庁物語108号

東映東京映画。村山新治監督作品。南広、堀雄二主演。東映スコープ。

【写真㊧は上から紅顔の密使、危険なラブレター、遠州森の石松、東支那海の女傑、最後の一人まで】

静かなアメリカ人

英人記者ファウラーは現地人の愛人フォアンと夕方カフェーで救援物資班員の若いアメリカ人パイルに会った。やがてパイルはファウラーの了解を得てフォアンに結婚を申込むが、彼女はファウラーに別れるつもりはないという。彼は不安なので故国にいる妻に離婚申込みの手紙を出す。彼はパイルと民族主義集団の本拠を訪ねた帰り車の故障で水田の中の監視塔に一夜を明かし、共産ゲリラに襲われる。妻からは離婚を拒む手紙がきたがファウラーは隠し、中国人へンからパイルがテエ将軍一派にプラスチックを爆薬の原料として供給していることを聞く。ガルニエ広場で謎の爆破事件が起り、ファウラーはヘンにパイルのおびき出しをたのまれる。パイルは翌日死体となって発見された。ビゴー警部はパイルの辱を否定し、妻の離婚承諾の手紙を持ってきた。追いつめられたファウラーはフォアンの働く酒場へ走るが、彼女の冷い拒絶の言葉が待っていた。米・フィガロ・プロ映画。オーディ・マフィ、マイケル・レドグレイヴ主演。

晩鐘

堰・サッシャ・ルックス・フィルム映画。クスチャーネ・H、ウェセリイ、ルードルフ・ブラック主演。アグファカラー。（十六―二十二日紫楽館）

各地の番組

◇磐城市小名浜▼国際「鯛雲」「つづり方兄妹」十六―十八日「孫晋座」「おしゃべり奥様」「講堂館に陽はよる」十九―二十三日▼東映「二人若獅子」「遊星王子一部」「野武士出撃」十七―二十三日▼磐城座「女を忘れろ」「第三の死角」「未練の波止場」十七―十九日「若い川の流れ」「男のブルース」「第三号倉庫」二十―二十三日▼金星座「無警察」「晴れて今宵は」「風のうちそと」十七―二十日「ラッキー百万円娘」「縮みゆく人間」「隠密変化」二十―二十三日▼銀星座「恋愛候補生」「モンパルナスの灯」十五―十八日「快傑ゾロ」「黒船」十九―二十二日

ハイ・ティーン

新任教師寺崎（佐田）は教師なかせの三年C組の担任を命ぜられ、着任早々中西や仁礼の仕掛けた南京花火に驚かされ、欠席の常習犯早苗（桑野）にプールに一緒に行く約束を承知させられる。早苗が悪くなったのは一人の兄に嫁がきてからであり、中西が反抗的なのは母の不義を見てからだと知る。千遠足に行き旅館の主人の言葉に生徒の空気は悪化する。和枝が倒れ妊娠三カ月と判る。仁礼が自ら父親だと名乗り退学した。やけ酒を飲んだ寺崎は仁礼に出会い、和枝を妊娠させたのは彼女の義父であり、中西が和枝を好いていたという。二人が仁礼の兄の家へ行ったとき、中西が母の情夫を切って警察に連行されたという知らせがあった。数日後寺崎は少年鑑別所へ中西を訪ねクラス会員の贈物を手渡す。早苗は寺崎に結婚をせまり話があったのを機に家人夫妻の反対をきかず赴任する決意をする。松竹大船映画。井上和男監督作品

危険なラブレター

松竹京都映画。的井邦雄監督作品。小坂一也、富士真奈美主演。松竹グランドスコープ。

伴淳のおじいちゃん

松竹大船映画。永盗良輔監督作品。（十七―二十三日平館）

毒婦夜嵐お絹と天人お玉

新東宝映画。並木鏡太郎監督作品。笠置シヅ子主演。（十七―二十三日嘉津子主演。（十七―二十三日平新東宝）

白い丘

スコットランドから移民してきたロバートとマミー夫婦はたよりにしてきた叔父が落雷で死んでいたので途方にくれるが、親切な村人に力づけられ村に住みつく。長男ロビーが生れ、ロバートは炭坑の採人夫やボート修理をして働き、一家は六人の子沢山になることから一家の不幸が始まり、カークがジフテリアにかかった別れるつもりはないという。彼は不安なので故国にいる妻に離婚申込みの手紙を出す。彼はパイルと民族主義集団の本拠を訪ねた帰り車の故障で水田の中の監視塔に一夜を明かし、共産ゲリラに襲われる。妻からは離婚を拒む手紙がきたがファウラーは隠し、中国人へンからパイルがテエ将軍一派にプラスチックを爆薬の原料として供給していることを聞く。ガルニエ広場で謎の爆破事件が起り、ファウラーはヘンにパイルのおびき出しをたのまれる。パイルは翌日死体となって発見された。ビゴー警部はパイルの辱を否定し、妻の離婚承諾の手紙を持ってきた。追いつめられたファウラーはフォアンの働く酒場へ走るが、彼女の冷い拒絶の言葉が待っていた。米・フィガロ・プロ映画。オーディ・マフィ、マイケル・レドグレイヴ主演。

晩鐘

堰・サッシャ・ルックス・フィルム映画。クスチャーネ・H、ウェセリイ、ルードルフ・ブラック主演。アグファカラー。（十六―二十二日紫楽館）

土木・建設・鉱山用機器・機材
コンクリートタワー・ミキサー・バイブレーター
クラッシャー・さく岩機・ジャッキ・ウインチ
チェンブロック・ベルトコンベアー・運搬車
トロッコ・軌條及軌條用品一式
大東機工株式会社
東京都中央区銀座東一の九
電話東京（五六）四九七三・四七六六
四六一三・一九〇三

さア！
出かけようぜ！
ライナーもって
初夏だ／六月だ！
野だ／山だ！
太陽を浴びて
緑を敷いて
瓶からやろうぜ
グイグイと
僕らは若い
ライナーも若い！
なりは小さいが
ニ倍に酔える
しかも1本65円！
六月のビヤーだ
若さの意気だ！
☆ライナービヤーは含有アルコール7度
1杯で2杯分酔える魅力のビヤーです☆

濃厚360㍉㍑65円・黒500㍉㍑90円
お近くの酒店・百貨店にあります
ライナービヤー
特約店 県南酒販株式会社平支店
平市材木町 TEL・（代）3184