夕刊 いわき民報

発行所 平市田町63
いわき民報社
社長 野沢武蔵
電話（代表）416-1番
© いわき民報社 1959

木材 白石
一般建築材 ニヤ板
銘木 秋田杉 坑木
ラワン材 米材 建具材 瓦
津島松 ベニヤ板
車両材 木曽檜
枕木 電柱
丸一材木店
工場 平市五丁目 電五四五五
電二五五六 販売部電四六六二

内郷南一斜坑の採掘中止

合理化交渉決裂、最悪事態へ

断行で強制配置転換も

常磐炭鉱磐城鉱業所は東西開発五ヵ年計画の完成に併行して三十七年までに一万一千名の従業員を三千名減じ八千名にする方針をたてているが労組側ではこれに強く反対し会社側に対し「首切りを行わない」と明記する文書協定を行う申し入れ、すでに数次の交渉が行われて来たが、会社側は「人員整理をできるだけ避ける」という程度にしたいと回答を示し両者の意見は一致せず日を送って来た。しかし会社側からの最後的連協開催の申し入れに組合側は四日常任委員会を開いて態度を協議、当初の方針をつらぬく決意を固めて、同日午後二時から連協を開いたが、組合、会社側ともに主張をゆずらず双方激論をたたかわし交渉をすゝめたがついに意見の一致をみず午後三時組合側は交渉決裂を声明して引揚げた。なおこの日会社側は「内郷南一斜坑」の採掘中止問題を議題に提出したが、前記のように文書協定問題が決裂したので協議するに至らなかった。しかし会社側としてはこのまゝにしておくわけに行かないので同坑のロックアウトの非常手段を断行する決意で二百二十余名の強制配置転換も辞せないとしている。会社、組合が真向から対立するという最悪の事態に突入し、組合では早急に戦術委員会、常任委員会を開いて今後の戦術方針について協議する。

さけます独航船九隻

◇…日ソ漁業交渉まだ決まらぬが…◇

港の水深関係で早目に

四倉港を出発あす

四倉港から本年度の北洋さけ、ます漁業に出漁予定の独航船九隻は七日四倉港を出航する。四倉機船底曳網漁協組では六日午前八時出漁予定の船主九人を組合に集め佐藤仲理事が日ソ漁業交渉など本年度さけ、ます漁業に関する諸般の報告を行った。それによると日ソ漁業交渉はまだ成立していないが水深の関係などでいつでも出港するわけにはいかないので、最高の満潮期に母港を出て途中他港で待機するよう特別に承認された。そこで四倉港所属の九隻は七日出航し途中気仙沼港など最寄の港で日本ケイソン漁業連合会からの出航指令を待つことになった。六日は午後二時町主催で乗組員の壮行会を開き午後四時一斉に出航する。九隻つぎの通り。

第三文珠丸（八四㌧）第十朝日丸（八五㌧）第五亀鶴丸（六六㌧）第五やよい丸（八四㌧）第五千歳丸（八五㌧）第三康盛丸（八四㌧）第三長栄丸（八二㌧）第一金比羅丸（八五㌧）

なお前年は南鶴漁組が五月一日で五日に同港を出航したのに比べ本年はすでに相当おくれており本年の漁況は悲観的色彩が濃い。

晴れの当選証書を交付

常磐市の議員へ

常磐市は四日にこんど選出された三十名の議員さんへ、晴れの当選証書交付式を行った。何しろ市としては初めての試み、新議員さんはもちろん、古顔議員も嘖々とした顔で会員定刻までに集まった。

マグロ独航船も出港

これは全く自由な漁業

本県漁業界で最初のマグロ延縄の独航船が七日四倉港を出港する。同港所属松崎高信氏所有の第二大島丸（一〇〇㌧）で直ちに南方サモア付近一航程二十五日に向い大洋漁業会社の母船に属して操業する。乗組員は及川藤蔵さんら二十三人で及川さんは出航を前に漁獲の制限もない全く自由な漁業だから出来るだけ頑張り水産福島の気焔を吐きたいと念願しているゞと語った。

平の電化は37年春

国鉄で電化計画を発表

二日発表した国鉄三十四年度故長〻はつかりゝのジーゼルカー編成が計画され試作車三両が作られる工事実行計画によれば石城地方民が待望する水戸ー平間の電化は三十六年度下期を完成目標としており、三十七年春までには上野ー平間の電化開通が予定されるが、これは当初計画より一年間延期され十六年上期完成となっている。

結局電化は常磐線より一足先に東北本線が三十五年上期までに福島三十六年上期までに仙台間が完成され、常磐線は上野ー水戸間も三十六年上期完成となっている。

年間議員さんの活動に期待がかけられ、市長はジッと見守ってゆくことであろう。

米穀販売店の登録変更

磐城市では米穀販売店の希望登録変更を十一日から十三日までの三日間、市役所水産商工課又は各支所、出張所で受付ける。登録変更は従来登録して有った米穀販売店を消費者が自ら生活上、他の米穀販売店へ登録変更を希望する場合に限られ申請する場合には飯米通帳および印鑑持参して世帯主又は世帯の代表者が出頭の上申請書に記入して提出すること。

県職組石城支部役員決る

石城支県職組石城地区予選大会は三、五の二日間平工グランドに七校が参加して開かれ、五日は準決勝に勝ち進んだ平工、磐高、小名浜高、内郷高の四高で石城地区代表を争った結果、予想通り磐高は平工、内郷を破って優勝。県大会に出場することになった。

磐高勝つ

高校野球地区予選

試合は三日の第一回戦に引続いて午前十時から磐高対平工戦で開始された。優勝候補の磐高は平工の捨身戦法に最後まで好試合を展開延長十一回に投手の乱れから一点をものにし平工を破った。準決勝とはいえ、事実上の決勝と思われる好試合だった。戦績次の通り。

▼準決勝

平工 0000001030
磐高 000 0
0000000003
00X 1
5 4
バッテリー 武藤、須永ー田口（磐高）菅野、高木ー佐藤（平工）

小名浜 0000021000003
内郷 0102000001 4
バッテリー 根本ー大江（小名浜）大河原、松岡ー筒井（内郷）

▼決勝

磐高 1300200000 6
内郷 1000000000 1
バッテリー 武藤ー田口（磐高）松岡、大河原ー筒井（内郷）

女子社員募集

▼本年中学校卒業の女子で旧平市内に居住の者
▼希望者は履歴書持参、直接本人来社のこと

いわき民報社
電（代表）四二六一三

平職安は求人ブームの到来

求人が多くなって来た平職安に二日北海道救別職安から女子缶詰工四十名、川崎市大木組から土工三十名の求人が入り、同職安はとのところ求人ブームにてんてこ舞いその求人條件や待遇次の通り。

▼缶詰工＝三十才以下の女子で月收六千円以上。期間は五月中旬から十一月下旬まで。
▼土工＝満五十才以下の男子で工場敷地の建設に当る。日收五百ー五百五十円。期間は三月末まで。

天気予報

（小名浜測候所発表）

【今晩】北風、くもり。
【明日】北風、晴時々くもり。晩は雲が多い。
海上 今晩風波があり明日も多少風波が出る。

お好み食堂 玉平提供

寸言

▼こどもの日に塀上テールに転落して死んだ斉藤喜がいた。一人娘というから親も悔み切れなかったろう。
▼生れた子を便所に捨てる世の中でもある。浮かばれぬこどもの日。

優良たばこ耕作者

団体13個人83を表彰

日本専売公社平出張所では九日午後一時から同所で昨年度の優良たばこ品評会表彰授与式を行うことになり、団体十三、個人八十三名を表彰することになった。同所管内の昨年度の葉たばこの生産量は三十万八百五十㌔、十アール当り平均百六十一㌔で、前年度の百五十四㌔より一割も増收し、特に山間部の成績が良かったため、平均品質は例年並だった。被表彰団体、個人次の通り。

◇優良たばこ耕作者 ▼一等 常恒政幸（川前村）▼二等 折内泰次（三和村）大竹伊平次（同）鈴木秀雄（常磐市）▼三等 宗像次行（三和村）野口貞義（平市）平子国政（田人村）鈴木保（遠野町）櫛田鉄夫（同）白井清治（小川町）吉田仲次郎（四倉町）

◇優良たばこ耕作改良団 ▼一等 磐城市鹿島第二たばこ耕作改良団 ▼二等 三和村渡戸第一同 田人村綱木同 川前村沢尻同▼三等 東山同 平市山口同 三和村中三坂中組 小川町江田同 勿来市白口同 四倉町白岩同

◇優良たばこ耕作婦人団 ▼一位 川前村城木殿林たばこ耕作婦人団 ▼二位 磐城市鹿島第一同 ◇たばこ耕作成績進歩耕作者 鈴木新一（三和村）

◇奨励賞受賞者 ❶根本吉郎（川前村）❷大竹喜明（三和村）❸石井信行（磐城市）❹草野晴美（三和村）❺戸板重夫（同）❻国井賢寿（平市）❼瀬谷秀二（遠野町）❽蟻波重雄（田人村）❾石森義春（遠野町）❿長谷川金一（小川町）吉田武（四倉町）

◇葉たばこ品評会入賞者 ▼一等 根本一（川前村）根本吉郎（同）戸板重夫（三和村）斎藤保文（田人村）平子重雄（遠野町）▼二等 根本作右エ門（川前村）会田光実（同）大川原清吉（同）渡辺義江（遠野町）遠藤国雄（三和村）大竹建（同）須藤金一郎（同）高萩豊治（同）草野力雄（小川町）坪井昭二（三和村）折内泰次（同）草野貞治（同）薮野一喜（同）中野虎雄（磐城市）▼三等 川前村猪狩喜男 駒木根拓広 永山正 矢内丈夫 根本光次 加藤春夫 宇佐見光規 根本多蔵 吉田政義 戸部源一 田人村平子重雄（遠野町）斎藤保文（田人村）平子重雄（遠野町）

◇たばこ耕作組合中央会表彰 川前村城木殿林たばこ耕作改良団

◇県たばこ耕作組合連合会表彰 戸板重夫（三和村）斎藤保文（田人村）平子重雄（遠野町）

◇たばこ耕作組合中央会表彰 川前村城木殿林たばこ耕作改良団

◇県たばこ耕作組合連合会表彰 木秀雄（磐城市）▼婦人功績者 三浦キチヨ（磐城市）松本花枝（小川町）

【写真はその交付式】

来る10日は 母の日です
どうぞお母さまに
お履物の贈りものを…
平市履物商工協同組合
伊藤履物店　井上履物店　勇屋履物店
田町電三三
入江履物店　平市新川町　南町電三三
平市鎌田　新妻履物店　平市田町
大和田履物店　大谷履物店　小谷履物店
平市赤井日渡　平市本町八路　平市研町
河村履物店　万屋履物店　渡辺履物店
好間村馬場　平市四丁目　好間村馬場
根本履物店　野沢履物店　田口履物店
仲間町電四三　月見町電四三　平市南町
松本昌孝履物店　松田履物店　松本履物店
平市一丁目　赤井日専前　顧宮町電四三
小松履物店　てんぐや履物店　松本履物店
平和通電三三　田町電三三　小川郷駅前
仙台屋履物店　鈴木祝履物店　会川履物店
五丁目電三三　四丁目電三三　平市胡桃沢

快鼻湯
蓄膿症、鼻カタル
鼻カゼ、頭重
肥厚鼻炎症
鼻汁過多症
その他鼻病一切
鼻病の為に記憶力減退の方々にも賞賛されております。いろいろの手当をしてもよくならない方は一度御試用下さい
水野薬局
平市一丁目一〇 電四四四四
支店好間村稲荷下 電五四一五

やきとり うり月
平市七丁目
電三四七九

第三の男あれば
第二の肌あり
女性の第二の肌とは下着のことを言うんだそうで、軽い肌着がこんなに重く見られるのも時代ならばこそ。スーパーでも目をみはるほどの売行です。
○シュミーズ二百円ー六五〇円
○女性襦袢 一六〇円ー二四〇円
木綿特売 乾物
〃柳屋ポマード定価百円を六〇円
藤越
平市 電3141

特選テレビ
¥39・000から
特選洗濯機
¥15・500から
各社製品 在庫豊富
☆信用と誠実の店☆
テレビの日中
階上映画部
平市3丁目勧銀前 TEL・5023

開所以来の入浴客

こどもの日でにぎわう

ヘルスセンター

内郷ヘルスセンターは五日こどもの日開所以来最高の入浴客でにぎわった。全部が子供連れの家族客で、飛び石連休のため遠出をはばまれた人々がどっと押しかけたものだった。折からの暑さにビールを傾け日頃のつかれをいやし、子供らはアイスクリームに飛びつき、団体客の飛び入り演芸もあって大広間は足の踏み入れるすきもなく、三千三百人からの利用者があった。

【写真は開所以来の入浴客でにぎわう子供の日の内郷ヘルスセンター】

アワビ、ウニが解禁

殆んど高級料理店へ

○…磐城名産の磐城市小名浜、中久作、江名地先岩礁の潮香高にアワビ、ウニの採取が一日解禁されて小名浜魚市場では毎日午後三時半からアワビとウニ貝焼きのセリが行われ取引でにぎわっている。

○…これらのアワビ、ウニはスッ裸に水中メガネをかけて四・五尋から六尋ほどの海中に潜水して採取するもので初夏とはいえまだ水温は十二、三度という冷たさなので思うように作業はできないという。アワビは種アワビから二、三年生長した直径平均十㌢ほどのものが一番多い。

○…それでもハシリとあって人気は上々でアワビは㌘当り三百八十五円から三百六十五円、ウニ貝焼き一個七十八円から七十七円と好値で飛ぶように引取られてほとんどが近郷の高級料理店に売り込まれている。

【写真はウニ貝焼きのセリ風景―小名浜魚市場】

アイスクリーム贈る

平市鎌田、岡田牛乳会社では五日の子供の日を祝って、平児童相談所にアイスクリーム十六個を寄贈した。

平市は八十一万円

日赤募金運動始まる

五月一日から一カ月間日赤募金運動（日赤会員募集）が行われるが石城地方五市七カ町村の募金割当合計は前年同様三百二十七万七千七百円。募金は普通社員（百円以上）特別社員（三千円以上）市町村別割当額次の通り。

▼平市　八十一万五千九百円▼磐城市　五十二万七千百円▼常磐市　三十九万五千三百円▼内郷市　三十一万二千九百円▼勿来市　四十二万二千二百円▼遠野町　十万五千五百円▼田人村　七万四千四百円▼好間村　十九万六千四百円▼三和村　八万七千九百円▼四倉町　十九万四千円▼小川町　九万八千五百円▼川前村　四万三千六百円

相談所に三件寄付

三日平児童相談所に三件の寄贈があった。

▼平一小六年二組の酒井弘子、岩佐トシ子さんの二人はミルク人形一個と菓子三百㌘。

養魚科学研究室に

文部省から六月に指定

内郷市営園芸農場水産部が正式に六月一日から文部省の養魚科学試験研究室に指定されることに決まり通知があった。

同水産部は従来温泉熱を利用して行場建設を手掛け、土建請負業者をアゴで使う土木管理課長をやった。戦局に見通しをつけて終戦前に帰国。組合長に選ばれて商人農協を再建。三十一年農業共済組合を統合して初代組合長となった。夏井川開発によるハードボード加工工場の誘致。農林政策の上向き政治、積極予算編成を唱え、全市民が納得のいく明朗な議会に仕立てみせると肩を張る。いわゆる元老先輩議員には苦手な新人議員といわれるズバリ一言居士。趣味道楽とも働くこと。剣道五段で今後の青年指導には剣道普及からと青眼の構え。

▼平市鎌田製紙業青井徳造さんは雑誌六十五冊。

▼磐安二年山宮朋子さんは画用紙二十五枚、折紙十束。

小中学校の寄生虫検査

磐城市では日本寄生虫予防研究所に委託して市内小中学校の寄生虫検査を次の日程で行う

▼七日　小名浜二中、小名浜二小、小名浜一中、小名浜三中

▼八日　小名浜一小

▼九日　江名小、永崎小、江名中、小名浜三小

▼十一日　泉小、渡辺小、鹿島小、泉中、渡辺中、鹿島中

▼十二日　東小

将棋会入賞者

平将棋募会の優勝争奪将棋会は永井章（A組）宇佐見俊彦（B組）両氏が優勝した。

▼A組＝❶永井章❷安清一❸草野勇❹鈴木茂

▼B組＝❶宇佐見俊彦❷林勇❸矢吹幸次❹猪狩興家

化学繊維の取扱い方講習会

平会議所

平商工会議所、日本化学繊維協会共催の化学繊維の取扱い方講習会は六日午後二時から同所会議所で開き、市内衣料品問屋、同小売店クリーニング店主、従業員、百貨店衣料仕入担当者、売物店員、織物業者を対象に行う。講師は日本化学繊維協会広報主任篠原勝彦氏で「化学繊維の性質と取扱い方」講義と映画があり、終って質疑応答を行う。

米穀卸販売の業務監査

県石城事務所経済課では十五日から二百間（いずれも午前十時から）米穀卸売販売業者の業務監査と集合監査を行う。日程次の通り。

▼十五日　県炭鉱購売会運営会

▼十六日　平地区米穀卸組合

農業改良資金事務の指導会

県石城事務所経済課では十五日午前十時から同所会議室に市町村と各農協の代表者を集め、農業改良資金事務指導会を開き、資金の貸付け方法、種類などについての事務取扱いを審議する。

24%が虫卵者

平一小で検査

平保健所ではごのほど平一小児童千五百名を対象に寄生虫検査を行ったところ全児童の二十四・二%にあたる三百六十九名が虫卵者であることが判った。虫卵別にみると▼蛔虫三百九、十二指腸虫二十六、ベン虫十六、東洋毛虫十五、その他三。

海工高

バーさかえ＝勿来市植田町うえた館入口通のバーさかえ＝では新築した隣家に一日から移転開業。

新人市議の横顔 ②

渡辺　栄一

草野絹谷字飯訪作、一二八、農業、55オ

農協の理事となって農業に専念、二十六年から草野村議一期をつとめた。平市の繁栄はまず道路からと市道、農道の整備改良を主張して当選。社会教育の効率的な実行をとき市役所は市長始め職員が真の公僕精神に徹するべきだと「親切」「丁寧」のサービスを要求している。すべての宗教は「仁」に通ずるものであると、自身も仁の精神で行動。市議一年生第一の仕事を議会の刷新と定め、市民血税の行方を監視してダラクを防ぐこと、からだを張るとシンの強さをみせる。趣味は読書だが鶴見裕輔を尊敬する。平市農業委員、民生委員。

山部　隆雄

下高久字小和久九一、57オ、平市農業共済組

行政の理事となって農業に専念、二十六年から草野村議一期をつとめた。平市の繁栄はまず道路からと市道、農道の整備改良を主張して当選。社会教育の効率的な実行をとき市役所は市長始め職員が真の公僕精神に徹するべきだと「親切」「丁寧」のサービスを要求している。すべての宗教は「仁」に通ずるものであると、自身も仁の精神で行動。市議一年生第一の仕事を議会の刷新と定め、市民血税の行方を監視してダラクを防ぐこと、からだを張るとシンの強さをみせる。趣味は読書だが鶴見裕輔を尊敬する。平市農業委員、民生委員。

市況

（五日午後一六日正午）

六日は小名浜に一本釣りカツオがあったほかは、江名、中之作に底引ものが出固っただけで目ぼしいものはなかった

【小名浜港】一本釣り一隻

【中之作港】底引二隻

▼シゲタラ　千四百㌘　五▼アブラザメ　千㌘　一〇▼小アカジ　二六・五〇―二一▼大中アカジ　三百㌘　六〇―五五

お断り　市況のうち野菜は公休のため休ませて頂きます。

魚類

（単位㌘＝円）

▼カツオ　七千㌘　八七―七一

【江名港】底引九隻

▼トウジン　四千五百㌘　二四―二三▼コウチンメヌキ　千百二十五㌘　六〇―五八▼バラメヌキ　五百㌘　六〇―五八▼水タコ　千百二十五㌘　三五―三〇▼アブラザメ　五百㌘　三五―「五▼大中アカジ　五百㌘　六七―四二▼小アカジ　二百㌘　三〇―二六

ピッタリとお気に召すこと
うけ合い!!
正札堂洋服店
平市大通り

太平酒造合資会社
太平櫻
出前夜12時迄
玉半　五〇三一　五〇三二

厚生医療指定病院
財団法人　竹林病院
本院　平市十五丁目三十米通り　電四一三一―二
分院　平市小太郎町市役所前　電四一三三

夢を呼ぶ
☆オルゴール
よく鳴る
☆ハーモニカ
☆木琴
各社の
☆レコード
三幸楽器部
平市三丁目大通り電4931

酒　会津清酒
やまとがわ
大和川
平・材木町
大喜多や
電3722

公認
平宅地建物取引所
平市本町小路踏切際　色川材木店内　電三三六一

デラックスな贈物
ハワイへご招待
南国の島ハワイで美しい写真を…
D・Pで楽しめる　デラックスな旅を当てて下さい
カメラの茂木
平市三丁目平和通　電三〇九二

こどもの日に恩返し

みこし、ハッピを贈る

入隊時のお礼にと郷里の子らに

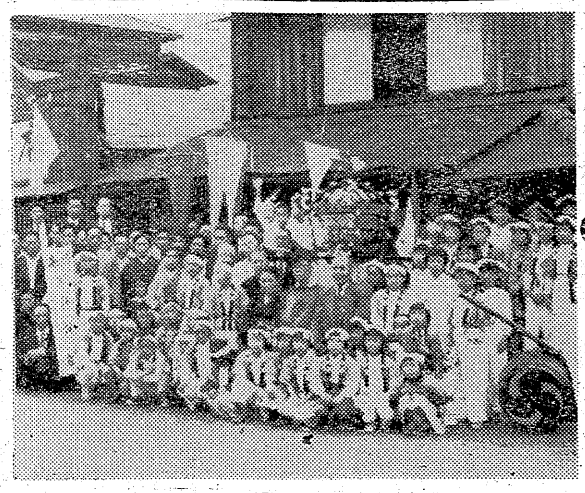

磐城市大字下矢田部落の彩社神社大祭は子供の日の五日午前九時から部落あげて催された。平市六丁目鵜沼自転車店主鵜沼光さん(ミ)は下矢田部落の出身。郷里のこども達にと子供みこし、ハッピ三十組を作って寄贈することになった喜んだ部落のこども達三十人は五日朝早くから鵜沼さん宅に来て子供みこしを受けとり、真新しいハッピを早速着込んで、平市内を感謝のみこし渡御を行い部落に帰った。

鵜沼さんは大正七年入隊する時部落の人から送別会を催してもらい、無事に帰国。平市に移って四十一年間仕事に専念した。これもみな部落の人達のお陰と、今度は下矢田部落の子供が一日でも楽しく過せるよう、四月初旬に山形県でみこしを作らせたもの。

下矢田区長園部平四郎さん談＝実際は九日の馬島神社大祭と同時に挙行されるのだが、子供の日を祝ってみこしを寄贈してくれたので五日にしました。鵜沼さんにこどもを始め部落民一同が感謝しています。

【写真は市内を練りあるくみこしと鵜沼さん】

こどもの日に三千円寄付

青柳さんも

常磐市中央通り百両食堂主青柳隆司さんは五日、平仏教会（遠藤心光会長）の托鉢基金の一部にと三千円を寄付した。これは同会が平児童相談所にテレビを贈る計画で托鉢していることを聞いて「こどもの日」に寄付したもので、テレビは五日の日にすえつけられこども達は大喜び。

相談所にテレビ

平仏教会で寄贈

★★★★★★★

平仏教会（会長遠藤心光氏）では五日の子供の日と皇太子ご結婚を記念して六日、平児童相談所にナショナル十四インチテレビ一台を寄贈した。今までテレビをみたことのない児童たちは食堂に取付けられたテレビをみて大喜びだった。

★★★★★★★

短刀で突刺し殺す

磐城 酔ってケンカの末

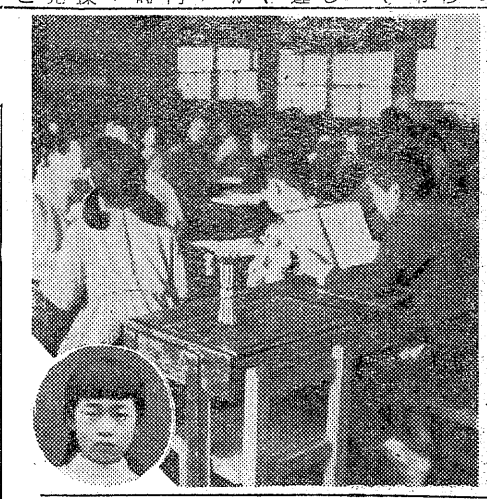

藤田さん

加害者　松原

磐城署では五日午前五時五十分、磐城市竹町六九、漁夫松原一(ミ)を傷害致死の疑いで緊急逮捕した。調べによると松原は同日午前零時半ごろ同市竹町一一五カフエー金馬車＝経営者河野フクさん(ミ)＝で居合せて酒を飲んでいた同市船引場四三、三和自動車運転手藤田信さん(ミ)＝本籍好間村大字大畑一〇二＝がクム生劇場ノの歌を唄っていたのを「哀調をおびて音律が気にくわぬ」ということから口論となり金馬車前路上でケンカ、藤田さんは西方五十六メートル離れた船引場二三古物商雨宮正勝さん方前路上に倒れた。これは松原が持っていた刃渡り十八・五センチの短刀で右胸部をいきなり突き刺されたもので、藤田さんは急報により駆けつけた磐城署員によって同市本町石井医院に収容されたが胸腔貫通出血多量のため同三時ごろ死亡したもの。松原は一たん漁船に逃げ込んだが捕った。漁船室内から血こんのべっとりついた短刀を発見押収した。

病苦で自殺

五日午後二時十五分ごろ好間村北好間字沢屋敷地内の赤井岳山中に男の首つり死体のあるのを通行人が発見、平署で調べたところ同沢屋敷一〇五農業茂木真三郎さん(ミ)で、長い間リュウマチで自宅療養していたことから病気を苦に自殺したものらしい。

〝こどもの日に〟背むく事故

平一小

プールに転落死ぬ

草花を摘んでいるうち

こどもの日の五日、平市第一小学校校庭にある立入禁止のプールに柵をくぐって入り、草花を流して遊んでいた同校原嶺が、足を滑らせてプールに転落、水面に浮ぶ草花のように小さな命を散らす気の毒な事故があった。五日午後四時二十分ごろ平市研町八阿部令子ちゃん(ム)＝平一小四年二組＝は級友と二人で場上プールの道路側板壁の下からもぐり込み、プールの更衣室付近で草花（クローバ）をつんで遊んでいたが、令子ちゃんは一人でプールのスタート台から摘んだクローバをプールに流し遊んでいるうち、前にかがみすぎて足を滑らし転落、水死したもの。一緒に草花を摘んでいた友達は草花摘みに夢中でこの事故を知らず校庭内を呼びながら探しているうちに救助の機会を逃し、「令子ちゃんがいなくなった」と自宅に知らせたところから大騒ぎとなったこどもの日だけに平一小校庭にはこども達が相当遊びに来ていたが柵戸を閉めて立入禁止のプールに入るわけにいかず「もしかしたらプールに落ちたのかもしれない」と日直の新妻ウメヨ教諭に急報した。宿直の矢戸昭雄教諭ら(ミ)がプールを探して四時三十分ごろ一番深み（水深一・五ム）に沈んでいた令子ちゃんの水死体を発見、手当をしたが手遅れだった。

令子ちゃんの机の上には花が飾られ四十四名の同級生達は「阿部令子さんへ」という作文を書きめい福を祈っていた。

片岡一小校長の話＝なんとも申しわけのないことをした。子供達にはいつもプールには入らないようにと注意していたのですが…。

矢戸教諭の話＝四時ごろプール内に立てたコイのぼりをおろす時は、誰れもいなかった。

渡辺担任教諭の話＝体が弱く体操もしない、とてもおとなしい児童でした。本当に気の毒なことをしました。

【写真は令子ちゃんの机に飾られた花と内内は令子ちゃん】

揚土プールのサクを補修

平第一小学校では揚土プールで児童転落死があったことから道路添いの板壁をさらに六十六センチ高くすると共に、やく四十五メートルあいていた板壁の下を丸太でふさぎ、こども達がもぐり込めないようにすることにした。

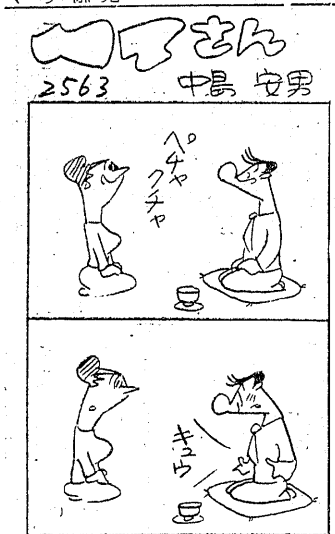

列車内スリ被害三件

四日午後から五日にかけて平鉄道八安達に三件のスリ被害があった。

▼日立市高田町会社員鈴木春雄さん(ミ)は四日午後十時ごろ常磐線下り二二七列車（日立―平間）でいねむり中、上衣内ポケットから現金六千二百円。

▼前橋市高町国鉄職員岸政三郎さん(四)は五日午後十時ごろ下り二〇五列車（上野―平間）でいねむり中、膝子港にかけておいた背広上衣から現金八千百円。

▼東京都北多摩郡東村山町会社員藤木俊夫さん(ミ)は五日午前五時十分ごろ常磐線下り二〇九列車（土浦―平間）でいねむり中、上衣内ポケットから現金一万二百円。

歩道標識倒して捕まる

平署では四日午後九時三十分ごろ平市堂の前一七修理工渡辺健二さん(ミ)を道路交通違反の疑いで検挙した。調べでは同時刻ごろ同市常磐町平税務所前にある横断歩道標識をよっぱらって倒し、自動車の通行を危険にしたもの。県下では初のケース。

福島丸、サイパン島に入港

磐城市県立小名浜水産高校の実習船福島丸（三二一トン）＝中村定一船長ら三十六名乗組＝は機関士後藤平司さん(ミ)＝常磐市水ノ谷字亀尾一四〇＝が扁桃線と急性盲腸炎を併発し、海上保安庁を通じ米極東海軍に入港手続きを行っていたが、許可があり六日午前二時サイパン島のパナパン港に緊急入港した。同船は四月二十五日神奈川県三崎港を出港、ソロモン群島海域のマグロ漁場に向う途中だったもの。

列車に飛び込み自殺

勿来市植田佐糠町細川千尋さん(ミ)は五日午前六時ごろ同市関町地内で常磐線上り列車（客車）に飛び込み自殺した。殖度の神経衰弱らしい。

植田県議亡母の供養で寄付

四倉町仲町植田萬治郎県議は亡母タイさん供養のため五日町内の公共機関に六万二千円を寄付した。五千円四倉消防団、六千円ずつ婦人会、遺族会青年会各連合会、三千円ずつ、防犯協会、福祉協議会、四千円ずつ四倉中学校、四倉小学校、三千円ずつ、大浦小、大野中、大野一小大野二小、五千円四倉高等学校、二千円ずつ、四倉、大浦、大野各幼稚園、隣保館合計六万二千円。

花まつりも一緒に行う

まこと幼稚園

きのう「こどもの日」常磐市表町まこと幼稚園（樋正憲会長）はこどもの日を祝って開園八周年にもあたるので花まつりもあわせにぎやかに行なわれた。まず園児二百余名が白象をひいて表町から中央通り、上町へとねり歩き、つきそいのお父さんやお母さん方は「児童憲章」を印刷したビラを配ってこどものしあわせについてもう一度考えなおして見ましょうとよびかけ大きな関心をひいた。この後園に帰ってからお歌をうたい、遊戯会を催してこどもの日の半日を楽しくすごした。

四四三一
四四三二　出前の酒喜庵

お詫び
本日（水）は平店居の公休日でしたが　二十日（水）に全従業員の慰安旅行があるため　勝手ながら公休日を変更して開店させて頂きましたことをお詫び致します
尚、二十日の第三水曜日は全店休業させて頂きますことをお知らせ致します
株式会社　大黒屋
社長　馬目勝次郎

祝　奉
常磐市湯本温泉
総鎮守温泉神社
さつきまつり
五月七日　宵宮祭　民芸大会
五月八日　本祭　みこし渡御
浦安祭
宮司　佐波古直貞
氏子総代　高萩佐久馬
外一同

マルマン美容室
平市土橋通り
電話二四八九

牡丹観賞会連合大売出し中
▽サービス券　一八〇枚　無料昼食飲物付
▽〃　一〇〇枚　四〇〇円〃〃
▽〃　五〇枚　六五〇円〃〃
◇…ロマンスカーで五〇名様先着御招待
バスは申込順指定席（五月十日実行）
須賀川牡丹園―本宮蛇の花牡丹園―白河南湖公園
主催　勿来市黄色い旗の会

聖仁院送葬の際は御多忙中にも拘わらず遠路態々御会葬下され且つ御丁重なる御香料を賜わり御厚志の段厚く御礼申上げます
一々拝趨御礼申上べき処略儀ながら紙上を以て御挨拶申上げます
昭和三十四年五月六日
四倉町仲町
喪主　植田萬治郎
親戚代表　植田満次郎　戸田武
友人代表　佐藤正一　関内正男　木村守江
葬儀委員長　鈴木常松

いわき民報
（第三種郵便物認可）　一部五円　一ヵ月金100円（刊日曜日除日）

各時代の美女絵巻

花椿会が観客を魅了

資生堂〝花椿会〟の集い〟は五日午後一時、三時半の二回にわけ石島公民館体育館で開き、美を願う女性約二百名が集った。初め映画「広重」「美容体操」「美しくなるために」を上映したのち粧いの移りかわりの実演に入り、考証山本武夫、資生堂本社美容部員出演による平安、桃山、江戸時代の髪型、化粧、衣服の変遷が実演された。皇太子ご結婚で一躍世に出た十二重衣にも似た平安朝の装いは白小袖を二枚肌着とし、紅の長袴をつけ、中央からわけた丈なす黒髪でモデルが現われ、朱の単衣、金色の打着、萌えぎ色の小打着を重ねた三枚重ねで、源氏物語りもかくやと思わせる姿に観衆を魅了。続いて桃山時代の遊女の装い、江戸時代とステージは各時代の美女絵巻を再現された。

【写真は平安時代の三枚重ね】

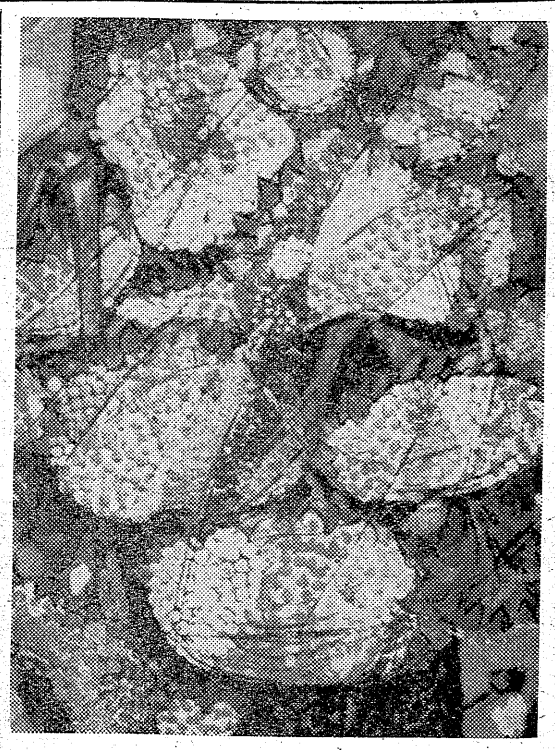

学校めくり

吉田さん平一小にテレビを寄付

平市材木町富士食堂店主、吉田久吉さんは四日、平一小に十七〝日立テレビ一台（九万円）を寄贈した。これは吉田さんの愛娘トヨ子さん＝一小六年五組＝が六年間お世話になった御礼にと卒業前に贈ったもの。これで同校のテレビは二台となった。なお同校では眼視聴覚教育研究会からテレビ教育研究指定校になっているので、近くNHKから一台、同校PTAから二台のテレビが贈られることになっており全部で五台となる。

碁会入賞者　平市鍛冶町

三三其石庵の五月碁会は三日開き菊池保善（A組）本田昭夫（B組）両氏が優勝した。

▼A組＝❶菊池保善❷鈴木栄❸矢吹光雄❹金子兼吉▼B組＝❶本田昭夫❷青木健❸鈴木一成❹渡辺辰夫

学園だより

◇石城地区教頭会では六日午後二時から平三小で総会を開き、役員改選本年度事業計画などを協議する。

慶弔録

◇平市◇

【出生】▼諸橋雪子（仲間町六二三）▼其石庵代子（白銀町一四）智長女）▼川村均（四倉町玉山字炭釜一四一）和太喜男）▼織内宗一（常磐市下湯長谷）勇次長男）▼志田順子（内郷市御殿充長女）▼吉田美江子（正月町十一）幸男二女）▼小野英子（常磐月見町三三）栄三郎二男）▼佐々木良美伊知朗（内郷市高坂）伊助長男）▼酒井上興九二）清治次男）▼山口修三（八仙三八）徹男三男）

【結婚】▼鈴木健市（関船迎三五健吾長男）坂本和子（郡山市古館町三六）

【死亡】▼牧野きん（七四）＝宝海二八四八）市郎長女）▼高田光雄（赤井南浜三七）定助四男）白岩ヒサヨ（川前村川前下樋売九一）正喜五女）

【死亡】小野ヨシ（八七）＝四軒町一五　五日届出

◇常磐市◇

【出生】▼沼崎信宏（天王崎一三二）信義長女）▼小沼範男（関船上興九二）清治次男）▼山口修三（八仙三八）徹男三男）

【結婚】▼鈴木健市（関船迎三五健吾長男）坂本和子（郡山市古館町三六）

【死亡】▼牧野きん（七四）＝宝海二八四八）市郎長女）　五日届出

◇勿来市◇

【出生】▼金子淳（植田町二辰雄長男）▼水野潤男（植田佐糠町輝武三男）▼慶美江（植田町一樹長女）

【死亡】▼慶良作（八〇）＝錦町安良町▼細川千尋（七七）＝植田佐糠町

◇磐城市◇

【出生】▼江尻憲美子（吹松一八六）正幸長女）▼江尻恭子（上町八　英夫二女）▼吉田美智男（東京都港区赤坂台町三三　力蔵四男）▼渡部栄男（内郷市綴町秋山三八　栄一郎長男）

【死亡】▼藤社ふみ江（三七）＝折戸字岸浦二

新興美術展初入選〝実〟

田中祐子さん

十日から二十三日まで東京都美術館で開く第九回新興美術展に勿来市役所勤務田中祐子さん出品の日本画〝実〟が初入選した。田中さんは三十二年から勤務のかたわら磐高教諭中西一路氏に師事精進して栄冠を獲ち得たもので、ひまわりの実を静物として構成したもので新感覚にあふれた傑作。当年21才

なお同美術展には会友の長谷川富子さん（女子美術大四年）が「花二点」を出品入選、桜井美智子さん（同一年）の「ざくろ」が二度目、植田町の佐川良太郎氏（発電所勤務）も「光り」を出し五回目とそれぞれ入選している。

【写真は日本画ひまわりの実】

美術

各地の番組

◇内郷市▼綴映劇「戦争と真操」「河は呼んでる」「マンボ狂騒曲」五―八日「ワンマン今昔物語」「傷つける野獣」「愛の濃淡」九―十二日▼第二イワキ「おトラさんの公休日」「伊賀の水月」「怪盗黒頭巾」「大学の人気者」「この通る道」九―十二日

◇磐城市小名浜▼国際「雨にも負けず」「大遠征軍」「稲尾物語」五―九日▼東映「鳴門秘帖」「深夜の挑戦」「くもの巣屋敷」五―十二日▼磐城座「才女気質」「脅迫の影」「峠」五―九日「港で生れた男」「嵐を呼ぶ友情」「紅の翼」十一―十二日▼金星座「坊ちゃんの逆襲」「滅びゆく大草原」「ワンマン今昔物語」五―九日「からたち日記」「新吾十番勝負」「生命の神秘」九―十二日▼銀星座「愛は惜しみなく」「戦場のドンキホーテ」「怪盗ルパン」五―八日「リラの門」「非情」「恋多き女」九―十一日

フィルム試写会

石城地区フィルムライブラリーでは九日午前十時から平一小視聴覚室で、新作教育のフィルム試写会を行う。

NHK　6日

★第一　1040KC

7・30　浪曲ドラマ「無法松の一生」岩下俊作・作　久松保夫他　浪曲五月一期　曲師五月雅子

8・02　即興劇場　舞台監督藤倉修一　解説渋沢秀雄

30　舞踊組曲「ペトルーシュカ」（ストラビンスキー）指揮ストラビンスキーN響

★第二　1540KC

7・00　商工実務講座❶工場管理入門❷効果的な陳列配置

30　若い世代へ❶青年の目❷あすへの科学「新しい道路の姿」

8・00　特別教養番組「児童文化の諸問題」（映画とこども）内村直也　羽仁進　藤和子　司会乾孝

9・00　劇「踊子」永井荷風作　宇野重吉　小夜福子他　◇解説と対談久保田万太郎　島中ほうニ

ラジオ福島

7・15　人情夜話「王者の剣」

30　美空ひばりアワー「ひよどり草紙」「八百屋お七」他

8・00　素人物まねコンクール　ゲスト大山親方他

30　東畑演芸会

50　キッコーツアワー

9・00　明色石原裕次郎アワー

30　トリスリズムシェーカー（寿屋）

4 NHKテレビ

7・15　バス通り裏　復藤出穂作　谷川勝巳　十朱幸代　武内文平他

30　上方お笑い劇場「カナリヤさん今日は」ミス・ワカサ

8・00　事件記者　島田一男作　滝田裕介他

30　希望音楽会❶交響詩「花火」❷舞踊組曲「ペトルーシュカ」（ストラビンスキー）N響　解説芥川比呂志

9・00　アイ・ラブ・ルーシー「ファッションショーの巻」

30　ここに人あり「五月の空」秋月桂太作　桝谷一致他

民報映画案内

◇平市　十二日まで

★世界館（六・五〇）女の教室（八・二六）若き日の信長

★東映劇場（六・三〇）皇太子殿下世紀の御成婚（六・五六）台風憲子・花形三銃士（八・一二）大菩薩峠完結篇

★平館（七・〇〇）逃亡者（八・三〇）皇太子殿下世紀の御成婚（九・〇五）二連銃の鉄

★民劇（六・二〇）旅笠道中（七・四〇）一丁目一番地第二部（八・三三）丹下左膳

★平新東宝（七・一一）青春大暴進（八・二七）危し！伊達六十二万石（八日まで）

★ひかり座（六・四〇）脱出地点（八・三〇）剣闘士の反逆（十一日まで）

★豪楽館（六・一〇）六番目の幸福（九・三〇）熱い下タン屋根の猫（十一日まで）

◇内郷市　八日まで

★綴映劇　夜六時三〇分　戦争と貞操　河は呼んでる　マンボ狂騒曲

★第二イワキ　夜六時三〇分　おトラさんの公休日　伊賀の水月　怪盗黒頭巾

◇常磐市湯本

★湯本座　夜六時三〇分　僕らの母さん　愛憎記　シンバット七回目の航海（十二日まで）

★三函座　夜六時三〇分　魔笛若衆　○れた瞳　第五福竜丸（八日まで）

★常磐座　夜六時三〇分　神巡査馬俠第二部　顔のない女　紅だすき噴火（十一日まで）

★中劇　夜六時三〇分　原子怪獣ドラゴドン　ヤスーバージャイアンツ8（八日まで）

◇磐城市小名浜、九日まで

★国際　稲尾物語　大遠征軍　雨にも負けず（八日まで）

★東映　鳴門秘脚　深夜の挑戦　くもの巣屋敷（十二日まで）

★磐城座　峠　脅迫の影　才女気質

★金星座　坊ちゃんの逆襲　滅びゆく大草原　ワンマン今昔物語

★銀星座　愛は惜しみなく　戦場のドンキホーテ　怪盗ルパン（八日まで）

こども球技大会

内郷市少年愛護連盟では五日のこどもの日に仲良し会単位の野球大会、バレーなど球技大会を催した。

100円★貨店

女のくせったように言をたれる男をはたでみていると、実にいやな気持になる。男ならば〝これを頼みます〟といわれてひきうけたからには、どんなに苦労してもだまってやるべきであろう。しかも人の上に立つ長が、この小言をたれていると、その部下たちも次第にまねてくるようになるのが心配である。そんなのが長になっていられたのではたまったものではないが、とかくそんな人は必ず一職場に一人くらいはいるものである。他人の悪口を、さっては口にし、自分ばかりがお偉いように思ってるたわけ者に必要なのは、お世辞のうまい人間だけである。そんな人間ばかりを可愛がって、不公平な空気を職場にただよわせられては決して能率は上がらない。人を用いるに当って特に注意しなければならぬのは、責任ある人を尊重することである。

（龍人）

DPの専門店　平二丁目　くわな　電話五二六九番

平製綿株式会社　電2748・3958

カバンは福山　平2　電二三二七

かばやき　魚蒙　静な座敷　出前迅速　平市田町電四六一六

靴は菊一　平・3　号2446

新しいDPは富士

ハカリは藤森

うちわ　カレンダー　広告ペンチ　平市大町　嘉見家　電五四六九

パンは東京堂

文具のナガノ

東北代表清酒　みちのく人　常磐酒類吟醸　磐城市　電1141

ネオンと看板のエ・ネオン　平市鍛冶町　Tel 5045

貴金属　加工　修理　かざりや高根沢　ゆびわ　その他一般　平市鍛冶町六

広告マッチ　扇子　カレンダー　うちわ　タオル手拭　サトー広告社　平市三十九町（三十米商工会館先）　電話三七九〇番

○看護婦　家政婦の御用命は　電話二三〇七番　労働大臣認可　平看護婦家政婦　斡旋所　平市南町

○親切丁寧な看護婦、家政婦ご利用下さい

従業員募集

一、男子　今年中卒の方

一、住込みのこと

一、真面目な人を希望しています

委細面談

サカイ食品店　平・1　電3336

社員　▽男、女▽学歴、年令不問▽面接日毎日2―4時、履持委細面談　四倉町仲町五三電二三四ヤング製薬

募集　▽バーテン見習数名▽委細面談　平市田町ひかり座裏（電三八四二）ロンシャン

募集　▽カメラ部営業部各助手若干名▽通住可▽委細面談　高給優遇　トラック助手三名▽身体強堅な方▽委細面談　平市白銀町九電三八二七小橋砂利店

募集　▽コック見習三名▽住込、優遇▽委細面談　浅草食堂　平市田町ひかり座隣電二九一一

募集　店員募集▽住込、通勤可▽20才まで▽委細面談　平市十五丁目伊藤雅康商店　電五五二八・五五二九

男子　店舗住宅一戸▽二階食堂一戸▽水道電気設備希望者　委細面談▽白銀町石島（電三六五〇番）

貨家　店舗住宅一戸▽二階食堂一戸▽水道電気設備希望者　委細面談▽白銀町石島（電三六五〇番）

貸家　▽磐城市繁華街四辻角▽店舗向▽坪数約二十坪弱　姓名在社（一七）

理容　店舗譲りたし▽二人立器具一式付、二室あり▽磐城市本通り　姓名在社（一六）