夕刊
いわき民報
発行所 平市田町63
いわき民報社
社長 鹿沢武蔵
電話（代表）4161番
© いわき民報社 1959

久月作
五月人形
陳列中
家具のデパート
あるが
平市銀座通 電2223
四丁目支店 電4295

昨夕、小名浜港はてんやわんや

海上保安部の〝北斗〟が沈没まぬかる

塩屋崎付近で船底をすり大穴

二十四日午後七時八分ごろ海上保安庁設標船〝北斗〟（六百七十七トン）＝船長渡辺三良一保正ら三十三名乗組＝は小名浜から塩釜に向けて航行中、平市塩屋崎東一・五カイリの付近で浅瀬に船底をすり穴をあけ、機関室に毎時五十二トンの浸水があるので同夜九時小名浜港に引返し、徹夜で排水作業を行う一方夜のあけるのを待って二十五日午前五時半から潜水夫を使って調べたところ、機関室の船底竜骨にそって巾二㍍、長さ七十㌢と四十㌢の二カ所に亀裂があるのを発見、木栓をつめて応急処置をほどこした。一時は排水が思うように行かず沈没の恐れもあり関係者を心配させたが、磐城消防署から消防ポンプなども繰出し排水に全力をあげたためやっと沈没はまぬがれた。

設標船〝北斗〟は二十二日横浜を出港し二十四日午前七時半小名浜に入港、同港内赤浮標が西に約五十米ずれているので告示位置（海図の位置）にもどす作業を行ったのち同夜六時塩釜に向けて出港したが、途中海上が荒れていたため小名浜に引返す途中にこの難にあったもの。急激なショックと同時に浸水したところから浅瀬に船底をすったものと見られている。原因損害は小名浜海上保安部で調査している。

設標船とは海上に標識を設けたりその補修をする一方、灯台補給なども行う工作船で海上保安庁所属の三隻のうちの〝北斗〟はその一隻で太平洋は名古屋以北、日本海は七尾以北の海面を担当している。今度の航海も小名浜、塩釜、気仙沼、青森、船川、秋田、飛島、新潟、串本、七尾、小樽、函館、室蘭から塩釜を経て七月二十四日ごろ横浜に帰る予定だったもの。

救助のため塩釜から巡視船、ちふり＝四五〇トン＝が二十五日午後三時三〇分小名浜港に入った。

渡辺船長の話＝昨夜は雨のため視界が悪かったところへ、平市豊間沖合に定置網があることをしらなかったので、あまり陸に寄りすぎたためとんだ事故を起してしまった。外板一枚を取替るようになるので損害額はドック料を含め百万円になるだろう。同船は塩釜のドックに入るため二十六日朝小名浜を出港する予定だ。

【写真は設標船北斗と消防ポンプを繰出して徹夜の排水作業＝けさ撮す】

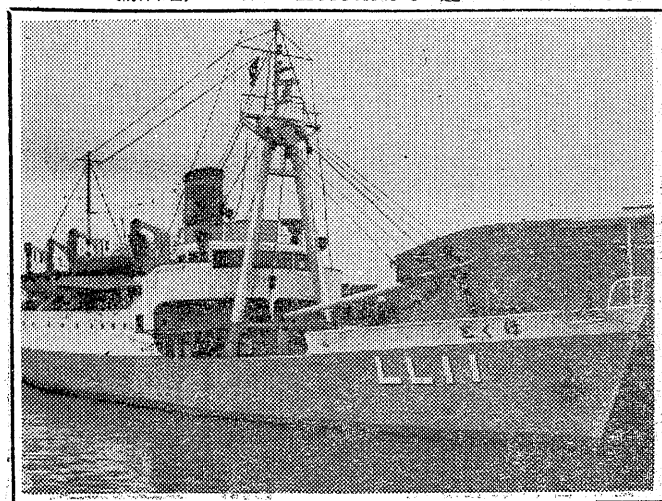

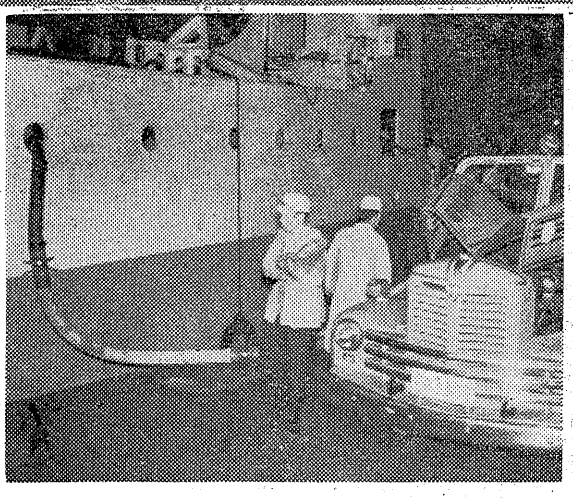

常磐市役所で食堂を開店

市価の半値で職員から好人氣

新装成った常磐市役所の地下食堂が二十一日から店開きした。何しろ市の職員はライスカレー、天丼うどん、そばなど市価の半額とあるので人気満点、超満員の盛況ぶり、量も味もますますで好評だった。市職員以外の人は半額にはならないが、市価よりもグッと安い磯野市長さんも姿を見せて「僕はジュースだ」とこれで昼食がわり「なかなかよくできた。できればモット安くはしたいのだが…」となかなかのご満悦だった。

【写真はにぎわう食堂】

三年間、菓子を贈る

修学旅行佳話　松崎安氏の善行

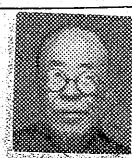

修学旅行は児童達にとって一生の思い出となる楽しい行事の一つ。平市白銀町の一菓子卸商店主が三年前から平二小の修学旅行には必らず困った児童らに菓子を贈り続け、児童にひがみを持たせないよう陰ながら見守ってきたという佳話がある。平市白銀町一〇菓子卸商松崎安さん（七ヒ）は三年前ごろ平二小のPTAとして学級委員や校外指導の役員をしていたが、同校の修学旅行に付添いで出発したとき、父兄の心ずくしの弁当や菓子などをおいしそうに食べているのに列車内で十四、五名の児童らがしょんぼりと窓越しに車外を眺めている姿に痛く同情。翌年から毎年かかさず一部の児童らに菓子を贈りはじめた。今年は二十二日、三百四十五名の児童達が東京に修学旅行に行ってきたが松崎さんは前日二小を訪れてキャラメル、ピーナツ、ガム、ビスケットなど一人平均百五十円相当の菓子袋を「十四名の困った児童達に差上げて下さい」とこっそり贈った。同校では近く松崎さんに感謝状を贈る。

なお松崎さんは修学旅行のほかに学校の行事があるたびに困った児童達に菓子を贈り続けて来た。

【写真は松崎さん】

トラホームの検診計画決る

平保健所

平保健所では二十二日、三十四年度トラホーム予防の無料検診計画を樹てた。これによると県下でも患者の多い農村、漁村、炭坑地区の小中学校児童生徒を重点に実施することに決った、検診計画次の通り。

▼六月下旬　新平市内小中学校児童生徒（農村）二千四百名▼八月中旬　磐城市一般住民（漁村）四百名▼九日下旬　三和村小中学校児童生徒（農村）千名▼十月中旬　内郷市小学校（炭坑）千八百名▼十月下旬　内郷市中学校生徒（炭坑）千八百名▼十一月中旬　好間村事業所（農村）六百名▼十一月下旬　常磐市一般住民四百名▼一月下旬　川前村小中学校児童生徒（農村）千二百名▼二月上旬　四倉町小中学校児童生徒（漁村）千五百名。

〔平市四社親善野球〕

平市四社親善野球連絡会議主催の第五回親善野球大会は二十四県午前八時から平工グラウンドで開く。組合せは全常磐交通対全大丸、全電井対全関彰で、この四チームで覇を争う。

追予三百七十万など可決

勿来市会終る

勿来市臨時市議会は二十一日午前九時から呉羽化学クラブで開き、会期を一日に決めた。議案審議に先立ち補欠選による新議員豊田豊氏を紹介、同議員を総務部常任委員、公営バス組合議会議員に選び下山田勇氏後任の監査委員に木村公通議員を選んだ。続いて前市長古川伝一氏が「今度は一市民として市政に協力する」と退任あいさつ。午後は追加予算三百七十四万三千円など十二議案を原案通り可決して閉会した。

三役など再選

古河好間炭鉱

古河好間炭鉱労組では役員改選のため、二十一日午前五時から午後五時まで全山無記名投票による選挙を行った結果、組合長に前組合長菅野信一氏のほか三役とも再選された。この日の投票は組合員千七百三十七名のうち、千七百一名が投票、九十七・四％の投票を示した。役員改選の結果次の通り。

▼組合長　菅野信一（再）▼副同　菅波栄（再）▼事務局長　菊地勇吾（再）▼調査部長　庄司勇吉（再）▼保安生産部長　児玉武彦（新）▼教宣部長　加藤美貴夫（再）▼財政部長　高島好雄（再）▼会計監査　春日勝治（新）橋本忠男（再）星正吾（再）▼保安専従　佐藤泰直（新）伊藤直吉（新）

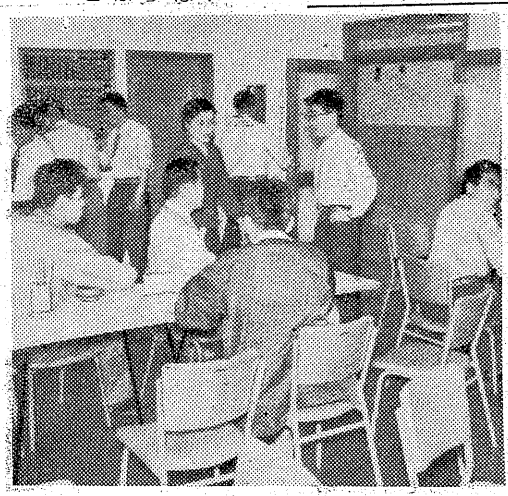

大勢に変りない？

平市　異議申立て再審査終る

平市選挙管理委員会では市長選、市議選に対する異議申立の再審査を二十三、四両日にわたって行った。結果公表は三十日ごろが予定されているが、大勢は動かない模様。再審査は選管委員立合いで同事務職員の手で行われ、市長選は二十三日午後一時から十時半まで六百二十三票を、市議選は二十四日午前九時から十一時半まで六百九十八票の無効投票についてめんみつな審査をした。

会長に江尻氏

平PTA会長会

平市内小中学校PTA会長会は二十日午後一時から平市草野小体育館で開き、会長に江尻忠平氏＝平四小PTA会長＝を選んだほか、平署と市当局に学校の近くにスピード違反の標識塔を設置してもらうことと、まだ講堂がない学校があるため早急に建築してもらうことを陳情することにきめた。役員次の通り。

▼会長　江尻忠平（平四小）▼副会長　永野孝夫（平一小）同　遠藤章（豊間中）同高木量太郎（赤井小）

寸言

▼〝北斗〟が沈没まぬかる。何はともあれ乗組員の必死の激斗を讃えるべきである。

▼無効投票再審査の結果は大勢に影響ないらしい。公表は早くした方がよろしい。

天気予報

お好み食堂 玉半提供

（小名浜測候所発表）

【今晩】北または西風、くもりから次第に晴。

【明日】西のち南風、晴時々くもり。

海上　今晩次第に風波が治まり明日は大体おだやか。

あなたを
ハワイは
待っています
現像・焼付1本でも
夢のハワイ招待をやっています
定評ある田中の技術
即日仕上げ　4月から6月まで
カメラの10回払取扱店
☆東京お値段で売る店☆
カメラの田中
平駅前アーケード街
TEL・5024

熔断器具修理
承ります
熔接切断器具の修理は
専門店に御用命下さい
当社は部品技術共に完
備致しております
（修理品目）
ガス熔接器　ガス切断
器　酸素調整器　アセチ
レン調整器　各種調整
器　アセチレン発生器
安全器　各社製品全般
平市正月町36　電3214
熔断器具材料
販売・修理
平熔材

美人は皆マカロニがお好き
伊太利に美人が多いのはマカロニやスパゲティ料理を多く食べるからだと言われています　カロリーの多い食品として最近物凄く売れるようになりました
マカロニ　四〇〇㌘　四八円
スパゲティカレー炊メ　四〇〇㌘　六〇円
毎日一品サービス　アメ類原価サービス
サカイ
食品店
平・1　電3336

あなたの家庭電化に
ご協力！
金光堂特選シャープ製品
電気洗濯機
特価　¥15・500
★エンジニヤサービス完全★
◉時計・ユビワ・メガネ・テレビ◉
◉ラジオ・レコード・楽器◉
金光堂
平市五丁目　電4595

高い野菜なんてイミないよ
野菜はいまが一番豊富なときで、新ジャガ、新玉ネギ、ソラマメ、キャベツ、胡瓜とそれぞれ新鮮な食欲をそゝりお値段もグット大衆的になりました
○ふき　一把　八円
○胡瓜　一本　六円
火曜特売　梅の黄金漬百㌘二三円
〃婦人レインコート六百一四五〇円
越
平市
電3141
藤越

石城開拓民の営農実態

救いのない貧困生活　いも主食に出稼ぎ

平農地事務所では戦後から本年二月までの開拓状況を調べていたが二十二日ようやくまとまった。この調査で田人村の百四戸を筆頭に三和村三阪五十七戸、川前村五十一戸など二十地区に五百四十三戸（開拓農協加入戸数）があり、このほか農協未加入開拓農家百戸の計六百四十三戸が入植していることが判った。農協に加入している者の耕地割当は八百三十七・八ヘクタールで、このうち今年までに起耕したものは六十九・八％の五百八十五・四ヘクタールで、一戸平均一・〇七ヘクタール。その営農状況は田は十四％の七十一・一ヘクタールに過ぎず、大半の農家は一・五ヘクタール以下の耕地面積しか持っていない。農業だけによる粗収入は年間二十万円（月平均一万六千円）以下のものが六割も占め、生活扶助を受けているものが十九戸もあるのを見てもいかに貧農が多いかゞ判る。また割合に広い耕地を持っている開拓農家は酪農経営を行い実績を上げているが、狭い耕地しかない農家は出稼ぎなどで生活を立てゝいるのが現状であり、同事務所でも開拓地が少いため耕地を拡げてやるわけにも行かず…と語っており、手の打ちようがないのが現況である。以下は開拓農家の実態である。

×　×

▼構成＝戦後の二十一二十四年までに入植した戸数は四百四十戸で全体（五百四十三戸）の八割が二十四年までに入植していることになる。その後毎年十一三十戸ずつ入植しているが、昨年は一戸もなかった。総人口は二千九百三十名で男子千四百八十二名、女子千四百四十八名。一戸平均五・三名となる。このうち稼働人口は二十才から五十九才までとして男子六百六十三名、女子六百五十名の計千三百十三名。

▼耕地面積＝割当面積は八百三十七・八ヘクタールだが、既に起耕したものは五十九・八％の五百八十五・四ヘクタール。このうち田は七十一・一ヘクタールに過ぎず、残りの五百十四ヘクタールは畑で、大半が畑作経営。所有面積別に見ると一ヘクタール以下が四割の二百三十八戸で、開拓地では二ヘクタール以上がないと食えないといわれているが、その二ヘクタール以上を持っている農家はわずか二十七戸。三－五ヘクタール五戸五－七ヘクタール二戸という有様だ。

▼家畜の飼育＝現在飼育している家畜は役牛二百三十一頭、乳牛二百四頭、めん羊九百八十二頭、豚百六十四頭、山羊百五十八頭のほか鶏七千四百六羽に過ぎず、特に酪農経営の進んでいるところは田人、大野、植田、磐崎、川前などである。同事務所では開拓農協の営農振興策としては家畜の導入を図っている。

▼粗収入＝農業による収入が年間二十万円以下は六割強の三百六十六戸で、五十万円以上はわずか六戸に過ぎない。この中農業所得で家計をまかない得るものは五分の一の百一戸だけで、時折出稼ぎに出たり、副業を行っているものは二百六十九戸、農業を副業としているものが四十戸もあり、生活扶助を受けているものが十九戸にも達している。副業としては日雇や炭鉱夫炭焼きなどで農業外の収入をはかっているが、これらの人は耕地面積が一ヘクタール以下しかない人や気象条件が悪くて農作物の実らないところの人が多いという。

▼農作物の収穫＝水稲はわずか二千百十二俵で、十アール当り収量は三俵という貧弱さ。開拓によって畑を作り、肥沢土としてから開田するわけだが、高冷地だけに収穫が少い。麦類は約八千俵で、収量の多いのは割合に生育に強いいも類で、年間千四百二十七㌧を生産し、これらを主食としている現況である。そ菜では大根、きゃべつ、かぼちゃなどで約九百㌧。これでは生産量はまだまだ少く、耕土改善などによる増収策を狙っているが、専業農家が少いため余り効果がないのが玉にきず。

▼文化面＝電灯の入っていない開拓農家は半数以上の二百九十五戸。まだ二百四十八戸には電灯は入っていない現状で、ラジオを聞いている家は二百十五戸に過ぎない。

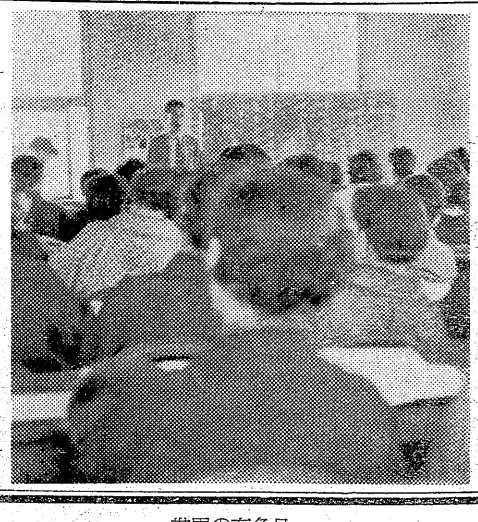

ラジオ所有者は三割程度

カツオ船80隻が集結

小名浜沖の好漁朗報に

○…磐城市小名浜港から茨城県大津港にかけた沖合が旋網漁業カツオの好漁場になっているため、漁場に近い小名浜港は根拠地の様相を呈し、地元船に加え、遠く山口県はじめ青森、岩手、宮城、茨城各県から集結した旋網漁船およそ八十隻が船溜りや魚市場前岸壁に繋船してにぎわいをみせている。

○…去る十二日旋網漁業によるカツオ二万㌔が小名浜魚市場に初水揚げされて以来、みるべき漁に恵まれなかったが、二十一日は二万二千二百㌔（浜相場㌔当り高値六十五円、安値二十五円）が水揚げされて暫らく振りに活気を呼んだ小名浜港沖合漁場はカツオ群が濃く相当に期待できそうだという朗報がもたらされて旋網漁船の大量集結となったもの。

○…旋網漁業で捕獲するカツオは一本釣漁業によるものより航海日数が短いために魚体の傷みが少く鮮度が良いうえに県内外の農村地帯が農繁期に入ったため田植用魚として人気があり、飛ぶように売さばかれている。

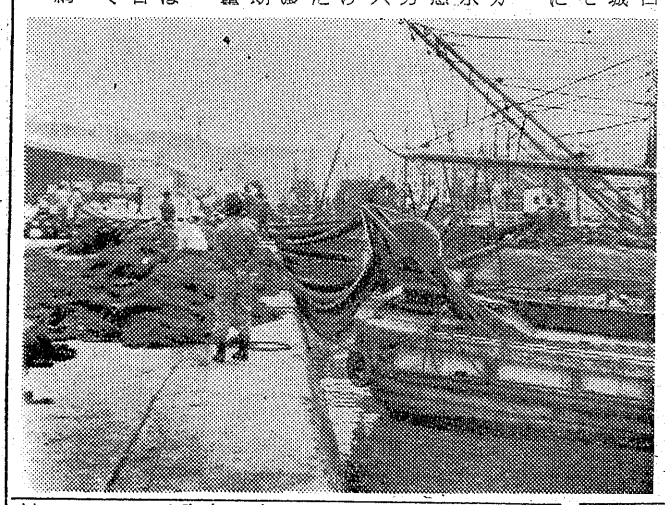

【写真は小名浜港に集結した旋網漁船】

婦人代表が公衆衛生を勉強

各地区婦人団体の公衆衛生活動を推進しようと県教委石城出張所と平保健所では二十二日午前十一時から同所会議室に管内の主婦連約九十名を集め第一回公衆衛生活動の講習会を開いた。最初山内平保健所長がこれからの公衆衛生活動について講演。ついで、カとハエのいない生活、婦人の学習活動などが説明されて質疑応答に入った主なるものは殺虫剤の取扱い方、ヤブ蚊の駆除、ジステンバーで死んだ犬小屋の消毒についてなど活発な質疑があってから、天然色映画「ミクロの世界」「肝臓病」を上映、午後三時閉会した。

【写真は公衆衛生講習会】

自転車競技は平市に決定

県高体大会

福島市を中心に六月末行われる第五回県下高校体育大会を飾る初行事県高校自転車競技大会は六月十四日平市で開催することに決定した。なお前回平市を中心に行われた第四回県高体の自転車競技では白河高が優勝している。

市況

魚類（単位㌔＝円）

（二十三日午後－二十四日正午）

二十五日小名浜港に釣りかつおが大漁水揚げがあった。小舟ものも好調、江名、中之作は海上が荒れ気味のため水揚げ皆無。

【小名浜港】一本釣り三隻　底引三隻　小舟四十隻

▼カツオ　九万㌔　六五－四〇▼エビ　二百五十㌔　三〇〇－七〇▼アカジ　百㌔　三〇－二〇▼クロコサメ　三百㌔　一〇－四▼メクラウナギ　二百五十㌔　六▼小アカジ　二百㌔　一三－一一▼サクラエビ　二千五百㌔　四五－三八▼アワビ　百三十㌔　四〇〇－三七〇▼カイヤキ　千六百二十（コ）　六〇－五六

【江名港】水揚げなし

【中之作港】水揚げなし

お断り　市況のうち野菜は公休日のため[illegible]ます。

求人案内

平職安所廿日現在

【男子】▼雑役1、平市、五十才前後、住月三千－四千円▼現場監督1、平市、二十五－三十才、通月三千円、経験五年▼牛乳処理工1、平市、十六－二十一才、日百二十円▼調理見習2、四倉町、十六－二十一才、住月二千円▼写真技士見習1、平市、十五－十九才、通月三千五百円▼電気器具修理工1、四倉町、十六－十八才、通月四千－四千五百円▼電気器具修理工1、内郷市、十八－二十四才、通月三千五百円▼機械仕上工1、平市、二十－三十五才、通日三百－四百円、経験五年▼ガス溶接工見習五、東京都、十六－二十二才、住月四千円▼トラック運転手2、会津郡只見村、二十五－四十三才、経験一年▼機械設計事務員1、四倉町、二十－二十二才、通日二百五十円▼店員2、内郷市、十六－十八才、通月五千円▼荷造工3、平市、十六－二十五才、通日百八十円▼織布保金工1、愛知県蒲郡市、十五－十八才、住月三千円▼荷扱夫5、東京都、十八－三十才、住日六百六十－七百円▼旅館番頭3、茨城県笠間市、十八－三十才、住日六千円▼土工多数、東京都川崎市、十八－四十五才、住日四百三十－五百五十円

【女子】▼包装工5、平市、十六－二十五才、通日百二十円▼雑役5、平市、十六－二十五才、通日百二十円▼店員1、平市、十八－二十才、通月三千八百円、経験一年▼電気機械組立工1、川崎市、十五－二十才、住日二百五十－二百七十五円▼撚糸工多数、栃木県足利市、十五－二十才、住月三千三百円▼撚糸工8、埼玉県羽生市、十六－十八才、住月六千円▼織布工多数、愛知県蒲郡市、十五－二十才、住月三千円▼雑役5、東京都、十五－二十五才、住月三千－三千五百円▼炊事婦2、川崎市、十八－三十五才、月四千五百－五千円▼缶詰工多数、静岡県清水市、十八－三十才、住日二百十－二百三十円▼季節農夫男女多数、群馬県、埼玉県、十八－五十才、住日男三百五十女三百三十円、経験二年▼レジスター1、平市、十八－二十二才、住月五千五百円

内郷市防犯協力会

内郷市防犯協力会では三十日午後三時から内郷署会議室で役員総会を開き、新役員の選出と三十四年度の事業計画を協議する。

山火事消火の六少年を表彰

平地区防犯協会

平地区連合防犯協会（会長諸橋久太郎氏）では近く山火事を消火した好間中三年中野健次、好間一小六年中野好行、同別府伝道、同安斎司、同小四年川合功、同二宮伝の六君を表彰することになった。中野君は去る三日午前十一時ごろ平市赤井字畑地内にわらび取りに行った時、山火事にあい六人は協力して消火にあたったので大事にいたらなかった。部落ではこの感心な児童達を表彰してくれるよう上申していたもの。

豪華花嫁道具一式が当る
皇太子殿下御成婚記念
花嫁セール
6月30日まで　抽選発表34年7月30日

賞品
特賞　花嫁道具一式　5名
（ほかブラザー全製品）
1等　ブラザーミシン又はブラザー電気洗濯機　50名
2等　ブラザー扇風機（12㌢卓上扇）　100名
3等　ブラザーミキサー　250名
4等　ブラザースチームアイロン　500名
5等　ブラザー洋裁セット　3000名

世界の有名品
ブラザーミシン
浜三郡総代理店　石川ミシン商会
本店　平市2丁目　電3232　支店　磐城市西町　電466

新車　貸ツアー車
★希望の方は予約申込下さい
平駅前　電三二・三三〇
平サービス商会
1日350円

初夏の爽風にのって……
パールの
洋食折詰
マカロニ料理
スパゲティ〃
レストラン
パール
平市三田小路電3388

貴女に心から奉仕する
ハリウッド美容室
平・ひかり座前　電話5249番

○喜多流　謡曲　仕舞　お稽古日　毎週月水土【入会随時】
○幸流　小鼓　平市田町電四五二七　白土稽古舞台

快鼻湯（かいびとう）
鼻病の為に記憶力減退の方々にも賞賛されております。いろいろの手当をしてもよくならない方は一度御試用下さい
蓄膿症、鼻カタル、鼻カゼ、頭重、肥厚鼻炎症、鼻汁満多症、その他鼻病一切
水野薬局
平市一丁目一〇　電四四四四
支店好間村稲荷下　電五四一五

貴金属加工修理
かざりや高根沢
ゆびわ　その他一般
平市鍛冶町六

四四三一
四四三二
出前の酒喜庵

産婦人科
中田医院
平市材木町聚楽館前　電話三〇九七

御神輿と太鼓
新調修繕
平・六　電二四八三
佐藤太鼓店

マルマン美容室
平市土橋通り　電話二四八九

臭のない　音のしない　衛生的な
時代の尖端を行く最新型タンク車をご利用下さい
平市役所公認
平衛生社
平市北白土　電四四五六

県予選出場は15名
雨の石城地区陸上選手権

石城地区陸上競技協会、同高体連共催の三十四年度石城地区陸上競技選手権大会は小雨降る二十四日午前十時から磐高グランドで行い最悪のコンディションの中で各選手ともベストを尽し次の十五選手が県大会出場に決った。

【県大会出場者】▼百、二百メ＝関栄一、鈴木健、陳野幸助▼四百＝高橋孝夫▼八百＝黒川晃▼千五百＝黒川晃、阿部正臣（学芸大）植原正彌（磐城ＡＣ）▼五千＝斎藤一郎、阿部正臣、藤田勇▼百十ハードル＝鈴木誼（長倉炭鉱）▼走幅跳＝国井育英（教育大）水見峰夫▼走高跳＝玉野憲一、鈴木誼▼三段跳＝高橋孝夫、国井育英、水見峰夫▼棒高跳＝玉野憲一▼円盤投＝片寄則好▼二十キロ＝藤田勇▼四百リレー＝関栄一、鈴木健、高橋孝夫、国井育英、陳野幸助、玉野憲一▼千六百リレー＝高橋孝夫、黒川晃、阿部正臣、陳野幸助、上原正彌、片寄好則

【成績】

◇高校男子▼百メ❶斎藤守男（平工）12秒4❷吉田弘一（平商）❸磐勉（勿来）▼二百メ❶斎藤守男（平工）26秒4❷吉田弘一❸公平勝行（平工）▼四百❶矢島久光（平工）60秒7❷木下二郎（同）❸木沢英雄（磐高）▼八百❶渡辺行之（平工）2分17秒6❷工藤良平（磐高）❸相米三郎（内高定時）▼千五百❶氏家洋之（内郷定時）4分34秒❷渡辺行之❸白石紘一（平商）▼五千❶氏家洋之16分45秒❷伊藤俊（内高定時）❸田子孝（同）▼走幅跳❶山本博章（磐高）6メ4❶根本昭重（平工）❸大須賀輝雄（平商）▼走高跳❶杉山秀雄（磐高）1メ60❷山野辺一男（平工）❸山本博章（磐高）▼三段跳❶山本博章（磐高）12メ21❷高萩楯男（磐高）❸中野久康（平商）▼砲丸投❶金子繁司（勿来高）11メ13❷村上稔（内高定時）❸蛭田喜美男（磐農工）▼円盤投❶村上稔（内高定時）31メ11❷高萩楯男（磐高）❸渡辺建二（小名高）▼ヤリ投❶杉山秀雄（磐高）35メ63❷新妻貞義（小名高）❸箱崎博（平工）▼八百メリレー❶平工（斎藤、木下、矢島、公平）1分49秒1❷磐高

◇高校女子▼百メ❶森山ミユキ（小名高）14秒6❷矢吹光子（磐女）❸滝口邦子（磐農）▼二百メ❶森山ミユキ（小名高）31秒❷矢吹光子（磐女）❸阿部静子（磐女）▼走❶阿部悦子（磐女）4メ83❷斎藤邦子（磐女）❸小野圭子（勿来高）▼走高跳❶石川公子（勿来高）1メ35❷山田耀子（勿来高）❸矢吹光子（磐女）▼砲丸投❶渡辺志奈子（磐女）8メ42❷鈴木由美子（小名高）❸渡辺ミヨ子（小名高）▲円盤投❶渡辺志奈子（磐女）24メ70❷佐藤礼子（磐女）▼ヤリ投❶長瀬操（磐女）14メ95

◇一般男子▼百メ❶関栄一（勿来ＡＣ）12秒4❷鈴木健（内郷市役所）❸久保田豊（呉羽）▼二百メ❶関栄一（勿来ＡＣ）25秒8❷陳野幸助（田人）▼四百メ❶五十嵐幸一（呉羽）61秒9❷高橋孝夫（古河）▼八百メ❶黒川晃（常磐）2分14秒8▼千五百メ❶佐藤正二（常磐）4分25秒5❷黒川晃（同）▼五千メ❶斎藤一郎（古河）▼走幅跳❶玉野憲一（内高好二教員）6メ12❷久保田豊（呉羽）❸水見峰夫（四倉）▼走高跳❶玉野憲一（内高好二教員）1メ65❷緑川静雄（呉羽）❸久保田豊（同）▼三段跳❶高橋孝夫（古河）12メ61❷荒了平（呉羽）❸水見峰夫（四倉）

◇　◇

警備艦〝わかば〟入港
小名浜　見物人でにぎわう

○…二十五日午前九時半自衛隊横須賀地方総監部配属の警備艦〝わかば〟＝千二百五十トン　岡野庄之助艦長ら百七十名乗組＝が霧雨けむる小名浜港に入港、一万トン岸壁に接岸した。

○…同日午前十時半から艦内を一般に公開したが、艦内は見物人でにぎわった。同艦は寺井義守海将の艦内巡視と洋上訓練を兼ねて二十四日午後九時横須賀を出航、平均二十六ノットで小名浜に直行したもの。

○…正午から同乗して来た自衛隊音楽隊が同市本町通り＝松ノ内から鹿島神社までの一・五キロ＝の目抜き通りを行進したのち午後一時から平市公会堂で音楽演奏会を開いた。なおこれに先だち寺井総監ら幹部を磐城市役所に招き五市長が昼食会を開いた。

○…〝わかば〟は旧海軍の駆逐艦〝梨〟で瀬戸内海に沈没していたものを三十年に引き上げ改装したもの。なお同艦は二十六日午前四時同港を出港、宮城県塩釜に向う予定。

【写真は小名浜港に入港した〝わかば〟】

磐高、内高女子が優勝
石城　高校バスケット戦

石城体育連盟、磐城バスケット協会主催の第十六回石城地区高校バスケットリーグ戦の最終日は二十四日午前九時から磐高体育館に男子八チーム、女子六チームが参加して去る五日から七日間にわたって熱戦を繰り広げた。優勝候補の磐高、内郷高女子は予想通り強く磐高は八戦八勝零敗、内郷高女子は五戦四勝一敗で優勝した。成績次の通り。

▼男子❶磐高八勝零敗❷平工高六勝二敗❸内郷高五勝三敗❹湯本高五勝三敗❺平商高四勝四敗❻平二高三勝五敗❼小名浜高三勝五敗❽磐農高二勝六敗❾内郷二高八敗

▼女子❶内郷高四勝一敗❷湯本高四勝一敗❸平商高三勝二敗❹小名浜高二勝三敗❺磐女高二勝三敗❻磐城一高五敗

【写真はバスケットボール大会】

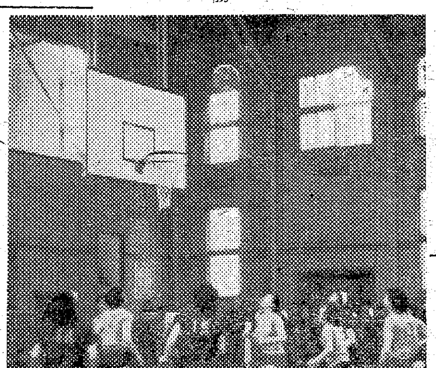

平市に学校荒し往行
既に五件、七万円の盗難

五月だけで平市内の小中高校など五校に盗難事件五件が発生、現金二万三千円、腕時計一個、タバコ六十三個、手提金庫一個（空）貯金通帳（額面三万六千円）合計七万一千六百三十円相当が盗まれた平署では相次ぐ学校荒しに全署員を動員して調べているが、修学旅行シーズンをねらっての計画的犯行とみており、同署では二十五日市内の各学校に対し❶宿直員の巡回回数の増加❷校内に現金は置かないこと❸ミシン、科学実験器具類の高価品は鍵をかけて保管する❹出入口の鍵は再点検して特設扉を作り防犯診断をする❺防犯ベルを設置する❻盗難の際は現場をそのままにして、一一〇番に知らせることなど六項にわたる盗難予防の警告書を配布した。

▼去る九日午後七時ごろ平工業高校重量挙クラブ室から同校定時制学生の腕時計一コ（五千円）が盗まれた。

▼十三日午後四時ごろ平一小六年七組、作田晶教諭は修学旅行の費用九千五百円をカバンに入れ教室内に置き、校庭で作業中現金だけが盗まれていた。

▼十六日午後七時ごろ磐女高校生徒会購買局の室内から現金一万三千三百五十五円と、タバコ六十三個（二千六百三十円）が盗まれた

▼二十一日午後九時ごろ磐高職員室が荒され、額面三万六千円の貯金通帳一冊が盗まれた。

▼二十四日午後十一時ごろ平二中職員室が荒され現金二百円と空の手提金庫一個が盗まれた。

窓から侵入　指紋残さぬ

手口はいずれも校舎の窓ガラスを破ったり、カギのかかってない窓から入り、教室は教諭の机、職員室の机の中を物色して現金をねらっていること、指紋を残さぬ巧妙なもので、犯行は同一人とみられている。

炭壁崩壊で重傷

二十五日午前八時ごろ大日本勿来炭鉱坑内で、坑内保安兼ハッパ係員衣川正三さん（三四）はハッパ仕掛けの作業中、炭壁がくずれ左足骨折で二カ月の重傷を負った

バスの前を横切りケガ

二十四日午前八時三十五分ごろ小川町上平字前田地内県道で常磐交通バス＝平市古鍛冶町三六酒井清春運転手（二七）＝は同町小川中学校前で停車、下車した上小川字味噌野農業白井常千代さん（六七）が発車したバスの前を横切って接触。右足内出血で三週間の傷を負った。

無許可運転でケガ

二十四日午後五時二五分ごろ平市正月町二地内国道右側に停車していた平市三丁目五四家広之さん（二〇）のオート三輪車に後から平市立町一〇二平工二年生松本一次さん（一八）運転のバイクが追突松本さんは右足骨折で二ヵ月の重傷を負った。原因は無許可運転のためハンドルを切りそこねたもの。

八月には局舎建築終る
常磐電話局

自動式になる常磐電報電話局の新築工事は間組により着々進んでおり八月中には予定通り局舎建築工事を完了する運びとなっている。局舎工事が終ると同時に自動式電話の設備工事にかゝるが来年二月早々には開始の運びとなろう。この自動式電話一台の設備費は二十五万円という、常磐局では約九百台が据えつけられるから約二億二千万円が要するわけである。自動式になると平、磐城両市は即時通話となり東京方面の通話も一段とスピード化されるので非常に便利となる

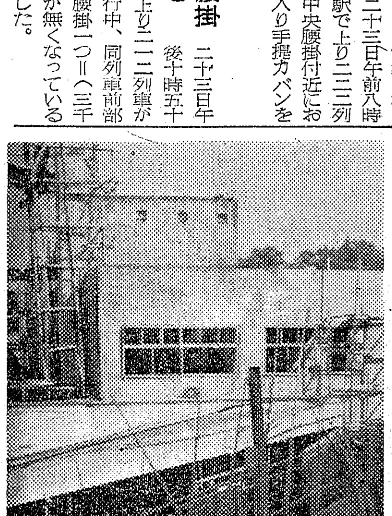

【写真は着々と建設の進む常磐電報電話局舎】

常磐の強盗が自首
空っ腹のみじめな二人

【既報】十三日夜常磐市宝海の炭鉱引込み線近くに同市古物商石川富雄さん（四九）を連れ込み、顔をなぐって現金一万五千円を強奪して逃走、指命手配となっていた無職神田勝美（二〇）長崎県生れ同大賀義隆（二〇）の二人は、金を使い果し空腹のみじめな姿で二十三日午後二時半勿来署に自首した。二人ともいわゆる常磐市のチンピラで小金をいつも持ち歩いている石川さんを遊興費欲しさに襲い、直ぐその足で東京に飛び地道に遊んでいたものだが、二十三日には奪った金をすっかり使い果し、朝昼の食事もせぬ空腹をかかえて勿来の知人から十円のバス賃をもらい、このままでは重ねて罪を犯してしまうのが恐しくなり自首したもので、二十四日身柄を常磐署に移された。

待合室でカバン盗まる

遠野町小学校教諭樋口久隆さん（四八）は二十三日午前八時四十分ごろ植田駅で上り二二二列車を待合せ中、中央腰掛付近においた現金八千円入り手提カバンを盗まれた。

客車の腰掛なくなる

二十三日午後十時五十七分ごろ常磐線上り二二二列車が植田―勿来間進行中、同列車前部五両目の山側の腰掛一つ＝（三千八百円相当）＝が無くなっているのを車掌が発見した。

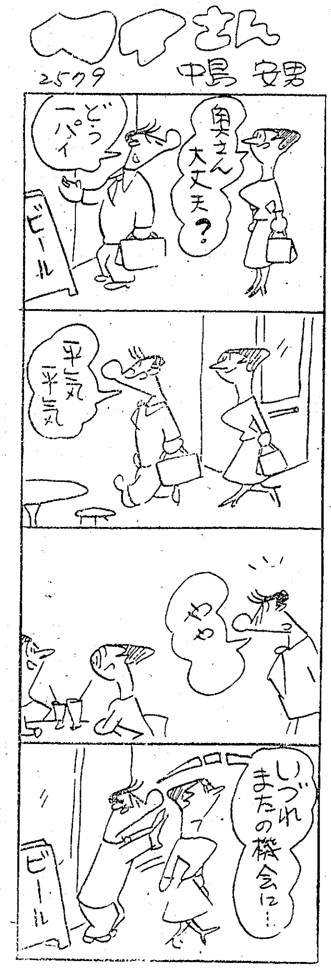

埋立工事請負　三陽建設
平事務所電四七二五、好間事務所電五六〇五

24日開所
神経痛、リュウマチス、慢性病でお困りの方は
可視線昭射治療
光線治療所
平市大工町玉の湯横道

産婦人科　叶多医院
本院（午前中）平市二丁目電二三五五
分院（午後）常磐市天王崎　電四〇一

いつも変らぬ
神戸牛
（配達迅速）
神戸・鎌倉特約店
肉のデパート
緑屋
本店　平市一丁目　電2539
支店　平市中央通　電2794

出前夜12時迄　玉半　五〇三一　五〇三三

肛門科
外科　上田医院
平市南町（平局裏通）電話：四五二九番

美術京染
折笠洗染店
平市堂の前二　電話三九二七

残りものに福
と言いますが食物が残った場合冷蔵庫、蠅帳がなくては福どころかうじがわきます
飲物は十二度前後が医学的にも最も良いとされています
冷蔵庫七八〇〇円より　蠅帳八〇〇円
安楽椅子八五〇円
家具のデパート
植田町　電201　丸円

父敬太郎儀近来健康勝れず居りましたが五月二十三日午前二時急逝致しました　茲に生前の御厚誼を深謝し謹んで御知らせ申上げます
追って葬儀は五月二十六日午後二時自宅出棺平市九品寺に埋葬致します
昭和三十四年五月二十五日
平市四丁目二九（袋屋商店）
喪主　片寄濟二郎
親戚総代　片寄弘文
〃　佐藤良江
友人総代　国井一美

【写真は平バラ展】

ケンを競う八百点

平バラ展の入賞決る

平バラ会（会長近沢宏志氏）主催のバラ展は二十四日午前九時から平商工会館ホールに会員百人から八百点が出品され愛好家の目を楽しませていた。五月の香りをそそる色とりどりのバラは二百種類がホール一杯に開花、HT種、ピース種、フロリーゴンダ種など四種に分けて審査した結果、HT種では柴田広さんのチーガーヌ、細物は川井述子さんのエデンローズ、ジャックスエル・シュウーレン、エナハースネス、ピース種では田中房次郎さんが一位に入賞した。愛情の表現といわれるバラ展にはコルデス・ハーフォークター、ミッチー、ロースキーゴヂャールなどの新種が出品されて人目を引いていた。入賞者次の通り。▼HT一般コンテスト＝❶チガーヌ　柴田広❷ファストラブ　柴田広❸エデンローズ　吉田都広❹ファストラブ　柴田広▼組花＝❶エデンローズ、ジャックスエルシュウレン、エナハースネス　川井述子❷マグムバダフライ、エデンローズ、サバージェ　飯塚春雄❸ポイン・セチヤホワイトスワン、サッタース・ゴールド　星光男❹ピース、パリホ、ジョヤフィン・ブルース　高橋憲夫▼ピースコンテスト＝❶母中房次郎❷塩坂幸子❸高橋憲夫▼四輪房咲コンテスト＝❶なし❷ボーグ　高橋憲夫❸ファッション　小湊宏。

主要都市の通信地図できる

郵政省弘済会製

郵政省弘済会では五年毎に全国主要都市の通信地図を作製しているが、十九日平郵便局に本年二月二十六日作製の同局管内通信地図が届いた。この地図は四六半載版に五千分の一に縮少したもので町名官公署、学校、銀行、会社、工場神社仏閣、温泉鉱泉、牧場、漁場海水浴場などと番地、町名毎の戸数など詳細に記入して置くほか、各所の戸数まで表わしている。またこの地図は郵政省が巨額の国費と多数の人力で精密な公共測量しているだけに、権威ある地図として官公署では通勤手当の算出用として利用しているが、同局では学校教材、地方行政事務用、防犯防火、交通運輸関係、ハイキング、登山などにも利用出来るので、御希望の方は早急に平郵便局郵便課に申込むよう望んでいる。一枚五十円。

農薬を無償配布

平市では水稲苗代害虫共同防除用の農薬BHC粉剤三キを各地区に無償配布した。

民報映画案内

◇平市　二十六日まで

★世界館（六・四七）白鷺（八・三〇）伊賀の水月

★東映劇場（六・一三）妖術くもの糸（七・二二）唄でよみ出世双六（八・三四）漂流死体

★平館（七・〇五）だから言ったじゃないの　拳銃0号（九・〇五）男が爆発する

★民劇（六・一五）七人の追跡者（七・二三）火の玉奉行（八・四四）神変じゃ香猫

★平新東宝（七・〇八）スター毒殺事件（八・三七）姐妃のお百

★ひかり座（六・四〇）快傑ゾロ（八・四〇）逮捕命令（二十五日まで）

★聚楽館（六・一五）走り来る人々（八・四五）旅（二十五日まで）

◇内郷市

★綴映劇　夜六時三〇分　朝を呼ぶ口笛　オヤエの家つき女中　荷車の歌（二十六日まで）

★第二イワキ　夜六時三十分　たつまき奉行　続々サラリーマーマン出世太閤記　怪獣コング（二十六日まで）

◇常磐市湯本

★湯本座夜六時三〇分　武器よさらば、老人と海（二十六日まで）

★三函座夜六時三〇分　女と海賊　彌次喜多民謡道中　未婚（二十六日まで）

★常磐座夜六時三〇分　あばれ街道　唄しぐれ千両旅　東京べらんめえ娘（二十六日まで）

★中劇夜六時三〇分　皇太子世紀の御成婚　ワンマン社長今昔物語　才女気質（二十六日まで）

◇磐城市小名浜　二十六日まで

★国際　若き日の信長　情炎

★東映　天下無双の剣　母子草　奴の拳銃は地獄だぜ

★磐城座　二連銃の鉄　狂った脱獄　酔いどれ幽霊

★銀星座　大酋長　SOSタイタニック　シンバッド七回目の航海（二十五日まで）

◇勿来市植田　（二十六日まで）

★菊多館（夜六時三十分）　おしどり道中　断崖の少年　奴の拳銃は地獄だぜ

★うえた館（夜六時三十分）　こだまは呼んでいる　親不孝通り

★中央館（夜六時三十分）　彼岸花　赤い陣羽織　俠艶小判鮫

慶弔録

◇平市◇　二十八日届出

【出生】▼明智和子（下平窯曲田七四　義島三女）▼吉田典秀（大町四二　豊長男）賀沢和子（四六　忠長女）

【結婚】▼小松崎和三（堂根町一の五　子之吉三男）片寄キヨ子（下山口三島　文平二女）▼金本勲（中町二四の三　美佐原六男）大和田実子（中町二四　与兵衛長女）

100貨店

修学旅行は誰もが幼いころの夢をみたしてくれた思い出である貧しくて旅行にいけなかった人たちは、この点では実に気の毒だった。当今は旅行というよりは見学というふうに変ったらしく、小使い銭も二百円（平市内の小学校）ときいている。だからおミヤゲもタンと買ってこれない。これは貧しい家庭の子らの心情も汲みとって考えた適切な処置だと感心している金持の子らは山のようにミヤゲをもって帰るのを、指をくわえてみている子らのことを想像しただけでも、せつないもの。修学とは社会的な学を少しでも多く、旅行の中からつかもうとするものであるならば、物見遊山的な在り方だった過去の修学旅行の態度は批判されても文句はない。旅行となれば、支度のない子は衣服を整えるだけでも容易じゃない。それに一泊せずに日帰り旅行になった点も結構だと思う。それでなくとも災難の少くない昨今である。父兄の心配を軽くさせてくれた点も適切であった。（龍人）

NHK　25日

★第一　1040KC

7・30　三つの歌（司会）宮田輝（ピアノ）天池真佐雄

8・02　劇「お父さんはお人好し」花菱アチャコ　二條宮子　柳川清　浪花千栄子他

30　私は誰でしょう　司会木村

9・20　ニュース解説　藤瀬五郎

35　参議院全国選出議員候補者政見放送

★第二　1540KC

7・00　工場労務管理入門　森五郎▲正しい利益の摑み方　原田俊夫

30　探検を学ぶ若者「ブラジルの生活から」藤勝周平

8・00　教養特集「文壇よもやま話」佐々木茂索　池島信平他

9・00　名作劇場「戸口の外で」（ウオルフガンク・ボルヒエルト原作　小松太郎訳）三島雅夫　川上夏代　岸輝子他

ラジオ福島

7・30　コロムビアアワー「ひとみちゃん」他

8・00　ダークダックスショー「あがり目さがり目」他

25　参院選挙立候補者政見放送　田畑金光

30　歌の祭典「黒い雨」東京の女王蜂」他

9・00　宮田アワー　フランキー劇場「瘤取り」

30　丸方寄席風景　落語二題「こしょうのくやみ」春風亭小柳枝「くも猫籠」柳家小さん

4 NHKテレビ

7・15　劇「バス道り裏」（筒井敬介作）十朱幸代　谷川勝巳　宮崎恭子　露原千草　武内文平他

30　私の秘密（ゲスト）水谷良重　藤浦洸　藤原あき　渡辺紳一郎

8・00　歌の広場　雪村いづみ　神戸一郎　堀川健（今月の歌）コロムビア・ローズ

30　劇「お父さんの季節」（西沢実作）榎本健一　楠トシエ　中山昭二　加藤博司他

9・00　現代人間模様「漁港で」茂木草介作（前編）万代峰子　高桐真　矢野文彦他

新しいDPは富士

廉強低料金在滞　静かな憩いの宿　住吉荘　平市鎌田町　電四六二八

かっぽう開花

いながらにして東京のふん囲気を味える洋酒と音楽の店　Ocean BAR　慕情　勿来市植田町金畑　TEL・604　女店員募集　高給支給委細面談

東北代表清酒　みちのく　醸吟類酒磐常　磐城市　電1141

急募　プレス、塗装見習工三名　中卒男子　通住可　常磐市宝海小沢ネームプレート　電四一〇

募集　男女店員　若干名　▽年令十八―二十五才迄▽高校卒▽通勤可能の方▽履歴書並写着添付のこと▽面会日通知委細面談　平市駅前三十米通・七丁目　青葉薬局

赤巴　▽アカトモエ質店▽平市四丁目局前裏通り入る▽電話二九五〇番▽どなたもお気軽にご利用下さいませ

五十嵐税理事務所　平市尼子町　電五六七七

耳鼻咽喉科　高柳医院　高柳博明　平駅前　電四五一二

26日封切　賭博と拳銃の過去を持つ男　灼熱の原野に捨てられた異国の女！　総天然色　縛り首の木　ゲイリー・クーパー　マリア・シェル　カール・マルデン　プレスリー　熱血の大アクション！　闇に響く声　キング・クレオール　聚楽館　青春の裏町に響く怒号！叫声　悲鳴　愛のささやきとそして情熱の唄声！プレスリーの唄う十曲！

月夜の宝石　CINEMASCOPE　総天然色　世界を征服した魅力B・Bの最近作　ブリジッド・バルドオ主演　監督ロジエ・ヴァディム　コロムビア映画　COLUMBIA PICTURES

七つの雷鳴　Vビジョン作品　ナチの焦土作戦に吹飛ぶマルセーユに描く第二次世界大戦秘話…　ステファン・ボイド　アンナ・ゲイラー主演　イギリス映画　監督ヒューゴー　フレゴネーズ　昭映フイルム提供　この話題作一挙上映26日より　ひかり座