夕刊 いわき民報
発行所 平市田町63 いわき民報社 社長 野沢武蔵 電話（代表）4161番
© いわき民報社 1959

木材の百貨店
一般建築材 建具材 ベニヤ板類
銘木 秋田杉 津島松 木曽檜 坑木
ラワン材 米材 車両材 枕木 電柱
㊀ 丸一材木店
平市五丁目 電五四四五
工場 電二五五六 販売部電四六六二

野沢武蔵後援会の選挙違反事件を衝く

合法か違反か

弾圧だと主張する野沢社長

樋口上席と一問一答

今回の県会議員選挙で、野沢武蔵後援会の幹部が選挙違反に問われ、五名逮捕、六十四名という多数が参考取調べを受けたと発表された。野沢後援会が政治資金規正法の適用を受け、合法的政治団体として登録しているに拘らず、これを全く無視し、後援会内部の政治活動を一方的に選挙違反として検挙しているため、自民党県連でも重視し、政治問題として近く調査究明する模様である。最近の選挙では、上は国会議員から下は市町村会議員に至るまで、殆ど政治団体や後援会の組織に乗って選挙を行っている状況下にあって、野沢武蔵後援会にのみにメスを入れたことは、野沢後援会に対する弾圧とも見られ、今回の検察当局の態度は各方面から注目されている。本社長野沢武蔵氏は、今後の政治規正団体の有り方を明らかにするため、検察当局の見解を質すことになり、二十五日上席検事樋口直吉氏と会見、一問一答を行った。

野沢　私はいわき民報社長として上席検事におたずねするために来た。最近政治資金規正法の適用を受けている政治団体が非常に多くなった。大は国会議員から市町村の議員まで後援会を作っているところが、正当な政治団体である野沢武蔵後援会を選挙違反に取上げた。政治資金規正法について見解をお伺いしたい。

【写真＝樋口上席（真中）会見の野沢本社々長、田原後援会長】

上席　政治資金規正法のどういうところですか。

野沢　政治資金規正法の適用を受けている団体、後援会の政治運動と選挙運動との見解を知りたい

上席　それは選挙運動と政治運動には限界がある。

野沢　あなたは上席検事であるから、警察官や検事の捜査を監督し、指揮している訳ですね。

上席　それはそうだ。

野沢　それでは、野沢後援会の選挙違反事件は最初から検事の指揮によるものですか？

上席　そんなことはない、検事が何もかも判る訳はないよ。

野沢　それでは最初に警察署で捜査し、検事が指揮したということになりますか？どうも最初から野沢後援会を狙っていたとしか思われない。県警本部から選挙中の四月十五日に警部補と部長刑事が来て、野沢後援会を調べ終ると同時に五月十六日に帰っている。

上席　野沢後援会を狙った覚えは毛頭無い。

野沢　野沢後援会は政治資金規正法の適用を受けている政治団体だが、上席さんはこれを知っていますか。

上席　そんなように聞いている

野沢　ところが、起訴された者の起訴状を見ると、政治団体を全く無視し、単純買収で起訴している。これはおかしい、後援会の政治活動に対する弾圧とも見られる。

上席　起訴したのは選挙違反を取上げたもので、弾圧ではない。

野沢　後援会の弾圧とも野沢の選挙妨害とも見るべき問題がある。選挙期間中の四月十九日と二十日に、平署の刑事が後援会の幹部のところを訪ね、軟禁状態にして取調べ脅迫した事実がある。

上席　それは聞いていない。

野沢　この問題は別に取上げるつもりだが、郵便局員と称して上り込み、「もしこのことを外部に話せば一家もろともブタ箱入りだ」と脅迫している。また駐在所員のうちに選挙中から野沢後援会員の動静を捜査していた。これらは野沢に対する弾圧であり、選挙妨害ではないか。しかも今日などは演説会場を提供した公民館長まで呼んでおり、野沢後援会をぶっつぶす意図だと疑わざるを得ない。今回の県議選では一番金のない、前々から公明選挙をするため婦人団体、青年団体などに農政問題や時局問題などを講演し文化運動や農政改革に努めて来た。婦人層や青年は共鳴して来たのに、この清純な青年たちを違反で挙げたり、脅迫したことによって後援会は目茶苦茶になる。これでは野沢の政治生命はつぶれる。

上席　つぶそうなどという意志は少しもない。ただ選挙違反であるかどうかを調べているだけです

野沢　取調べの人権じゅうりん問題についても改めて取上げるつもりだが、警察では非常に偏よった一方的な調べ方だった。

上席　とにかく警察が手をつけて書類を提出したのだから私の方としてはやらないわけにいかない

野沢　野沢後援会は公明正大に法的な届出をしている。調べられたのは九部会のうち五つだけだが後援会は法の示す通り九ツの部会全部の資金運営状況を正式に届出ている。

上席　いや後援会活動そのものが選挙違反になると思ってやっているのではない。

野沢　いや現実はそうなってる

"政治活動は違反ではない" 樋口上席検事

上席　つまり後援会活動を即選挙違反とみて起訴してはいない。

野沢　ところが調べようがないためか、金をもらって政治運動をするのがおかしいというのが警察の調べだ。野沢後援会では幹部以外は一つも金を渡していないし、使ってもいない。それをポスターはりの労力費や個人演説会場費も違反だというのはどういうわけか。後援会への寄付金はちゃんと届出てある。これは政治資金規正法を全く無視した取調べ方で、起訴状には後援会という言葉が一言も書かれていない。労働組合でも組合費を使って選挙運動してるが組合組織のない自民党は後援会組織でこれに対抗しているわけだ。

上席　起訴状に書いてあることは選挙運動と見なして出したものです。もちろん政治運動のための金なら違反にはならぬ。

野沢　そうでしょう、ならないはずだ。後援会員でない別の人間に金でも渡したのなら違反だが、後援会は執行部だけにしか金を渡していない。たとえば、五大字の部会に渡した五千円の活動資金は選挙事務所の陣中見舞いに大鏡餅が五百円、神様のゴマ札が千円、残りの三千五百円を三大字に分け一カ所千円宛の内訳は、ポスターはり代三百円、連絡費二百円、個人演説会場費五百円、となっている。それが選挙違反だというのはどういうわけか。

上席　そういう政治活動は違反に取上げない。政治運動を選挙運動だとこじつけたこともない。

野沢　警察署も検察庁も当初は好意的にやってくれていると思ったのが、どうも最近はそうでないようだ。例えば出納責任者であり後援会の事務長が、後援会の各部会に活動資金を渡したといっているし、既に起訴しているのにいつまでたっても保釈しようとしない

上席　あれはまだ捜査を終えないので伸ばしているに過ぎない

野沢　後援会活動費用に使用したという本人と、そうでないとみる担当検事との間で激論したということも聞いているが…

上席　それは関係者の調べが済めばはっきりします。後援会としての起訴ではない、重ねていうが政治運動は違反にはならない。

野沢　と、いってもポスターはり代や個人演説会場費まで買収に使ったといっているのは承伏出来ない。事務局長が出した金を全部選挙費とみなしていることは、政治資金規正法の精神を無視したやり方だと思うが…。後援会員は最初から野沢を推そうとはっきりした目的で入会している。その政治活動のために会員に渡した金が選挙違反になるというのはおかしな話だ。

上席　そういうことになれば選挙運動ということにならぬかもしれない。

野沢　その金が私から出たというならまた別だが、寄付者は届出ている通り別にある。会から執行部の幹部だけに渡したのを「買収にした」というところが問題で、警察の調べではそれを選挙運動に使用したように半ば強制的に供述させているように見受けられる。

上席　問題は選挙運動か政治運動かということです。政治資金規正法の届出を済まし、政治運動だけをしたのなら関知すべきことではない。

野沢　判りました。結局どこまで行っても見解の相違で、公判廷で黒白をつける以外にないでしょう。永い時間ありがとう御座いました。

"法の精神"くみたい

日本弁護士連合会常務理事
日本法曹政治連盟理事
弁護士 松崎憲司氏

私は民事を主として取扱っているから選挙違反を扱ったことは無いし、野沢後援会の違反事件についても意見は述べられない。然し、民事でも刑事でも法の精神には変りはない。野沢後援会が政治規正法の適用を受けているとすれば、その会員間の政治活動が違反に問われるのはおかしい。私も今回全国区から参議員に立候補している青木一男先生の後援会メンバーとして政治運動を行っている。私の加盟している日本法曹政治連盟も政治資金規正法による団体だ。何れ選挙が終ったら、法曹政治連盟で研究して貰いましょう。権力を向うに回して批判出来るのは新聞だけです。大いにガンバッて下さい。

徹底的に究明すべし

自民党県連合会長
衆議院議員
菅家喜六氏

選挙運動は組織をもたないと勝てないようになった。労働組合だけが自由に選挙出来るというのでは、保守系の議員は浮ばれない。それで、最近協会、連盟など職業を主体とする団体や個人の後援会などが沢山出来て来た。純然たる文化団体なら兎も角、政治資金規正法の適用を受けた政治団体なら、法律で定められた枠内での政治活動は自由である。野沢後援会が選挙違反に問われた内容は良く判らないが、会員幹部がその後援会の費用で飲もうが喰おうが差支えないように思われる。政治規正団体が選挙期間中に政治活動をし金を貰ったから違反だというなら、規正法の合法性がどこにも無くなる。この問題は党としてもよく調査研究し、若し検察側の取調べに無理があったとすれば徹底的に究明する必要がある。参議員選挙でも終ったら党の顧問弁護士と相談することにする

第一回公判 二十八日二時

野沢武蔵後援会の赤井部会事務局長猪狩広行君(三〇)の第一回公判は二十八日午後二時から小林検事立会早坂判事係で開廷される。猪狩君は、事務局長矢吹康君から赤井部会の活動資金一万五千円を預り、これをポスター貼賃や個人演説会場費、幹部会員の負傷に対する見舞金、その他活動資金として部会の常任委員に渡した金を選挙運動費として違反に問われたものである。

五市議会議長会

五市議会議長会は二十五日午後二時から常磐市役所で開き議長会長に勿来市の赤津修一議長を選んで当面の問題について懇談した

天気予報

（小名浜測候所発表） お好み食堂 玉半提供

【今晩】南風晴一時くもり。【明日】南のち北よりの風、晴れたりくもったり、今後には一時にわか雨。海上今晩沿岸付近はおだやか、沖合では風波がやや高い、明日は沿岸付近は穏か、一時風波がでる。

開店
27日午後5時
機械入替のため休業中のところ 27日午後5時開店いたします
ご来店をお待ち致して居ります
☆女子従業員募集☆
パチンコ ハトクラブ
平市中央通り

毎度有難う存じます
公休女房と箱入旦那
何時もならお買物は貴女まかせの箱入旦那も今日だけは貴女公休 俺にまかせろ
☆当地方の箱入旦那に二十七日二十八日最低値の奉仕
▽上バターピーナツ市価 四〇〇匁 一二〇円の品 九〇円
◇お願い 来る三十・三十一日は休ませて下さい
常磐線一安い 菓子の丸正 平市南町 電四六三三

「幸運の壺」をあなたに贈ります！
この姿ったアクセサリーは壺の中にコーセー香水がこめられています
・コーセー香水御買上の方に差上げます
▽カトレア三〇〇円▽バイオレット五〇〇円▽炎 八〇〇円
尚コーセー香水三〇〇円以上御買上の方に更にスプレーを贈呈六月十五日迄
シラドヤ 平市一丁目 電2364

夢を呼ぶ
☆オルゴール
よく鳴る
☆ハーモニカ
☆木琴
各社の
☆レコード
三幸楽器部 平市三丁目大通り電4931

ソバはほんとにうまかった
食堂の支那ソバは定評がありましたが調理室の関係でもうしばらくお休みを頂きます。かわって登場したひやしソバがさわやかな味を出しています。
○ひやしそば 五〇円
○パフエ 各種 七〇円
水曜特売 サケ・マス一切 八十円
婦人レンコート六百—一四五〇円
藤越 平市 電3141

優良従業員を表彰

勿来市商連総会で20名

勿来市商工会連合会総会は六月四日植田信用組合会議室で開き、三十三年度の事業経過報告後三十四年度の事業計画と予算について協議、役員の改選を行う。終って三十三年度の優良従業員二十名を表彰する。被表彰者は次の通り。

滑川広喜（十年菊地時計店）鳴沢義彦（十二年佐藤鉄工所）佐藤安弘（八年胡口ラジオ店）鈴木七郎（八年菅野自転車店）上遠野享男（八年福島時計店）木村ふみ子（十三年丸丹家具店）石川シズ子（十年久保木薬局）伊藤百合子（五年安田屋薬局）石田トシミ（三年塩田一三）鷲正夫（五年大谷亀太郎）斎藤良二（六年筧木工所）小峰博（十一年高木タンス店）田子誠二（八年茶原梅雄）芳賀フキ（七年斎藤正一）西田和子（三年富山新二）水野菊次（三十五年安島醸造店）赤津ナカ（二十一年常磐劇場）田子鳳作（十二年勿来木材工業KK）蛭田留古（十四年荒川製材店）黒沢保次（十二年根本明）

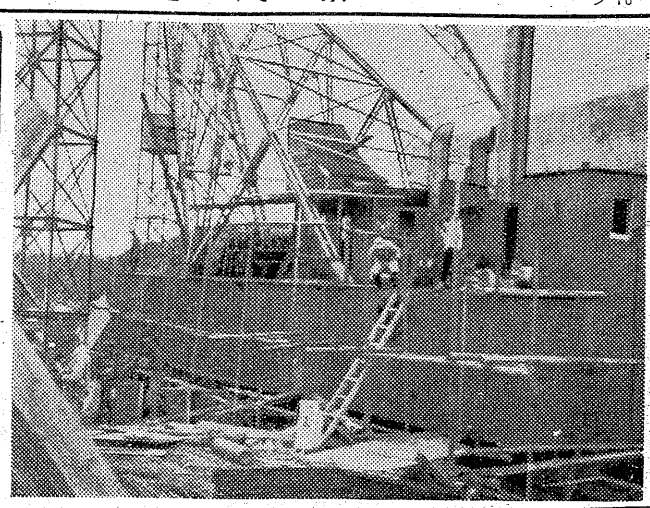

三号起重機船の修理急ぐ

小名浜港

磐城市小名浜港の西外防波堤延長工事は運輸省小名浜港工事々務所の直轄継続事業で着々進められているが特に三十四年度は同延長工事が集中的に施行することになっており、これと並行してでき上った防波堤の外側に波浪を弱めるテトラポット（四面）の積重ね作業が本格的に始められることになっている。このためテトラポットを釣揚げ、所定の位置に積重ねる作業を受持つ三号起重機船（二百五〇トン）の修理が同工事々務所の造函工場構内で急ピッチで行われている。修理費はザット二百万円で五月初めから福島産業株式会社（平市）の請負いで傷んだ外板や甲板などの修理が進められ近く完成する運びとなった。同船は去る二十四年横浜から回航されそれ以来小名浜港の修築事業に活躍しているもので重さ二十トンの釣り揚げ能力を持っている。

【写真は修理を急ぐ三号起重機船】

シロヒトリに最後のとどめ

防除対策を協議

二十七日午後一時から平市役所会議室に同市農務課、平農改普及所病害虫防除所など関係者が集り、新緑葉の敵アメリカシロヒトリの防除対策協議会を開く。このアメリカシロヒトリは三十年以来平市を中心に内郷市、四倉町などで桜プラタナス、柳などの葉を食害、猛威をふるっていたもので、昨年は薬剤散布、焼却、伐採など三面防除によってやゝ下火となったが徹底防除が困難なため、今年は最後の止めを刺す徹底防除を行う。

〝危ない〟新舞子橋

平署　早期補修を市に陳情

平署は二十六日、市当局に〝草野地内の新舞子橋が老朽化し危険なので早急に補修して欲しい〟と文書で要請した。これは観光シーズンに入り県立公園である新舞子は交通頻繁となるが、長さ十五㍍、幅四・八十㍍の木造新舞子橋は老朽化し手すりはなくなり橋梁もくさって、橋の中央には大穴があいているなど、車はもとより歩行するのにも危険なので事故防止の見地からも早急に補修して欲しいというもの。

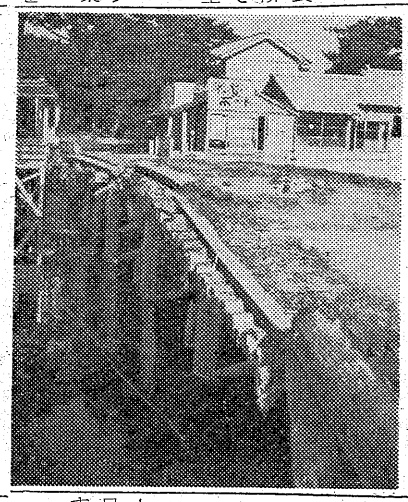

【写真は老朽した新舞子橋】

平市助役に内定した樋口氏とはこんな人

平職安所長　西間木金作

私が初めて樋口さんにお会いしたのは昭和二十三年の夏ごろだと記憶しております。当時私は労働省職業安定局の庶務課で給与関係の事務を担当しており、特別昇給、職階制の切替などについて二、三度お会いした程度でしたが、二十四年県の職業安定課長の仕事が急に多忙となった為、同年十一月末日付で福島県職業安定課長補佐として着任し白河職安所長になるまで、約二年半というものは机を並べて御指導を受け、樋口さんが県商工労働部長を退職されるまで約八年の永い間、誠に良い上司に御指導を受けたことは忘れ得ません。樋口さんにお会いしてまず感ずることはざっくばらんで偉ぶらないことです。かって私達職業安定課員全員でレクリエーションに土湯の川上温泉に行ったことがありましたが、夜の宴会になってその座席を決めるのに全員抽選にしようと申出たのは樋口さんでした。官庁職員の宴会では上司は上座につくものですが、これなどは珍らしいことです。最初に歌を出すのも樋口課長で、おはこは黒田節でしたが、その歌も決して上手ではなく、割れ金のような大きな声で歌うのですが、これわれたラジオと思えば当らずとも遠からずでしょう。最近は酒はあまり呑まれないようですが、煙草は一日ピース七、八十本は吸われるでしょう。とに角公私の別を判然と区別され、個人の交際は裸の人間として交際される方です。非常に人情深い方で、部下や部下の家族の病気については親身になって心配され、自ら見舞に行っておられました。実に大ざっぱのようだがその実、細かい点も研究されており、若い事務官が細かい点を突かれていることも時々ありました。どんな弾圧にも屈しない強さを持っていますかって課長時代に某県議が失対事業のワクを増大しろと無理なことをいわれた時、それを拒絶したところが、その県議は「そんな課長は首にしてやる」と暴言を吐いたところ「首に出来るならやって見ろ」と一歩も譲らなかったこともある。また決してその場で部下を怒ったことがなく、普通の話中に忠告するぐらいで全く人格者だといえます。

新入店員の門出祝う

28日　平市商連で入店式

平市商店会連合会（会長坂本昌蔵氏）の三十四年度新入店員入店式は二十八日午後二時から公会堂本館で開く。式は坂本会長あいさつがあって記念品を贈り、渡辺俊明君（坂本紙店）の店員代表答辞があって店主を代表古山東海氏が謝辞、諸橋市長らの来賓祝辞ののち映画「お母さん」「皇太子ご結婚式典」を鑑賞閉会する。ことしの新入店員は三百六十五名で、この日は若い店員の門出を祝って百円を預金した貯金通帳が各人に贈られる。町会別の新入店員数は一丁目七十六、二丁目二十一、三丁目九十三、四丁目三十五、五丁目十二銀座街六十四、中央通り四、新川町十、東栄会八、才槌小路十九西部四、三田小路十九名。

会長に猪狩氏

平指定商総会

平指定商連盟会は第七回定時総会を二十五日午前十時から金谷保養所において開き三十三年度決算報告、三十四年度予算審議の後役員改選を行い、左の通り役員を選出した。

▼会長猪狩精治▼副会長小野栄一▼専務布施顕治▼常務鈴木藤太郎、草野留直▼理事山崎辰造、入江孝徳、市川祐男、深谷進一、今井速水、北川鶴吉、会田勝康、根本春三▼監事川又常治、吉田巳之吉▼監事小松俊夫

商工

オーケー文庫で巡回部　平市田町（平新東宝通り角）オーケー文庫では巡回部を設け一ヵ月一三〇円で雑誌六冊を配達交換する。

ハトクラブ27日開店　平市中央通「パチンコ・ハトクラブ」では機械入替のため臨時休業中のところ二十七日午後五時開店。

坂本パチンコ27日再開　勿来市植田町金畑坂本パチンコ店では新築中のところ、二十七日午後五時から営業を開始。

趣味の橘会五月の配品　平市一丁目趣味の橘会（武田陶器店内）の五月分配品は「天ぷらセットシリーズ」第二回の「だし入、ヤクミ入、塩入」で配品中。

市況

魚類（単位㌔＝円）

（二十五日午後―二十六日正午）

二十六日は小名浜港に釣りガツオが好漁、定置漁は潮速のため振わない。江名、中之作は水揚げ皆無。

【小名浜港】一本釣り一隻　定置網一隻

▼カツオ　三万二千㌔　六六―五三▼大サバ　二百五十㌔　六〇―五一

【江名港】水揚げなし

【中之作港】水揚げなし

野菜（単位＝円）

▼ホウレン草　一〇―三（束）
▼カブ　八―二（〃）
▼ニンジン　四〇―二七（㌔）
▼ゴボウ　三五―一五（〃）
▼大根　一五―一〇（束）
▼サヤ豆　二八―一〇（㌔）
▼キャベツ　八―二（㌔）
▼ジャガイモ　二八―一〇（〃）
▼サツマイモ　二〇―一〇（〃）
▼キリイモ　四五―一五（〃）
▼ヤマトイモ　七五―二五（〃）
▼サトイモ　三〇―一〇（〃）
▼シイタケ　四五〇―三〇〇（〃）
▼タマネギ　二〇―一〇（〃）
▼モヤシ　一五（〃）
▼タマゴ　一一・五〇―九・五〇（コ）
▼ウド　三〇―一〇（㌔）
▼レンコン　五〇―四〇（〃）
▼ネショワガ　一〇〇―七〇（〃）
▼トマト　七五―四〇（〃）
▼タケノコ　五五―一五（〃）
▼ネギ　五〇―四〇（〃）
▼キュウリ　四五―二〇（〃）
▼ナタ豆　一五〇―一〇〇（〃）

果物

▼リンゴ　七〇―四〇（㌔）
▼夏ミカン　五五―三五（〃）
▼イチゴ　一七〇―一〇〇（〃）

（菅果市場調べ）

新東宝スコープ
汚職！暴力！殺人！市民の敵は誰か？
カメラが捕えた恐怖地帯の実態！！
無警察
天知茂　小畑絹子
朝倉彩子（新人）　丹波哲郎

波止場の王者
怒濤を鮮血に彩る正邪激斗の大海洋巨篇
宇津井健　中山昭二　和田孝　亘ツ矢歌子　前田通子　久保菜穂子
27日封切　平新東宝

新しいDPは富士
世界の最高級
シンガーミシン
大好評…1000円月賦　200目
新発売シンガー・メリット編機
◇お嫁入りのお支度に、ご入学の贈りものに！
勿来市植田町金畑電268
営業所　勿来市植田町本町
飯塚ミシン商会

開花亭のパン

かばやき
静な座敷　出前迅速
魚蒙
平市田町電四六一六

新発売!!
59年型、ゴム編・模様編自動式
ブラザー編機
毎月　1・000円月賦　200目
12ケ月払
無料出張指導
平営業所
平市新川町6　TEL・2471

いつも変らぬ
神戸牛
（配達迅速）
神戸・鎌倉特約店
肉のデパート
緑屋
本店　平市一丁目　電2539
支店　平市中央通　電2794

厚生医療指定病院
財団法人　竹林病院
本院　平市十五丁目三十米通り　電四一三一―二
分院　平市小太郎町市役所前　電四一三三

安全・便利・格安のプロパンガスをご使用下さい
マルヰプロパン特約店
佐藤鉄工プロパン部
電話4831―3番
★…御用命の節は御連絡下されば係員が参上致し御値段その他御相談に応じます

募集
男女店員　若干名
▽年令十八―二十五才迄▽高校卒▽通勤可能の方
▽履歴書並写着添付のこと▽面会日通知委細面談
平市駅前三十米通・七丁目　青葉薬局

タクシーの御用命は
よい自動車＝よいサービス
運転者募集
運転経験三年以上　若干名
▽履歴書運転免許持参のこと▽委細面談
有限会社　常磐タクシー
常磐市湯本駅前　電三〇九番

銀座通りは駐車禁止

事故処理委員会を新設

交通会議 浜通り交通

浜通り交通懇話会、同交通安全協会支部長会議は二十五日午後二時から平署会議室に二十六名が集って開き、駐車禁止区域や一たん停止場所の指定などを申請するほか、バイクの二人乗りに対する取締り、交通事故処理委員会の設置、交通整理懇談会の開催日などをきめた。係長、支部長会議は各警察内における最近の交通事故情況などを説明したあと、防止対策などについて協議した結果、各署足並みをそろえて事故防止に乗り出そうということになった。また①軽自動車（オートバイ）バイクの所有者も安全協会に加入してもらい年間百円から二百円の会費を徴収して道路交通の標識器を設置しよう②一たん停車の場所は新旧道路をとわず広い道路を優先にする、駐車禁止場所を県に申請して指定する（平市の場合は並木道路と藤越前の銀座通りを予定）③バイクの二人乗りは男女とも車にまたがって乗ればよいが、わきのりした場合は取締る④各安全協会支部毎に交通事故処理委員会を設置して早急に事務を処理すると共に、車の損害賠償などの手続きをさせる⑤六月十六日平市三十分通り交叉点で交通整理懇談会を開き、運転者や歩行者の交通道徳を高める⑥交叉点や曲角にある危険なバス停留所は早急に移転させ、乗降者の安全を図るなどをきめた

背広置引き

二十五日午前四時三十分ごろ函館市千歳町二八石岡俊勝さん(三七)は、常磐線原町駅付近で上り急行列車〝北上〟内で仮眠中、帽子掛けにかけた現金千七百円入り背広上衣一着（計一万九百円）を置引きされたと、平鉄道公安室に届け出た。

PR効果は満点

来平した海上自衛隊音楽隊 パレードや演奏会で

二十五日小名浜港に入港した海上自衛隊の警備艦〝わかば〟に同乗して来た横須賀総監部音楽隊が来平、午後一時半から平駅前目抜き道路を行進曲で音楽のパレードを行ったのち二時半から公会堂で演奏会を開き一般ににつめかけたおよそ六百名の聴衆を魅了。一部の若人には民主海軍ムに身を包んだ三十名の音楽隊は一糸乱れぬ見事な演奏を披露、約一時間にわたりベルシャのマーケット、童謡など十数曲を演奏。本場仕込みのお手並みを見せ、会場いかと平保健所では見ている。同船を三崎船だまりに繋留隔離する一方船内の消毒を行い他船への感染を防いだ。なお小名浜港内での赤痢発生は今年これが初めて。

【写真は平市内を行進する海上自衛隊音楽隊】

〝おいらせ〟にスリ三件

二十四日常磐線下り急行〝おいらせ〟で三件のスリ被害があった。

▼岩手県下閉伊郡岩泉町農業清水村与一郎さん(三四)は平―仙台間でいねむり中、帽子掛にかけておいた上衣内ポケットから現金九千円。

▼東京都葛飾区新宿町会社員石田榮さん(三六)は土浦―平間でいねむり中、帽子掛にかけておいた上衣内ポケットから現金一万八千円。

▼広島市仁保町本浦二九駐留軍職員上野一清さん(三三)は五千円。

今度は温泉療養所

内郷 東北大の献策入れる

内郷市では御厩地内に放流されて計画を作るが、市としては予算の見通しのつき次第今年中にも着工したい意向。いる常磐炭鉱御厩立坑からの温泉の利用法を研究中だが、ヘルスセンター、市営園芸農場に次いで今度は温泉療養所を建設する計画を進めており、早ければ今年中にも着手される。同温泉は高血圧、中風、神経痛、小児マヒなどに良く効き、ヘルスセンターには湯治客も多い。湯質も相当なもので、その大半を捨てているのを見た東北大学医学部で温泉療養所を内郷市で作り温泉を病人にも分けたらどうか、という献策があって同市で研究中だった。同市では岩盤徴存から脱皮し温泉、観光の市に生れ変える施政方針から急速に具体化したもの。沼田市長が東北大学医学部と話し合いを進めており、今後は同大学の指導のもとに建物の広さ、予算額などの細目について

磐高、安積高と第一戦に決る

県高校野球

県高体連主催の春季県下高校野球大会は来る三十、三十一の両日白河市営城山球場に各地区代表八校が参加して開かれるが、石城代表の磐高は第一試合を安積高校と交える。今大会では東北代表として甲子園に出場した会高と平均したれているが、磐高は先に行った親善試合では安積高を5―0と二方的に破っており、優秀な組み合せなので会高と並んで優勝の最有力校と見られている。

花 花 花

花葉園芸研究会で美化運動

○…平市花葉園芸研究会（会長吉野誠之さん）では花の名所〝平市〟を作るための計画を進めていたが、二十四日会員ら十名が平駅前の歩行道路添いや三十間通りのロータリー添いのグリーンベルトに菊や水仙、白鳥樹などの苗、球根を植えた。

○…この日は白鳥樹三十本、エキシャ三十本、水仙三千球、カンス三百本、菊三十本、ツゲ三十本などを植樹したが、これらの草花は来年三月から四月ごろには花が咲き乱れる予定。同会では近くつつじも植え市の美化を図ることになっている。ただ折角の草花を踏み荒さないよう公衆道徳を訴えている。

【写真は平駅交番前の草花】

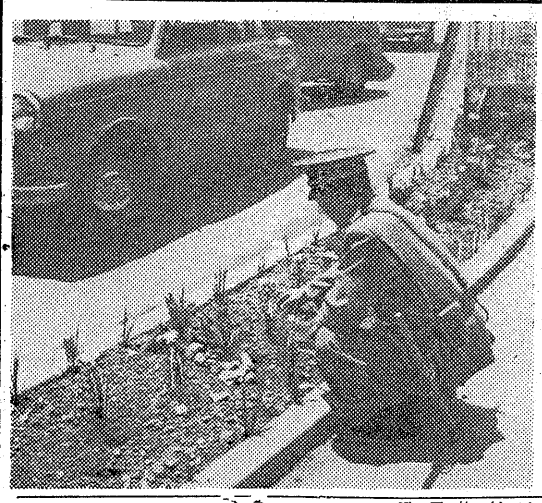

六日にボーナス支給

職員八万七千 工員三万八千 磐城セメント

磐城セメント四倉工場（四百四十八人民館に集って海釣りの座談会を開く。

の釣天狗が七日午後六時から湯本下剃をしているが、十九日に生サバを食べておりこれが原因ではな

漁船に赤痢が発生

磐城市小名浜港に停泊中の長崎市自浜漁業KK所有の捕鯨運搬船第四十五勢漁丸（一六〇）の船長田中等船長(三七)と飯田時夫無線通信士の二人は、二十三日同市下明神町草野道玄医師の診断の結果疑似赤痢と判り二十四日隔離された同船は乗組み四名で二十一日からバを食べておりこれが原因ではな

精神相談さっぱり

来ないノイローゼ患者

ノイローゼに病む市民のために平で相談に応じているが、ノイローゼ患者より精神異常者が多い。昨保健所では三十二年六月一日から平地方精神衛生相談室を所内に設年度は相談件数二十二件で性格上の問題、身体問題で、相談指導にあたったのは医療、心理指導となっている。同所の話では精神衛生問題を理解でき、異常をきたしてしまった人の相談が多かったが精神衛生相談の内容は▼神経症（ノイローゼ）夫婦間その他家族間のもつれごと、その他神経症の程度に至らない軽微の適応異常、性格、行動の異常（不良傾向を含む）などの微性相談▼精神病、精神薄弱等で医療や保護を必要とする患者や精神薄弱児等は精神病院や特殊学級へ、その他必要に応じてそれぞれ適当な施設に紹介や委託する相談となっている。

学校事務職員会議

校、幼稚園の事務職員会議は二十五日午後一時から植田八民館で開き、学校教員賞などと賞品は盛たくさんである。

投げ釣り大会

常磐市釣友会連合会主催で来月十四日投げ釣り、竿釣り大会を催す。これはじめての試みで、釣場は小名浜の赤灯台付近、アイナメ、クロガラ、ドンコ、メバル、タナゴなどが釣もの。会費百円（エサ代、舟代とも）大漁賞、大物賞、敢斗賞などと賞品は盛たくさんである。

二万二千円の大穴

石城競輪組合主催の五月平競輪後節二日目二十五日は九レース女子選決勝（3―1）で二万二千四百五十円の大穴を始め、五、六千円の好配が続出した。

土佐犬とカメラの落し物

平署会計係ではプレックスカメラ二台と土佐犬の落主をさがしている。カメラは去る三、十日の日曜日に水石山で発見されたもので、土佐犬は二十一日午後二時ごろ平市三十米通りで迷い子になっているのが発見されたもの。

バイクに衝突ケガ

常磐市三函四六菓子商根本太一さん方店員国武昭雄さん(三五)は二十五日午後五時十五分ごろバイクを運転、下船員一七地内で内郷市綴町二ノ坪五一炭鉱夫鈴木好蔵さん(四三)を乗せて来たのに衝突し転倒、多美江さんは右足に一週間の傷を負い自転車は大破、バイクの前照灯を破損した。

詐欺犯捕る

内郷署では磐城市生れ住居不定無職鈴木勝利(三)こと勿来市生れ住居不定無職小野五佐口(三)この両名を恐喝の疑いで捕え余罪を調べていたが二十六日までに、三月二十九日午後七時半ごろ勿来市植田町金山一六自動車運転助手太田大さん(三)から〝旅行に行くからと〟カメラ一台（八千円相当）を詐取、同月三十一日午後二時半ごろ磐城市泉町字小山六五家事手伝佐藤千秋さん(二)から自転車一台（六千円相当）を詐取したほか共謀して計五件三万円相当に上る恐喝と詐欺を働いたまたこのほか被害者の判らぬ恐喝四件を働いていたことも自供している。

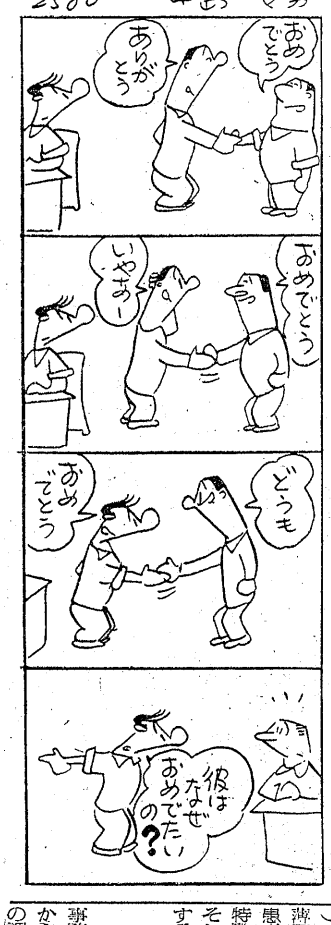

GOOD DESIGN GOOD DESIGN
橘会5月配品
天ぷらセットシリーズ（第2回）
今回は塩入　各1コです　だし入・ヤクミ入・
趣味の橘会　武田陶器店
平市一丁目　電48.11―2

魚河岸よりネタ毎日入荷
酒宴席寿司部
電話四三二・四三二

スイス堂
平―5 TEL3861
時計・メガネ
指輪・万年筆

新築落成開店
新築落成祝として新築機百余台設備し大出血を覚悟で二十七日午後五時から華々しく開店致しますからパチンコ同好者の御来店をお待ち申しております
坂本パチンコ店
植田町金畑通り

電気冷蔵庫は
文化生活の花形です
早くお求めになって御利用なさる事が経済的です
田中では貯金をなさる期間に御利用出来る販売をやっています
おついでの時お立寄りの上御相談下さい
電気冷蔵庫　¥50,000より
テレビ　¥39,000より
電気洗濯機　¥15,500より
☆信用と誠実の店☆
テレビの田中
三丁目勧銀前TEL・5023

浄敬院
葬儀に際しては御多忙中にも拘らず遠路の処御会葬下され且つ御丁重なる御香料を賜わり御厚志誠に有難く深謝致します
拝趨の上御礼申上ぐべきの処略儀乍ら紙上を以て御礼申上げます
昭和三十四年五月二十六日
平市四丁目二（袋屋商店）
喪主　片寄清二郎
親戚総代　片寄弘文
同　佐藤良一
友人総代　国井美江

磐女高55年史を続んで

山名隆之

風薫る桜が丘すなわち福島県立磐城女子高等学校にこのほど創立五十五周年式典が挙げられ、同時にその記念誌が発刊された。直接の関係者は因よりではあるが、当地域一般よりもこのことが高く評価されるに相違なく手放しで祝賀すべき実におめでたいことである一応門外のものではあるがご紹介旁々お祝いの言葉としたい。

この誌は中西一路先生の表紙絵にはじまり、本文実に二四〇頁掲載写真二五〇葉にのぼり、しかも他誌によく見るようなごちゃごちゃと巻首に集めたようなものとは違って、本文の各項目に適当した箇所によく按配されて載せられている。アクセサリーの役は十二分に果たし姿形で説明を補い、読者への印象を明確にする助けともなり、終始興味を失わずに読ませる魅力でもある。活字もキレイではじめから終りまで手の切れるようなアート紙というまことにスマートな美本である。

しかも会籠横書きにとしらえられ一見教科書風な親しみを与える先ず山崎PTA会長殿佐藤学校長殿淵井同窓会長殿の序文を読んでもこの五十五周年式典が並々のものではなく、幾多の苦難の上に築かれた輝しい栄光の寡げであることが察知される。内容は一前史（明治5―36）二草創期（明治37―44）三基礎確立期（明治45―大正5）四発展期（大正6―15）五充実期（昭和―12）六戦時下（昭和12―20）七戦後10年（昭和20―30）八現況（昭和30―現在）の8大単元の分類で発展する編年史である。

この歴史を編むについてはことに委員会が組織され、同校鈴木七雄先生を委員長とする総勢十一人の委員の手によって作成された。委員諸士の一致協力校務の余暇を見つけての携まぬ努力は資料を求めての東奔西走となり或は深夜の執筆となり、まことに委員長の述懐される如き「歴史は夜作られるものか」であった。私は曾て磐高60年史編纂事業に直接携わった一人として、これら委員各位の苦心惨たんに十分の同情共感を覚える大小軽重の資料はそれぞれ駆使活用され行文いささかも渋滞なく意を尽した叙述には敬服の外ない。

内容の紹介は紙数の関係上一切省略に委ねるが要するに他の学校が歩む道をこの学校も歩んで来た。

しかし著しく異なるは歴史が古いだけに古い時代の新しい空気をこの学校は呼吸し新しい太陽の光りのもとに育っていたわけである。私は敢て名門とかは申さぬが男子校の磐高に遅れる事僅か数年にして誕生し発育した女子校の磐女高の歴史がいまこの様な姿で世に現われ出でた事の重大な意義を多くの人達と共に味わってみたいと思う。別冊として「思い出の花びら」がある。やはり中西画伯の装いてであるが本誌のダイナミックな表現とは趣きを変えてこれはまた尚と雅びな古調であろうか。旧職員達い卒業生近い卒業生の人達の思い出の花びらが春風に舞い降りる姿である。別冊を含めて二百円で領布している。石城平市文明史としての本書を汎く読まれこの地域の近代文化発展の跡方を偲んでいただく好個の本といえよう、領価の低廉は学校が地域社会の恩沢に感謝しての一美挙だと私は思っている。なお同窓会名簿も出来上り一部百円で領布される由である。

（平工業高校教諭）

慶弔録

◇平市◇　二十五日届出

【出生】▼内藤昭（堤ノ内一〇真志男三男）▼谷野智弘（鷹匠町一　耕栄長男）

【結婚】▼宮川弘（田町二　義一二男）三好知子（呉市　文雄二女）

【死亡】▼片寄敬太郎（六五）＝四五目二九　カウ夫▼大高八百吉（七九）＝柏屋町二九　剛太郎父▼本田キク（六六）＝南町三二　宗秋妻

◇常磐市◇　二十五日届出

【出生】矢吹清澄（千代鶴一〇二　清吾長男）▼大平節子（関船迎九八　雄三長女）

【結婚】▼笹本敬夫（日渡六〇　吉太郎長男）菅野八十（二本松市　市海道三三六　善治三女）

【死亡】▼鈴木粉作（六六）＝力石九

レコードコンサート

磐城市はまなす会主催

（平工業高校教諭）

民報映画案内

◇平市　二十六日まで

★世界館（六・四七）白鷺（八・三〇）伊賀の水月

★東映劇場（六・二二）妖術くもの糸（七・二二）唄ごよみ出世双六（八・三四）漂流死体

★平館（七・〇五）だから言ったじゃないの　拳銃0号（九・〇五）男が爆発する

★民劇（六・一五）七人の追跡者（七・二三）火の玉奉行（八・四四）神変じゃ香猫

★平新東宝（七・〇八）スター毒殺事件（八・三七）姐妃のお百

◇弘平市植田（二十六日まで）

★菊多館（夜六時三十分）おしどり道中　断崖の少年　奴の拳銃は地獄だぜ

★うえた館（夜六時三十分）こだまは呼んでいる　親不孝通り

★中央館（夜六時三十分）彼岸花　赤い陣羽織　俠豔小判鮫

★ひかり座（六・四〇）七つの雷鳴（八・三五）月夜の害石（一日まで）

★豪楽館（六・四〇）闇に響く声（八・五五）縛り首の木（一日まで）

◇内郷市

★綾映劇　夜六時三〇分　女中　荷車の歌（二十六日まで）

★第二イワキ　夜六時三十分　たつまき奉行　続々サラリーマン出世太閤記　怪獣コング（二十六日まで）

◇常磐市湯本

★湯本座夜六時三〇分　武器よさらば、老人と海（二十六日まで）

★三函座夜六時三〇分　女と海賊　彌次喜多民謡道中　未婚（二十六日まで）

★常磐座夜六時三〇分　あばれ街道　唄しぐれ千両旅　東京べらんめえ娘（二十六日まで）

★中劇夜六時三〇分　鼻太平世紀の御成婚　ワンマン社長今音物語　才女気質（二十六日まで）

◇磐城市小名浜　二十六日まで

★国際　若き日の信長　情炎

★東映　天下無双の剣　母子草　奴の拳銃は地獄だぜ

★磐城座　二連銃の鉄　狂った脱獄　酔い銀星座　大首長　SOSタイタニック　シンバッド七回目の航海（二十五日まで）

100円貨店

「あの男はよい奴だ」という人もあれば「そんなことはない、いい加減な野郎だ」と悪くみている人もいる人は好き好きである。人格者ならいざ知らず、大概は敵千人、味方千人というところである。が敵千人、味方千人ではどっこいだ。差し引きゼロである。味方一人でもいゝ、いゝ加減な千人の味方よりも真から信頼できる一人の味方がどれほど力強いことか。人それぞれ悩みがある。大なり小なりそれを真に打ちあけられる友をもつことは大いなる宝である。ものいわざるはハラふくるゝワザなりとも昔からいわれている。打ちあけられぬ相手をもたぬ人は、そのことが発酵し次第に心の中で腐ってくる。そうなると、やることなすことが素直さを欠いてくる。片意地になって変な事にまで抵抗し、ゆがみをもってくるものである。世の中もどこかにはけ口がないとゆがんでくると同じで、はけ口は生理的にも精神的にも正常な姿を保つ安全弁であろう

（龍人）

NHK　26日

★第一　1040KC

7・30　話の泉　渡辺紳一郎　サトウハチロー　山本嘉次郎他　ゲスト椿八郎　司会高橋圭三

8・02　ゼンマイ社長　金語楼　菅羽美子他

30　民謡をたずねて❶いたこ讃句❷ほっちょせ❸彌三郎節❹なおはい節他

・20　ニュース解説　小川和夫

35　参院全国区候補者政見放送

★第二　1540KC

7・30　若い世代へ❶青年の目「山の診療所」❷「永遠の傑作」カンドー著　小堀杏奴

8・00　教養特集　録音「タバコ」

9・00　舞台中継「権三と助十」河原崎長十郎　中村翫右衛門　河原崎国太郎　瀬川菊之丞　藤川八蔵　中村梅之助他　前進座

30　お笑い街頭録音「あなたの一番こわいもの」中田ダイマル・ラケット

8・00　金語楼のおおワンダフル物語「さようなら日本の巻」柳家金語楼　川田孝子　柳沢真一　ミッキー・イリーン

30　おれは藤吉郎　作川口松太郎

9・00　トクホン歌謡ショー　スターと歌えば　司会トップ・ライト

30　プラチナリクエストアワー

45　お好み名人会

ラジオ福島

7・10　参院選立候補者政見放送　石原幹市郎

4 NHKテレビ

7・30　ゼスチュアー　水の江滝子　清川虹子　富士真奈美　瞳麗子　守田勘彌　三国連太郎他

8・00　黄金の椅子「高橋掬太郎ショー」栗島すみ子　古賀政男　津村謙　並木一路他

30　お笑い三人組「卷物紛失の巻」猫八　小金馬他

9・00　日も月も　川端康成作　高杉早苗　小林千登勢　魚住純子他

30　日本の芸能　文楽「本朝廿四孝」（狐火の段）解説大西重孝

DPの専門店　平市二丁目　くわな　電話五二六九番

貸ふとん　スヌキ　平市新川町　電二四二二

募集
◇高校卒、20才前後の男子店員　若干名
◇通勤可能で健康な方
◇希望の方は六月二日必着にて自筆ペン書履歴書を郵送下さい　面接日は追って通知します
関内薬局　平市四丁目六　電話（代）三一七五

急募
女中さん雇入度し（住み込み先東京都練馬区小竹町二七九〇佐藤時司方）
連絡先勿来市植田町旭町　菅野米穀店

貸間
▽二階六畳、押入・ガス・水道付、但し子供のない方▽委細面談　平市七丁目電三八七〇　十字屋

募集
☆大型・三輪車運転手　一名
☆三輪車運転手　一名
▽経験三年以上、二十五才位で通勤可能な方
王子運送平営業所　平市大工町　電三二〇九

27日封切
ふたり若獅子
東映　遊星王子
凡小説　裏を呼ぶ凶剣
闇に躍る百万両のお墨付!!
波らん痛快、剣と恋で綾なす興趣篇!!
東千代之介　千原しのぶ　柳永二郎
伏見扇太郎　松風利栄子　市川小太夫
東映特別娯楽版
科学冒険大活劇！
梅宮辰夫　峰博子　神田隆

松竹クラシックスコープ
吉屋信子の最新小説（読売新聞長篇連載）待望の映画化!!
嵐の時代にそがく明暗の恋のロマン!!
風のうちそと
大木実　日比野恵子（大社第一回）　石浜朗　青山京子　小林トシ子　木暮実千代　青江奈美　片桐京二
監督　岩間鶴夫
女の気質
若人が描く青春の希望と観喜!!
長門裕之　葉山良二　中原早苗　渡辺美佐子
ソッと覗いて胸ドキドキ愛のささやきに心も躍る…
杉浦直樹・千之赫子
新婚列車
松竹クラシックスコープ
27日より封切　平館

★★映画は大映★★
大映スコープ　総天然色
27日封切
山田長政
王者の剣
大映が総力を結集して放つ豪華スペクタクル巨篇!!
長谷川一夫　中田康子　根上淳（東宝）　若尾文子　金田一敦子　浦路洋子　市川雷蔵
大映スコープ
刀斎は背番号6
剣をとっては日本一バットにぎれば世界一！剣豪打者一刀斎！
菅原謙二　叶順子　仁木多鶴子　小林勝彦　五味康祐　小西得郎　西鉄ライオンズ　大毎オリオンズ
世界館