夕刊
いわき民報
発行所 平市田町63
いわき民報社
社長 野沢武蔵
電話（代表）4161番
© いわき民報社 1959

古い信用と最新のモード
CHOYA
蝶矢印の ワイシャツ
の店 中野洋品店
平市二丁目電二〇五三

平市でご成婚記念事業

四月十日 運動公園の建設に着手

一億二千万円投じ三カ年事業

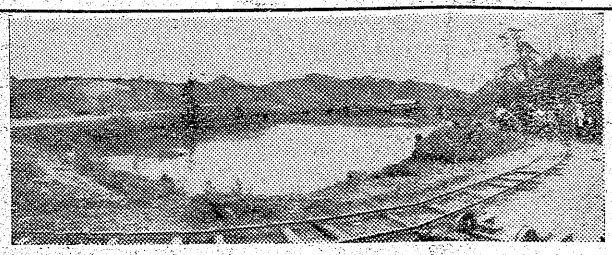

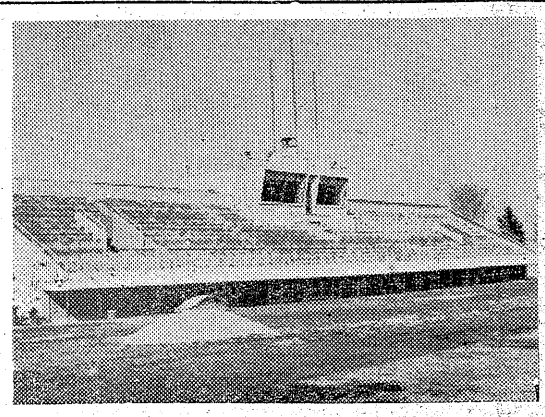

同規模といわれる川口市の公認野球場

平市が市民の要望に応え計画中だった上荒川地内二十万平方㍍にわたる市民運動公園は三月定例市議会の議決を待って、いよいよ四月十日から皇太子ご成婚記念事業として三カ年継続事業、一億二千五百万円で着工、まず本年は懸案の公認野球場を三千七百万円で明年五月完成を期して建設するほか、五十㍍公認プール、ボート遊覧池テニスコート六面のほか花壇、植樹に囲まれた市民の散策道路と児童遊園地が残る二年間に造られ、三十六年度には市民の憩いの場として完成する予定。中でも第一番に着工される問題の公認野球場は平市公認野球場建設期成同盟会の会長阿部政右衛門氏ら有志の強い運動によって実現が促進され、同期成同盟会では先進市川口市の市民運動公園とその中に造られた公認野球場を視察、これを同規模の野球場を設計して中堅四百㍍、左右翼とも三百六十㍍という大野球の青写真を完成。これに基いて三十四年度三千七百万円、三十五年度千五百万円合計五千二百万円の工費を見込み、メーンスタンドと内野席はコンクリート席で、下は食堂、選手更衣室、保健室、会議室売店を含む本格的な野球場で、建設目標は常磐地区の代表的野球場とすることだが実質的には県下第一の規模と設備を誇るものが出来る予定。野球場建設の問題点はその八割を市費でまかなうことなるので、財源難の平市としては相当な過重負担になるが、期成同盟会では広く一般市民から寄付を募って協力する態度を申出ており、野球場、市民運動公園建設ともども市民の協力が要望されている。

このほか市民運動公園施設は三十五年度中に五十㍍公認プールを八百十万円で、溜池利用によるボート遊覧池を七百万円で完成続いて三十六年度までにテニスコート六面を六百万円で児童遊園地（飛行塔その他）を千五百五十万円で、草花植樹や散策道路を四百九十万円でそれぞれ完成する予定、同公園は平市だけではなく常磐地区観光の新たな名所となる。なおボート遊覧池の畔にある松は二百年からの老松として有名。

加沢市議を市教委に選任

磐城市議会で

会期六日間の磐城市三月定例市議会最終日の七日、任期満了になった市固定資産評価審査委員に磐城市吹松一八六日本水素社員、二級建築士井出高三氏（三五）を再選、中田武雄氏の辞任した市教育委員に同市江名字北町九〇市議、漁業加沢善三郎氏（六四）、振旗弘氏の辞任した市監査委員に同市林ノ上一九の三食料品販売業内氏操氏（六五）を選任した。なお教育委員に選任された加沢氏の任期はことし九月二十日までで、任命と同時に市議員を辞任する。【写真は加沢氏】

市長推せん候補を協議

勿来地区労で

勿来地区労働協議会では十三日午後三時から呉羽化学錦工場内事務所で議長団会議を開き、勿来市長選の推せん候補を選ぶ。

小川町長選は四氏

◇ー殆んど届出おわるー◇

三和村もきのう告示

小川町町長選、同町議、三和村村長選、同村議補欠選挙はいずれも八日告示されたが、予想された顔ぶれはほとんど八日のうちに届出を済ませた。小川町町長選には供託金がいらないところから全国にわたって地方選挙に立候補するという変り種の東京都港町麻布こうがい町世界タイムス社長小田俊与氏が手紙で届出て話題となっている。なお小川町議選（定員二十二名）には現議員十二名、新人十七名が届出た。三和村村長選は合津吾妻の両氏だけだが、同村議会議員の補欠選挙は小林寅雄、会田正一の両村議が死亡したのと、合津義雄が村長立候補のため村議を辞任した為の三名補欠選で、四名が届出た。投票はいずれも十五日行われる。九日正午までの立候補届出者は次の通り。

▼小川町町長選
草野米彌（七八）農業　無、新　高木藤嗣（六七）農業　無、新　若松晴司（七四）農業　無、新　小田俊与（五二）会社社長　諸派、新

▼同町議選
大平正（六一）農業　無、現　鈴木民平（四三）農業　無、現　橋本本治（六四）米販売業　無、新　大平一夫（四六）会社員　無、新　松本忠夫（五〇）農業　無、新　松本敏夫（五四）農業　無、新　柳井一良（五一）農業　無、新　川井保一（六〇）農業　無、現　大平一（三三）精米業　無、現　猪狩武寿（六〇）農業　無、現　吉田為男（五四）農業　無、新　小松吉光（四八）農業　無、新　斑目亀雄（三六）鉱業　無、現　鈴木儀長（六八）農業　無、新　国井良雲（五五）商業　無、新　田久兼治（六九）農業　無、新　鈴木文吾（六〇）商業　無、新　猪狩厚（六〇）農業　無、新　大森又平（四五）農業　無、新　山岡定幸（四二）石炭販売　無、新　大平薫（五五）農業　無、新　草野茂（四九）精米業　共、現　中沢勇（三二）日雇　共、現　野村政之（四三）農業　無、現　三瓶寛（四〇）農業　無、現　箱根利夫（四八）農業　無、新　鈴木彌七（五七）農業　無、新　吉田長光（六二）農業　無、現

▼三和村村長選
合津義雄（五九）農業　無、新　吾妻一郎（四四）医師　無、新

▼同村議補選（三名）
藁谷末吉（五三）農業　無、元　津沢松憲（五六）農業　無、新　加藤彦左衛門（六二）農業　無、新　西村哲純（三四）僧侶　無、新

常磐市議会運営委

常磐市議会は十日から開かれる市議会の運営について九時から運営委を開き議案の取扱い、日程などを協議した。

寸言

▼片親いなくとも子は育つ。母の愛や強し。中卒激励会は永久に忘れぬ思い出となろう。

▼地方選挙の火ぶた切られる。人物鑑定あやまるな。

天気予報

お好み食堂 玉半提供

（小名浜測候所発表）

【今晩】北西の風、晴。
【明日】北西の風、晴一時くもり海上　今晩風波が高い。明日は風波がやゝ高く次第におさまる。

地方選挙の動き

市町村長の巻

内郷市

常磐労組の動き次第

沼田、菅本か注目の磯貝

内郷市の市長選挙は今までに見られない激戦が予想され現市長沼田一夫氏、現市議長菅本三義氏、前回市長選に破れた前助役磯貝信夫氏の三候補の戦い。だが調定の仕様によっては沼田、菅本の一騎打ちということも生れてくる。同市の有権者は二万一千票。前回市長選の投票率九十二％を基準にすると、二万票を三名で奪いあうことになったが、いまのところ地盤固めに躍起となり、相手の切り崩し戦までには手が届いていず、これからが勝負の分れ目といったところ。内郷市は八千という最大の組織を持つ常磐炭鉱労組の動きが当落を左右すると見て良いだろう。まず沼田氏は現役という強みと、過去三期の市政で内郷市に残した業績が大きく、常磐炭鉱内郷鉱廃止問題では同市最大のピンチを見事に切りぬけ、市民の信頼を一段と深めたようだが一方常磐、内郷の二市合併問題では真向から反対して常磐炭鉱から反感を買い、その後対立感情の是正など苦境に追われている。

これに対し菅本氏は市議長連続四期を務めた手腕が高く買われ、また二市合併問題ではこれを促進する旗頭だっただけに常磐炭鉱労組の支持が強いようだ。磯貝も前助役の経験と、太っ腹だというところに人気を持ち、両者に肉迫している。ただ親戚関係にある菅本、磯貝両氏間に調定説が出ており、現に間に入って調定に奔走している有力者があり、両氏とも沼田二選阻止の線では意見が一致しているので、調定が行われないにしても両氏が協定して沼田陣営に侵入することは確実。

今回の戦挙の特色は二市合併をめぐり、反対派の沼田か、賛成派の菅本かの二本にしぼられることだ。まず沼田氏は現市議員三十名中十五名の常磐炭鉱に関係のない社外派の支持を得、各部落別ごとに後援会を設けて着々地盤を固めているが、前回の得票数一万票を維持することは相当苦戦が予想され、最大の難所常磐炭鉱労組へも、婦人団体を足場に切り込んでいる。一方菅本氏は二市合併促進に賛成して常磐労組と結び国鉄労組など革新団体の後押しも得て順調な足場固めを行っているがなにせたのみの綱の常磐労組がまだ菅本支持に踏み切っていないため、不安定を隠しきれず懸命の運動を行っているが最終的には菅本支持に落ち着く見込み。こうなると菅本氏は有利な態勢で選挙にのぞめるようで、やや立ち遅れの磯貝氏と調停がつけば一層楽な戦いとなる。内郷市長選挙は常磐炭鉱が計画した常磐、内郷両市合併問題が斗いのヤマとなっているだけに、事実上は内郷市の興亡をかけた戦いといえる。

磯貝氏

菅本氏

沼田氏

安田祥子

田端典子

渡辺典子

安田章子

笑いとものまねの
森昌二
3月22日（日）
1時・4時 開場
平市公会堂

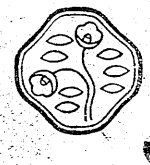

明るく 元気で 歯もきれい
真珠のように美しい歯をつくる
資生堂パール歯磨
30円・50円・100円・150円　潤性罐入60円・100円　薬用 100円

資生堂パール歯磨
ご愛用者招待
歌うパールちゃん
すてきな歌のプレゼント
招待券は資生堂パール歯磨販売店で差しあげます
なお会場整理の都合から当日は招待券に資生堂パール歯磨の空箱をそえてお持ち下さい

一般 特別 予算四億一千万円

前年より一億三千万増

勿来で予算内示

勿来市の三十四年度歳入出予算は三日内示会を開いて検討したが、市会は十二日午前九時から植田小講堂で開く。歳入出総予算額は二億九千九百八十三万二千円で前年度より六千七百三十三万二千円の増。新規事業としては新庁舎建設費の五千万円、土木費九百二万九千円、都市計画費二百二十八万四千円、災害復旧費五万一千円、河川費十一万二千円、植田小学校増築費五百四十五万八千円、勿来一小増築費九百七万七千円、勿来二小給食室建築費百四十二万円、国土調査費百万七千円、農山漁村建設総合施設費五百六十五万二千円等が主なるもの。歳入出の内訳は次の通り。

◇歳入の部＝▼市税一億四千三百二十九万九千円（前年に比し二千九百三十六万五千円増）▼地方交付税（二千四百二十七万五千円（一千二百万三千円減）▼公営企業及財産収入九百八十二万四千円（四百八十万三千円増）▼分担金及負担金二百四十一万六千円（七十七万八千円増）▼使用料及手数料五百六十万五千円（五十二万二千円増）▼国庫支出金四千六百八十七万二千円（百九十一万三千円増）▼県支出金六百十七万七千円（二百八十万九千円増）▼寄付金一千三百五十三万六千円（九百八十五万三千円増）▼繰入金五百三十万円（五百三十万円増）▼雑収入六百三十六万八千円（六十八万二千円増）▼市債三千六百二十万円（二千三百三十万円増）合計二億九千九百八十三万二千円前年に比し六千七百三十三万二千円の増

◇歳出の部＝議会費六百十七万二千円（九十一万六千円増）▼市役所費九千四百四十一万九千円（五千二百四十九万二千円増）▼消防費九百九十五万五千円（百十八万円増）▼土木費九百二万九千円百三十六万九千円増）▼教育費四千四百九十二万四千円（百六万一千円増）▼社会及労働施設費六千三百九十三万一千円（六十一万二千円増）▼保健衛生費六百三十五万七千円（八十一万五千円増）▼産業経済費一千六百二十万一千円（六百二十九万円（増）▼財産費三百七十九万六千円（十二万減）▼統計調査費十六万二千円（四万八千円減）▼選挙費百二十九万円（七十五万円増）▼公債費二千六百八十四万五千円（五百二十二万六千円増）▼諸支出金一千五百七十五万一千円（三百十一万三千円減）▼予備費二千万円（前年同）歳出計二億九千九百八十三万二千円（六千七百三十三万二千円増）

◇特別会計＝▼鉱害対策委員会費六十九万六千円▼育英資金貸付金五十五万二千円▼住宅建設資金十七万一千円▼屠場費二十五万九千円▼国民健康保険（事業勘定）二千五百三十七万四千円▼国保直営川部診療所（施設勘定）二百三十五万円▼上水道事業費二千三百三十一万四千円▼上水道建設事業費四千四百五十万円▼川部山田財産区管理会二万六千円▼産業振興費一千九百七十三万九千円、計一億一千八百七十七万九千五百円で一般会計を合算すると実に四億一千八百六十一万一千五百円となり前年に比べ一億三千五百五十二万五千九百円の増となる。

合計で三億一千万円

一般、特別 常磐で予算内示

常磐市の新年度予算を決める市議会は十日午前九時から湯本公民館で開くが、これに先立ち新予算を内示した。一般会計二億五千三百九万九千四百二十九円、特別会計六千百二十九万五千九百七十七円で、市では初めての最高額の予算である。三十三年度に比べると一般会計で五千六百三十四万九千二百六十六円、特別会計で一千二百八十八万六千六百十七円の増額となっている。すなわち才入面では市税一億四千七百一万七百円を見込み三十三年度より二千四百十八万五百八十円、地方交付税が一千五百万円で一千万円、市債三千五百万円で二千万円と三十三年度より増収入の主なるものである。一方才出面では役所費八千二百五十三万九千二百円で三十三年度より三千百十六万七千三百三十円、社会及労働施設費五千六百二十四万四千百四十二円で一千三百四十万八千二百六十九円の支出増が主なるものである。これは三十三年度事業として工費六千余万円で新築に着手した市役所庁舎の工事費は三十三年度の市財政関係から三十三年度分は二千万円を支出、残る四千万円を三十四年度に支出することにしたのと、生活保護基準額が地域が市の場合三級地より四級地になったためこれに伴って支給額を増額しなければならないことになったのが、支出増の最大のものである。予算全般から見て新規的事業は大半が見送りとなっているしたがって予算全般を通して見る場合は消極的予算といえよう。各款別の予算額および三十三年度予算との比較はつぎのようである。

◇一般会計

【才入】市税一億四千七百一万七百円（二千四百十八万五百八十円増）▼地方交付税一千五百万円（一千万円増）▼公営企業及財産収入三百四十四万四千円（四十五万円減）▼使用料及手数料九百二十二万八千六百四十円（七十四万一千八百四十円増）▼国庫支出金三千六百四十万三千五百四十五円（六百二十五万四十五円増）▼県支出金二百五十九万四百五十二円（二十九万二千四百五十二円増）▼寄付金一千円（九百円増）▼繰入金百円（四百九十九万九千九百円減）▼雑収入二百三十一万七千四百二十円（二十二万五千十七円増）▼市債三千五百万円（二千万円増）

【才出】議会費五百八十五万三千五百円（六十一万七千百二十三円増）▼役所費八千二百五十三万九千二百四十円（三千百十六万七千三百三十円増）▼消防費九百六十九万七千六百二十四円（十九万三千四百四十五円減）▼土木費一千二百八十万二千六百円（六百七十三万六千二百円増）▼教育費三千四百三十二万六千円（四百二十一万七千四百十八円減）▼社会及労働施設費五千六百二十四万四千百四十二円（一千三百四十万八千二百六十九円増）▼保健衛生費一千百五十七万二千二百七十五円（四十八万一千百七十五円減）▼産業経済費五百九十二万四千百三十円（四万九千七百七十六円減）▼財産費六百三十八万六千四百八十七円（四百六十八万九千四百八十七円増）▼統計調査費二十六万三千二百八十円（三十四万四千六百二十円減）▼選挙費百三十五万四千一円（七十九万八千二百六十一円増）▼公債費一千百八十万円（三百三万三千円増）▼諸支出金一千二百八十三万六千百五十円（二百六十万六千三十円増）▼予備費五十万円（百五十万円減）

◇特別会計事業費内訳

▼水道事業費一千百三十万九千百五十五円（七十四万一千五百五円増）▼国民健康保険事業費一千二百九十一万四百二十円（三百二万六千八百四十円増）▼国保直営診療所一千四百二十六万六千二百七十二円（百十五万一千百十二円増）▼公益質屋事業費一千二百二十八万六千七百八十円（三百八十九万九千六百六十円増）▼駅前土地区画整理事業費一千万円（四百万円増）▼磐崎財産区五十二万三千三百五十円（六万千五百円増）

港湾拡張だけではダメ

二級国道の早期実現に

佐々木道路公団調査役が力説

東京―大阪間の弾丸道路経済診断中の権威者日本道路公団調査役佐々木恒一氏は八日小名浜―平―新潟線二級国道の経済診断のため来平。現地視察ののち諸橋平市長らに

「小名浜港の拡張も結構だが、将来の輸送は港湾の完備ばかりでは成りたたず道路輸送に頼らねばならない。重要な新潟二級国道の場合でも年々わずか一億内外の工費では何十年かかるか判らず、少くとも年間四、五億の国費捻出が必要で、二級国道では福島県の中心となる平市としても大いに運動して早期建設をする価値がある」

と力説。

場所予告のない消火演習

平二小で行う

平消防署、同消防団、平署では春の防火週間の一環として、七日午後一時から大火災防止、飛び火防止の演習を平二小で行った。

この演習は最初から場所を指摘せず、〃一一九番〃に「火事だ」という連絡をうけ、平消防署ではすぐ平電話局に通話先き調べを依頼して出動準備に取りかかった。四分四十秒で出火場所は平二小と判り、一時五分五十秒には出動、三分後には現場の平二小に十一台の自動車ポンプと団員やく二百五十名が到着した。校舎は二十本の発煙筒がたかれたため学校は猛煙につつまれたが、十一台の車から放水される見事な水威にさしもの大火も三十分間で鎮火した。小雨にもかかわらず同校校庭は一般市民や児童達の見物人がワンサと押し寄せたが、巡査三十名のあざやかな整理に邪魔する野次馬は一人もなく、本物の火事の場合もこういうふうに協力してもらえれば…と署員はもらしていた。

市立文化学院

規程など

議案の主なもの

別項、常磐市議会に提出される案件は報告二件、議案四十七件となっている。会期は議運委できめられるが十五日間前後となる予定、この中から新年度から制定されるもの、特殊なものを拾って見よう。

◇市立文化学院が四月一日から開校する。女子として必要な和裁、洋裁、編物および生花に関する技能を習得させる。修業年限は二年、授業料は通常の課程月額四百円、夜間課程月額四百円。

◇青少年問題協議会設置案、これは三十三年度に計画されたが一応見送りとなったもの、青少年の指導育成保護などに総合的施策の樹立について必要な事項を調査審議するもので、協議会は委員二十五名以内とし、市議会議員二名以内、関係行政機関職員十三名以内、学識経験者十名以内で組織、委員の任期は二年とする。

◇援護資金給与制度を設ける。これは配偶者のない女子で、現に児童を扶養しているものに、児童の高等学校修学資金を給与しようというもの、これについて給与審査委員会を設置するが定数十名とし、議員、学校長、民生委員、学識経験者で構成される。委員の任期は二年。

◇三十三年十一月三十日で任期満了により退職した前助役佐伯政天氏の退職給与金額を決定する。

◇やがて発足する常磐共同ガス株式会社の出資を七百万円とする。

43議案を指示

平市会11日から

平市三月定例市議会は十一日から会期九日間の予定で開き、当初予算など四十三議案を審議するが、同市会では三十三年度追加予算として一千百五十八万八百七十九円を減額を提出。結局三十三年度現計予算は四億九千八百二十三万三千七百二十一円になる。減額の主な原因は市税八万、鉱山税五十八万、当にした国庫支出金五百七十八万九千円、県支出金五百五十八万円、県補助金五百七十七万円、市債二百万円などの減額によるもの。

市況

魚類（単位キロ＝円）

（七日午後—九日正午）

九日は強風のため巻網漁船は出漁せず、江名、中之作に延縄漁があったほか底引ものが全般的に低調。

【小名浜港】底引十五隻

▼水タコ　二千五百キロ　五二—四〇▼ナメタ　千八百キロ　一五〇—七五▼メヒカリ　千三百キロ　三五—一五▼アンコウ　千キロ　一〇—七▼アブラギス　千キロ　四五—二〇▼松川　六百キロ　一三〇—一〇〇▼ドンコ　五〇〇キロ　四五—二〇▼ノドグロ　二百キロ　一〇〇—六五

【江名港】底引二隻　延縄三隻水揚げ中

▼小アカジ　三千七百五十キロ　二〇—一八▼メヌキ　千八百七十五キロ　六五—五五▼タコ　千百二十五キロ　五五—四五

【中之作港】底引一隻　延縄一隻水揚げ中

▼サメ　三百七十五キロ　四三—二五▼タコ　三百七十五キロ　五五—四五▼松川　百十二キロ　一四五—一一〇

野菜（単位＝円）

▼ホウレン草　九—四（束）
▼アブラナ　三・五〇—一・五〇（〃）
▼白菜　二二—一六（キロ）
▼ニンジン　三五—一五（キロ）
▼ゴボウ　三三—二〇（〃）
▼大根　一〇—二（〃）
▼ネギ　三五—二〇（〃）
▼ニラ　一四—一〇（束）
▼キャベツ　二五—二〇（キロ）
▼ネギ　一五—六（束）
▼サツマイモ　一八—七（キロ）
▼ジャガイモ　一五—一〇（〃）
▼キリイモ　五〇—二〇（〃）
▼ヤマトイモ　七五—四〇（〃）
▼サトイモ　四〇—一五（〃）
▼レンコン　五〇（〃）
▼モヤシ　一五（〃）
▼カブ　七—三（束）
▼タマゴ　一〇—七・五〇（コ）
▼ミツ葉　二五—一〇（束）
▼セリ　三〇—二五（キロ）
▼シイタケ　三〇〇—一〇〇（キロ）

果物

▼リンゴ　七〇—三〇（キロ）
▼ミカン　七五—三五（〃）

（平青果市場調べ）

ホンダ ベンリイ号 最新型発表
高性能強馬力　セルモーター装着
125CC 2気筒
4サイクル 11.5馬力
4段変速 ロータリー式

県下代理店
平ホンダモーター　平市長橋町25 電4711
平ホンダモーター 小名浜営業所　磐城市定西60 電1181

新しいDPは富士

カバンは福山　平2 電三一七

開花亭のパン

児童画研究所　毎週水・日曜 午後・午前　平市場町一五（二小前）

牛豚肉・ハム ベーコン・ソーセージ　広越肉店　平市新田町 電3726

10回払
毎日新製品入荷
特別奉仕品 店頭発表
10分の1で…現品渡し
あらゆるカメラ あらゆる機種の選定の出来る店
東京のお値段で売る店
カメラの田中　平駅前アーケード街 TEL・5024

肛門科 外科 上田医院　平市鍛冶町（平局裏通）

早くぬぎたい 重いオーバー
厚い上着をぬぎすて、春を装べてしむ季節がやって来ます。今年はブラウスもセーターも断然Vネックがハバをきかしております。
○ブラウス 二九〇—九八〇円
○セーター 六百円—千五百円
火曜特売 うぐいす豆（佃煮）
サージ学生服 九百〜八一〇円
藤越　平市銀座

フグの卵で中毒死

常磐市　夫婦が一緒に

常磐市上川、菓子商長谷部文四郎さん(六三)妻シヨさん(六三)は六日午後二時ごろ突然苦しみ出し舟田医師の手当をうけたが文四郎さんは三時半、シヨさんは四時半ごろ絶命した。常磐署で調べたところこの日魚行商人から鳥のエサに魚を買ったが、その中にフグの卵が入っていたのをたべたための中毒によるものと分った。

人命救助の二人を表彰

県警本部で

県警本部ではこのほど人命救助の民間人次の二名を表彰、その伝達式が九日平署で行われた。

▼平市鎌田字小山下八六鉄道員川村次郎さん(四二)＝昨年十月二十八日午前九時ろ同町無職古沢寿亀さん(六二)方が火災になった際、中風で逃げられなかった古沢さんを猛火の中から救助した

▼平市新川町三三平商高校一年松枝成子さん(一七)＝昨年十一月二十七日午後三時ごろ新川町地内の川で遊んでいた双葉郡楢葉町字伸人一二松本久夫さん長女けい子ちゃん(五ツ)が川に落ち溺死寸前を救助した。

磐城市で植樹苗木あっせん

磐城市農政課では植樹苗木の購入希望申込みを十二日まで受付ける。苗木の種類と単価は次のとおり。

▼金柴十一円▼青正木八円▼金正木十一円▼青桐百十円▼プラタナス五十五円▼吉野桜四十五円▼ヒマラヤシーター百二十円

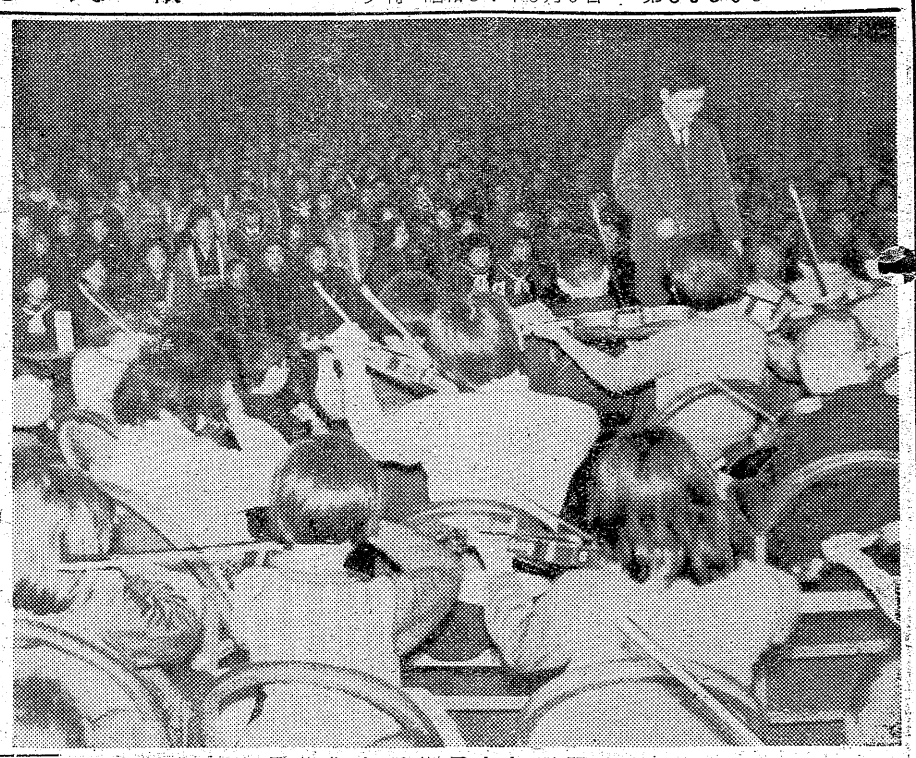

母への感謝の作文に涙

中卒母子家庭激励会に四百名

この二十日卒業して進学または就職する平市の母子家庭中卒者激励会は八日午前十時から公会堂日本間で平市未亡人連絡協議会主催で開催、招かれた母子約四百名が参加した。未亡人会の歌々生き抜く白合々の斉唱で開き、金成キミ会長から「オメデトウみなさん、ご苦労サマお母さんたち。今後一層頑張って下さい」と祝いと激励のあいさつがあり、「母への感謝」作文入賞の平一中坂本ハル子さん草野中星野光平君が作文を発表、母の苦労にむくいたいという切々胸を打つ内容に母親たちの涙をさそった。ついで卒業記念品を贈呈作文入賞の二名を表彰。諸橋市長長谷川教育長、加藤職安所長、鈴木一中校長の激励の言葉に対し代表中村英子さん（平三中）が謝辞に立ち「自己を信頼し、幸福は苦しみの後に来ることを自覚し、寒さにふるえる者ほど太陽の暖さを感じることを体して母や世間の愛情に応えたい」と述べ、母親代表大谷リヨさん（佃町）の謝辞があって式を終えレクリエーションに入った。

【写真は平市第三回母子家庭中卒者激励会】

レクリエーションは久間木秀雄教諭指揮する三小五年児童七十名が「学校の庭」「森のかじ屋」と見事な器楽合奏を贈り、松井軽音楽団による「バイミー」「荒城の月」など十二曲を演奏、母子家庭中卒者母子の激励会にふさわしい感銘深い四時間を過した。

婦人の一日消防員

消火演習や避難誘導

常磐

常磐市湯本婦人会長沢田ヨシさんら幹部十名は六日、常磐消防署の一日署長や署員になって、消防署の仕事ぶりや苦労を味わった。婦人連は午前十時消防署に集まって、まず交替勤務の点呼をうけてから機械や通信器の手入れ、訓練をうけ、消防自動車に乗って長倉小学校庭でのポンプの操法や消火放水訓練を行い、正午近く一旦引あげたところ一映画館「常磐座」が火事だ―という消防署の想定訓練に参加現場でホースをかついで走ったり観客の避難誘導を手伝ったりした「消防署の仕事は全く大変なものですネ」…といまさらに認識を深くした。常磐署はついで十日に八仙婦人防火隊、この後磐崎婦人会の一日署員を行う予定である。

【写真は湯本婦人会員の長倉小での消火訓練】

勿来婦人会の幹部講習会

勿来市方部婦人会では家族の幸福と明るい地域社会の建設をめざし力強い婦人会活動を活発に行うことになり、婦人会連絡協議会と市教育委員会が主催で七、八の両日常磐市湯本つた本旅館で婦人会幹部指導者の講[illegible]を開いた。参加受講者は各地区ごとに五名、講師助言者でテーマは次の通り。

▼第一分科会「家庭生活を明るくするために考えてみよう」田子光子、助言者比川勝一「私達の学習活動について考えてみよう」小松マサ、助言者生駒康清「私達の組織について考えてみよう」助川キヨ、佐川左司馬「社会を明るくするために考えてみよう」石井キヨ、助言者古川クラ

▼全体討議「話し合ったことをどの様にして実践に移すか」緑川イネ、下山田民部

常磐市未亡人会理事会

常磐市未亡人会理事会は八日午後一時から市役所で開き来る二十九日湯本公民館で開催の全国母子のど自慢コンクールの準備について協議する。

長谷川、草野両教諭に特賞

勿来教員展示会

勿来市小中学校の教職員研究物展示会は四日、植田小講堂で開かれた。出品は百余点で審査の結果小学の部三十七、中学十四が入賞、次の二名に特賞を授与された。

▼学年経営の歩み人間形成のための学年経営（錦小長谷川三男）▼給食指導の現状（勿来一小草野文彌）

平橋の補修と消防団の詰所

鉄北促進会で陳情

鉄北連合開発促進会では八日午後一時から平二小で理事会を開き、今年度事業計画を協議した結果、平橋の早期補修と消防団員の常時詰所の設置を市当局に陳情することをきめた。

高校野球の組合せ決る

四月の平市さくら祭り事業の一つ、十一、十二両日の石城高校野球大会の組合せが九日決定した。

【平工球場】
磐高―勿来
四倉―小名浜

【平商球場】
平商―内郷
平工―右の勝者

勿来地区卓球大会の戦績

勿来体協主催の卓球大会は八日午前十時から勿来一小で行われ、男子は竹内惠一女子高尾和子両選手が優勝した。

男子＝❶竹内惠一（磐高）❷草野昭夫（呉羽）❸小宅広（錦）❹赤津昭一（同）

女子＝❶高尾和子❷小林和子❸佐藤良子

通学路に防犯灯を新設

植田小、磐農で

勿来市植田駅前から磐農高前まで（延長四百五十㍍）と植田小学校裏通り東橋間（延長二百五十㍍）の街路には街燈もなく、交通防犯上危険区域といわれていたが沿道市民や学校側が協力、工費五万円で防犯街頭を新設、生れ変ったように明るい通学路に一新した。

毎月十日に一齊定休

常磐市で決る

常磐市商店会では今月から毎月十日を全市一斉の定休日と決め、約三百店が参加する。従業員は約四百名おり、理髪店や映画館などは除かれる。これで石城五市と四倉町が定休制を実施することになる

豊間海岸に高潮防波堤

二カ年継続事業で着工に決る

建設省道路局鶴海総務課長、同河川防災課技師ら一行三名は八日来平、豊間海岸一キロにわたる砂防築堤兼高潮防波堤工事予定地を視察遠藤幸一郎氏ら地元民三十名の陳情を受け、ことしから二ヵ年継続事業で全額国庫補助事業として着工する明るい見通しがついた。平市豊間塩場地内の保育園から合磯に至る一キロの海岸は、年々海岸が侵蝕されるほか、高潮襲来には人家まで波をうけて甚大な被害を蒙っているので三年前から全額国庫負担による砂防築堤兼高潮防波堤の築堤建設を陳情して来た。同工事は延長一キロの工事七千五百万円で三十四年度には半分の五百㍍を三千八百万円で着工する運びになったもの。

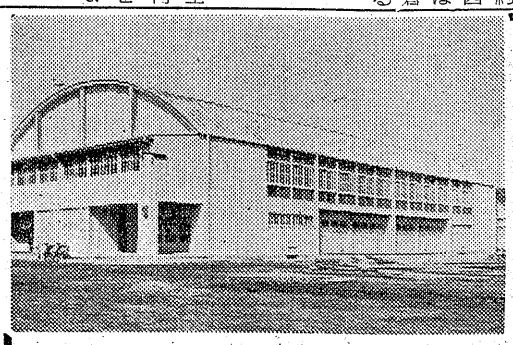

平市草野小・中学校体育館新築落成

草野小中体育館建設協賛会　会長　坂本三五郎
草野小学校　校長　北原清
草野中学校　校長　北原清
草野小PTA　会長　渡辺富一
草野中PTA　会長　松崎正枝
平市教育委員会　委員長　鈴木寛一　教育長　長谷川政

建築施行者
東部産業株式会社　取締役社長　菊池泰二郎

鉄骨工事請負
株式会社平工製作所　取締役社長　戸部光衛

日刊（除日曜）1カ月金100円一部五円　（第三種郵便物認可）　いわき民報　夕刊　昭和34年3月9日（月曜日）第3930号　（4）

子もちの卒業生も
平二高 異色な受賞者二人

【写真は晴れの栄誉に輝く瀬戸さんと郡司君】

平二高の卒業式は八日午後二時から平商体育館に卒業生四十九名（普通科二十九名、商業科二十名）はじめ在校生一同、来賓には武藤代議士、諸橋市長、大泉議長、馬目県議、商工会議所会頭（代理）野沢本社々長（平ロータリー）ら多数出席して行われた。働きつゝ学ぶ生徒の中には一児の母親である瀬戸イネさん（三七）＝石城蚕業指導所技師＝が普通科で優秀な成績で卒業するほか商業科で郡司長伯君が優等賞など一人で九つの賞状を受けるなどの特異な卒業生があった。

◇瀬戸イネさん＝四倉町の石城蚕業指導所技師として働いているが六年前に夫と離婚した。その後、子供の将来を考え、勉強しようと思い立ち、三十三才という年令にもかゝわらず三年四月に同校普通科に入学した。通うのに便利だった向い筋の平市農業会館から四倉町へと転勤などがあったが、あらゆる困難に打ち勝ち四年間に休んだのはわずかに六日間という熱心さだった、成績も良く、四年間優等賞をもらい続け、クラスの委員として信頼を受けていた。また

学校めぐり
四倉中PTAが ご成婚記念植樹

四倉中学校の皇太子殿下御成婚記念の植樹事業は四日で終った。四倉町上仁井田酒井良造さんからケヤキ、梅、松など二十二本の寄付があって、同校PTA佐藤真之助会長ら幹部五十名が二月二十八日から移植作業を続け、四日見事に完成したもの。

平一小生ら 雑誌を寄付

平一小五年会川安夫君ら四名は八日、平児童相談所に少年少女用雑誌八十冊を寄贈した。

名づけ

磐高校長
橋本 憲司さん

長男光憲（こう）をはじめ二男正明（まさ）三男英機（ひでき）長女一重（かず）二女司乃ぶ（つかさのぶ）三女八千代（やちよ）と全部で三男三女で子供には恵れた方です。長女の一重（かずえ）が生れた時オヤジの理一郎がきて一番先きに生れたので「一」をとり後から重ねて生れるようにと〃かずえ〃と名付けてくれまた長男のときもオヤジが私より偉くなれと、私の一字をとり光憲（みつのり）とした二男正明も父が付け、三男英機は家内がつけた。三男が生れたときは東條英機が総理、陸相をかねたわが国最高の偉人だったので、東條さんにあやかるよう英機とした。二女

私は一人も 名をつけぬ

の司乃ぶも家内で、信夫山の麓で誕生したので〃しのぶ〃とし、三女八千代は末っ子として千代に八千代に栄えるようにというワケで〃やちよ〃と、みんな家内がつけた。結局子供らの名前は父と家内がつけたもので、私はその心労をしないですんだ。

（平市旧城跡二七）

ラジオ　9日

◇NHK　第一　1040KC
7・30　三つの歌（岡山市体育館）司会宮田輝　ピアノ天池真佐雄
8・00　「お父さんはお人好し」長沖一・作　花菱アチャコ、浪花千栄子他
30　私は誰でしょう（宇都宮市栃木会館）司会木村アナ
9・15　常磐津「積恋雪関扉」（関の戸上の巻）常磐津三東勢太夫　清勢太夫　三味線弐佐
40　公開社会科のペンクラブ

◇NHK　第二　1540KC
7・15　漁民生活と同心棒　矢今源泰
30　❶小説「バスカビル家の犬」❷南米太平洋岸諸国移住のしおり　吉水通
8・05　教養特集　錬音舞成と座談会「生活の谷間に働く人々」山中篤太郎　平田富太郎　渋谷直蔵　黒木利克　森喜一
9・00　名作劇場「悲しみよ今日は」フランソワーズ・サガン原作　岸田今日子　荒木道子　神山繁　他　交楽座

◇ラジオ福島　800KC
7・15　人情夜話「帰って来た線談」❶出演伊志井寛
30　歌謡曲❶あの人は今日帰る❷浪花小唄他
8・00　ダーク・ダックスショー❶鬱ん子❷うぐいす　遠山一　喜早哲　佐々木通正　高尾沢宏
30　歌の祭典
9・00　演芸アワー　フランキー劇場
30　演芸くらぶ

テレビ　NHK

7・15　劇「バス通り裏」武内文平　露原千草　十朱幸代　小栗一也他
30　私の秘密　渡辺紳一郎ゲスト津川雅彦
8・00　歌の広場　響村いづみ・渋谷のり子　青木光一・今月の歌　藤本二三代他
30　劇「女の園」（糸繰の巻）白雪式娘　滝田裕　飯田桔子他
9・00　「お父さんの季節」楠トシエ　水谷良重　加藤博司　石浜朗他
30　劇「こゝに人あり」（小さな灯）浜田寛彦　長岡朋子　吉田雅一　奈良他

民報映画案内

◇平市　十日まで　八日届出
★世界館（七・一四）江戸っ子校（八・三一）都会の牙

慶弔録

◇平市◇　七日届出
【出生】▼坂本多佳志（石城郡遠野町　亜長男）▼山野辺隆久（月見町二七　信久三男）▼大和田洋光（石城郡四倉町新町　豊長男）
【結婚】▼斎藤弘（赤井常住五一　貞五郎長男）中村ミツノ（横浜市磯子区　嘉三郎三女）

◇常磐市◇　六日届出
【出生】▼水野武和（傾城四〇　武雄次男）▼藤田節子（関船宿内七ノ三　藤吉二女）
【結婚】▼横張幸吉（三函九八　金右エ門三男）岡田栄（横浜市中区山元町二ノ一〇五）▼松崎正信（長倉七二　政之丞二男）吉原タカ子（長倉七二　喜代美長女）▼篠原政義（三函二五七）手塚アツヨ（栃木県今市市塩野室町）

◇磐城市◇
【出生】▼阿部英樹（船引場二七右二男）

◇常磐市◇　八日届出
【出生】▼野地亮一（湯本辰ノ口五五　亮長男）▼五十嵐絹江（湯本日渡六〇　光明長女）▼西山順一（傾城四〇　国雄長男）
【死亡】▼長谷部文四郎（六三）＝上川一七▼長谷部ショ（六三）＝七川一七

◇勿来市◇
【出生】▼山野辺隆（錦町　満二男）▼下山田芳章（錦町　善次二男）
【死亡】▼榊原徳三郎（八三）＝勿来

◇内郷市　十日まで
★錦映劇　夜六時三〇分　赤い陣羽織　煙突娘　汚れた肉体聖女
★第二イワキ　夜六時三〇分　サザエさんの新婚旅行　巨人軍物語　捨て売り勤兵衛
◇常磐市湯本
★湯本座　夜六時三〇分　裸の天使　マラガイボ　西部を殴にかける女（九日まで）
★三函座　夜六時三〇分　四角い帆　白昼の侵入者　拔打ちギャーレット（十一日まで）
◇常磐市湯本
★常磐座　夜六時三〇分　おけさ姉妹　旗本退屈男　奴の拳銃は地獄だぜ（十日まで）
★中劇　夜六時三〇分　海の野郎ども　隠密将軍と盗賊大名大会（十日まで）
◇磐城市小名浜
★東映　夜六時三〇分　細雪　花のれん　歌麿天狗　旋風家族　おけさ姉妹
★磐城座　祈るひと　網走番外地　東京ロマンスウエイ
★金星座　紅とうもり　原始怪獣ドラゴン　勇み肌千両男
★銀星座　人間の條件　風花
◇勿来市植田
★菊多館　夜六時　花笠若衆　目の輪族の逆襲
★うえた館　夜六時　隠し砦の三悪人　白熱　おトッさんのお化け騒動（十日まで）

★東映劇場（六・四〇）獣の通る道（八・二九）美男城
★平館（六・五五）吹撃と共に消えゆきぬ（八・五〇）女肌地獄
★民劇（六・二〇）花ざかりおトラさん（七・二五）風流盛景日記（八・五三）贋剣地獄
★平新東宝（七・二六）死刑囚の勝利（八・四八）女間諜暁の挑戦
★ひかり座（六・一五）戦場のドン・キホーテ（八・二〇）鍵（九日まで）
★繁楽館（六・五〇）日本人の顔（八・二五）太鼓の響き（十一日まで）

100億円

小川の村長選挙が告示されたが予想されていた三人の候補者のほかに、突如として東京から小川某という五十二才の男が届出た。別に小川出身でもなさそうで、この男は全国的に地方選挙に出馬するという風変りな男。村長選挙には供託金が必要ないからすきなことも出来るのだろうが、選挙を冒涜（どく）し選挙時を利用する売名的なヤツとして義憤を感ずるが、少しばかり冷静になってみるとこの男気狂いではないかと思う。マスコミ時代ともなれば変ったやり方によらなければ世間の注目を得られない。注目を得るにはよいチャンスと心得ているワケだ。たゞそれダケの話で、さっぱりコクがない。マスコミ時代ならば変り種の存在を世間は大いに歓迎するかもしれないが、どうせやるなら、気狂いじみたことではなく、そこに社会性というものを持つことである。興味本位に選挙をやられてはたまらない。青少年の前途を考えて、かゝるバカ者のいるのを嘆げかしく思う。

（龍人）

外科　胃腸科　泌尿器科　性病科
真木医院
平市南町公会堂通り　電話（四六九五番）

平名物
尼子まんじゅう
平市六丁目（本局裏）電二九一四

新しい宣伝媒体に…広告の王彩光サイン
浜通特約店　照都広告
平市四丁目（本局裏）電二九一四

カラ紙　カベ紙
長　松崎商店
平市新川町　電四五七二番

○看護婦　家政婦の御用命は
電話二三〇七番　平　看護婦　家政婦　斡旋所
労働大臣認可
○親切丁寧な看護婦、家政婦を利用下さい　平市南町

公認　平宅地建物取引所
平市才進小路通り線　色川材木吉内　電二三六一

いつも変らぬ
神戸牛
神戸・鎌倉特約店
肉のデパート
緑屋
本店　平市一丁目9番4通り　電平2局5中7央9
支店　平市2局

皮膚科　泌尿器科　性病科
三浦医院
平市長橋町（バス停留所前）電四二四七
三浦正男

出前夜12時迄　玉半　五〇三一　五〇三二

女店員　募集▽夜間部生徒を求む▽委細面談　姓名在社（七）
テレビは…　アフターサービスの行届いた店　光社へ　平市三丁目東邦銀行前　電話三九〇七番

女子　事務員▽高校卒25才位▽通勤可能な方20日迄履歴書持参▽委細面談　平市神宮町電三九三九磐城製作所
電話を求む▽平局区内（平市内）　姓名在社（一〇）

女店員▽18―25才、市内在住、身元保証要履歴書写真送付の事委細面談平市二丁目電五二六九くわな写真店

女子　事務員▽高卒25才位▽通勤可能な方20日迄履歴書持参▽委細面談　平市神宮町電三九三九磐城製作所

女店員　募集▽夜間部生徒を求む▽委細面談　姓名在社（七）

テレビは…　アフターサービスの行届いた店　光社へ　平市三丁目東邦銀行前　電話三九〇七番

女店員三名急募
経験の有無は問わず、通勤住込み何れでも良い　…御希望の方は直接お訪ね下さい
レストラン　ブラジル
平市田町並木通り（電二九九〇）

弓掛　米屋
（勿来市植田町）
（電話三二六番）

あなたの好みにピッタリでしょう
言い知れぬ味の深さ、おいしさはサカイのサラダと評されますが、更に調味を加えて一層おいしくなりました
野菜サラダ　四〇〇匁　五〇円
マカロニサラダ　四〇〇匁　六〇円
シューマイ　三コ　二〇円
毎日一品サービス　甘塩ホッケ　一〇〇匁　九円
サカイ食品店
平・1　電3336

四四三一
四四三二　出前の酒喜庵

ニューヨークの顔役
映配　ジョン・ドルー・バリモア☆リタ・ミラン主演
大ニューヨークを背影に描く壮絶血で血を洗う死のなわ張り争い!!

監督・ロバート・スティーブンス
アライド・A映画
NEVER LOVE A STRANGER
映配・提供

NCC
新天地カリフォルニヤを背影に描くスリルと迫力の西部劇!!
ジェームス・ディヴイス　アーリン・ウィラン主演

NCC・提供
監督アルバート・C・ガナウェイ

掠奪者の群
10日より　ひかり座