夕刊　いわき民報　昭和34年3月12日（木曜日）　第3933号

（木）（日刊）（日曜除日）　昭和21年3月1日　第三種郵便物認可　昭和24年2月28日　第2333号　運輸省特別認可

夕刊
いわき民報

発行所
平市田町63
いわき民報社
社長　野沢武蔵
電話（代表）4161番
© いわき民報社 1959

定評ある呉服店
ハルの
訪問着
新柄陳列
三井
平・三　電4824—5

勿来路線の県移管近く決る
公営バス聴聞会、四月初め
やっと明るい見通し

新設中だった常磐市八仙踏切から勿来市植田町渋川間の六号国道の正式な共用開始（道行許可）がないばかりに伸びていた石城五市公営バスの聴聞会は、工事施行の東北地方建設局や磐城国道事務所の要請で県当局が今月末までに正式共用の手続きを終る見透しがつき、三月末か四月初めには開かれる予想で、公営バス実現もぐんと明るくなってきた。

石城五市交通事業組合申請による公営バス事業は常磐市八仙―植田、富工し、三十二年夏完了、同年十月仮引継ぎを終ったものだが、県当局では二十三年から工事完了まで約十年間にわたる膨大な書類の整理と引継ぎには相当な日数が要するとして、建設省の指示とは異る奇怪な態度をとっていたもの。一方仙台市にある東北地方建設局では工事完了告示のためにも早急に移管の措置をとるよう県当局に要請、十二日には三公磐城国道事務所長が出県して、県道路課に建設省の強い態度を指示するとともに、書類上の引継ぎを後回しにしても移管の措置をとるよう要請した。建設省側の見解としては同路線には常磐交通、国鉄、石城五市公営バスの路線申請が出ているが、どこに決定するとしても早く工事完了告示を行ってバス輸送を開始させたいといっている平市としては建設省の強い要請により県当局が早急に移管の措置をとらざるを得なくなったことから少くとも三月末までには工事完了が告示され、これと同時に聴聞会を開く段取りとなろうと明るい確信をもってのぞんでいる。

諸橋平市長の話＝長い間ご心配をかけましたが、東北地建の腹も決り、県に要請することになって常磐八仙―植田町渋川間国道の県移管は時間の問題となった待望の聴聞会は三月末か遅くとも四月初めには実現できるものと確信する。

会期五日間で
勿来市会始る

勿来市三月定例市議会は十二日午前九時半から植田小講堂で開会、会期を十六日まで五日間と決め、前市会で付託された競輪、監査、議会関係の各委員長報告があって吉川市長が三十四年度当初予算編成に基く施政方針を演説。午後は一般質問から、議案提案理由の説明が行われた。会期は十二、十三日本会議、十四、五日休会（各部委員会）十六日本会議を再会して表決する。

内郷市会は
会期14日間

内郷市定例市議会は十二日午前十時から開いた。会期を二十五日までの十四日間と決めたのち沼田市長の一般政務報告とこれに対する質疑応答があった。このあと内高多駅問題特別委員会を代表して円谷文教委員長から「現在の移転候補地では買収困難で移転はむずかしい」との報告があった午後は市長から「炭鉱整理にだけ依存せず脱存の條件を整備活用しるが、特に全通、電通は中央からの指令に基き、午前八時半から勤務時間内に二時間食い込む職場大分撤回などを要求して、明十三日（会長星積便局長）が共催を十三日午前時から植田公民館で夏菊の作り方講習会を開く。講師は神奈川県花卉研究所技師中村梯氏で、多数の受講者を歓迎してる。

日農主催の農業問題講演会

石城農民協議会主催の農業問題講演会は十二、十三日の両日、三回にわたって開かれる。講師は衆議院議員八百板正、全日農災害対策特別委員長佐々木庸、米価審議会委員石城農民協議会書記長新妻忠直の三氏。日程次の通り。

▼十二日午後一時、草野公民館　同六時、平第五小学校▼十三日沼の内公民館。

常磐市社会教育委員会

常磐市社会教育委員会は十一日午後一時から湯本公民館で開き、公民館の現況、三十四年度予算、施策、先進地社会教育施設視察について協議した。

夏苗栽培講習会

勿来市役所と磐陽花喜園芸研究会共催の夏苗栽培講習会は十三日午前時から植田公民館で開く。講師は神奈川県花卉研究所技師中村梯氏で、多数の受講者を歓迎してる。

七トンクレーン増設
小名浜港で一基を発注

県では小名浜商港の港湾荷役取扱量の増加に伴い橋型水平引込式七トンクレーン一基を増設するため小名浜港五ノ二三）の新居浜工場（四国）に発注した。

こんど発注した七トンクレーンは一万瓩頭の既設の中三十尺、延長三百二十尺レールを併用するが、既設の六トンクレーンが橋上を往行するのに反し橋上固定させる。これはアーム（バケットを巻上げる腕）の最大半径二十六尺、最小半径八・五尺とレ六トンクレーンの最大半径十六・五尺、最小半径六尺に比べ能力がすぐれているため。七トンクレーンの増設とあわせ鉄筋コンクリート造り変電所（六十六平方尺、四百五十キロ瓩）を新築、総工費一億一千三百万円で秋ごろからクレーンの組立てを始め来年二月ごろから始動する予定。

竣工後の小名浜商港一万トンを頭のクレーン設備は県営の六トンクレーン（日平均荷役能力一千四十トン）七トンクレーン（一千六百トン）小名浜海陸運送のジブ五トンクレーン（五百六十トン）の三基となるわけ

勤務時間内に喰込む
あす春斗第四波に突入

春季斗争第四波は明日十三日国鉄、逓信、全電通、全逓磐城支部平分会、全専売支部、全逓磐城支部平分会、全国税平分会長佐藤次男氏、組合員百十五名）では全電通同機、最低賃金法の制定、ILO條約批准促進、処分撤回などを要求して、明十三日午前八時半から十時半まで職場大会を開くことになり、組合側では勤務時間内に二時間食い込む職場大会を開くよう準備を進めている。また全電通平分会では統一した要求のほか、賃金の等級制撤廃、年度末手当〇・五ヵ月分の支給と制度化などを要求し、十三日午前八時半から約百五十名が参加して職場大会を開く予定だが、約五十名は保安要員として職場に残して混雑を防ぐことにしている。国鉄平支部では平保線区で休憩時間内の職場大会を開く予定。

野田青年学級の日程

野田青年学級の三月日程が次のとおり決り毎夜七時から野田公民館で開く。

▼十二日卓球大会▼十六日読書感想発表会▼十九日家庭クラブ活動▼二十三日キリスト講座▼二十六日珠算練習▼三十日反省会。

磐城で靖国参拝遺児決る

磐城市教委主催の成人学校巡回講演会は次の日程で、修養団本部教学部長松川喜保氏を招き「人生の幸福を築く愛汗精神」について開く。

▼十一日午後七時　江名公民館▼十二日　午後一時、永崎公民館、午後七時、泉公民館▼十二日　午後一時、永崎公民館、午後七時、泉公民館▼十三日午後一時、鹿島公民館

人事消息

◇ラジオ福島平放送局長鈴木秀男氏は会津若松放送局長に栄転、十五日午前十一時二十四分平発の磐越東線で赴任する。

寸言

公営バス聴聞会の見込みつく。ねばりは強し。

磐城署が夜中に急患を救う。民主警察として表彰もの。

地方選挙の動き
市町村長の巻
田人村

調整ならねば混戦
緑川氏の出馬決心一つ

四月三十日行う田人村長選はいまだに誰一人出馬の表明を行わず、村内は村長選を巡って落ちつきがない。本年一月ごろまでは現村議長緑川芳文氏（六三）一本槍の空気だったのが、村民の空気が一変してしまった。というのは、現村長、逸見方吉氏が前回選挙のあと三期は緑川万寿吉氏（六二）＝田人農協理事長＝に譲ると口約したこと、万寿吉氏の人格に惜しまれていることなどから、万寿吉氏が出馬しないと決れば、同氏を推している緑川芳文氏を始め、元田八農協理事長磐田源緑氏（五三）現村議副議長磐田源緑氏（五三）らの出馬も予想されて、文字通り入り乱れての混戦状態になる見込みが強い。問題は万寿吉氏一本化の調整と、肝心な本人の万寿吉氏が周囲の強い要請を断わり切れず出馬に踏切る意志一つにかかっており、旦下村長選をめぐっての田人村は静かな騒動に明け暮れているのが実情。

村民が傾倒していること、逸見氏の三選を阻止しようとする空気、前回逸見氏に破れた万寿吉氏への同情などから、一変して乱立混戦が予想される。事実現村長逸見氏の堅い三選出馬の決意をしているという言葉も流れており、もし

天気予報
お好み食堂　玉半提供
（小名浜測候所発表）

【今晩】北西の風はれ、一時くもり。

【明日】北西の風はれたりくもったり。

海上　今晩、明日とも風波あるが沿岸付近は多少風波ある程度。

行楽に！御家庭に！
マルサのお惣菜
メンチカツ　一枚　一五円
コロッケ　一コ　一〇円
串カツ　一本　一〇円
シューマイ　三コ　二〇円
其の他
伊勢松坂牛の店　マルサ　平市銀座通り　電二三七一

サービス定食を始めました
▽五品　二百円
▽五品　三百円
▽幕の内　百三十円
▽のり茶　天茶
（才槻小路店）電三〇二・四八四六
（紅小路店）電二七二七・四八四五
食道楽　江戸川

花の名所の松ケ岡より早く「割烹開花」が皆様へのサービスとして、このたび本場である博多の〃水たき〃を召し上って戴きたく調理人を迎えました。どうぞ御会食、御商談に御家族連れで御試食のほど御待ち申し上げます
博多水たきの店　割烹　開花
▽…御一人前二〇〇円より
平市新田町　電三三八九・五四六八

テレビは…
アフターサービスの行届いた店
電光社へ
平市三丁目東邦銀行前
電話三九〇七番

所得税の確定申告と納税は
三月十六日限り
◇銀行や郵便局の窓口は混み合いますから早目に完納願いますなお期限内に納付困難な方は徴収猶予の取扱がありますから三月十六日までに徴収課へ申し出て下さい
平市納税貯蓄組合連合会
平税務署

テレビ
御家庭での
だんらく……
各社新製品　続々入荷
数十機種　在庫豊富
どんなテレビでも選択できるように取揃えてございます
田中特選テレビ
￥37.000
☆東京お値段で売る店☆
ホーム電気　田中
階上映画部
平市3丁目勧銀前　TEL・5023

日本経済の体質改善

神谷東大教授の講演大要

（上）

二重経済構造とは

国の保護受ける法人

東大教授、農林省農業研究所長神谷慶治氏は去る二月十五日、平公会堂で日本間に開かれた力行会主催の講演会に「日本経済の体質改善」と題し講演した。大要次の通り。

最近農業法人化の問題が盛んになってきた。何故このように農業法人について議論されるのだろうか。法人になれば税金が下がる。農家だって法人になりたいのだ。国税庁の役人達は、農家は農地法があるから法人にはなれないといっている。この法は自作農家を育成するためにあって、法人の根本趣旨とぶつかる。これが理論的基礎である。弁護士に聞いてみると、「それは不思議である、農家でも法人になれないことはない、それに該当する保護でも受けているのか」といった。考えてみると農家が国家より保護を受けていることは何も見つからない。農業行政は農家に対してでなくて、農産物の保護が目的である。農地改良、開墾には資金を出すが農家自体には出さない。

戦前、家は法律で保護されていた。昔の国家は家が基礎で家を大にしたものが国であり、国の親は天皇である。それが基本として明治憲法がつくられた。また家を永続させるように法律もなっていた。現在は米国の影響で家が廃止されホームと変ったが、親権は認めている。親は子を養う義務があり、子は親をみることになっている。昔は家が中心であり、その中によりどころがあったが、今はただ親と子のみの関係である。そういうところに家が苦しくなる原因がある一般の家では家を維持するため主人が会社、学校、役場に務めるが、他の職業に勤務しているが、維持するのに容易ではない最近急にサラリーマン達の中にも差が出てきた。出身学校による差である。それ故親は子供を良い学校に入学させようと日夜心配している。このような動きと農家も同様である。家を維持する重みから色々苦心して、ピニール栽培、その他多くの副業をやっている。やっと作り出したものも豊作ならば値段が上らず安くなる。どうすればよいのかと悩んでいる。中小企業はどうかというと、農家よりもっとひどい。金回りが良いようにみえるがほとんど借金である。内容は不安定で火の車だ。ここでも支えて行くのに努力しているしかし悠々やっているのは法人である。これは国家の保護を受けて益々発展している。即ち独占資本と呼ばれているのもそのためである。

いま、巨大企業と農家、中小企業は同じ土俵で相撲をとっている。だが前者は国の保護を受けているので、後者の敵ではないこのような日本経済の二面性を二重経済構造という。農家、中小企業は巨大企業の発展を妨げるものとみられている。何故そうなったのか昔は家というしっかりした土台があったが、今は一体どうすればよいのか一政治家、学者、評論家達は気がついていない。本当に悩んでいるのは農家、中小企業の人達である。この人達もいつまでも馬鹿でないから気がついてきた。それは正義の政治家がいっている社会主義ではない共同経営である家がたよりになるものを作ることである。どうしても近所や隣の人が一緒になって、合理的経営をやれるものをつくり出さねばならない。

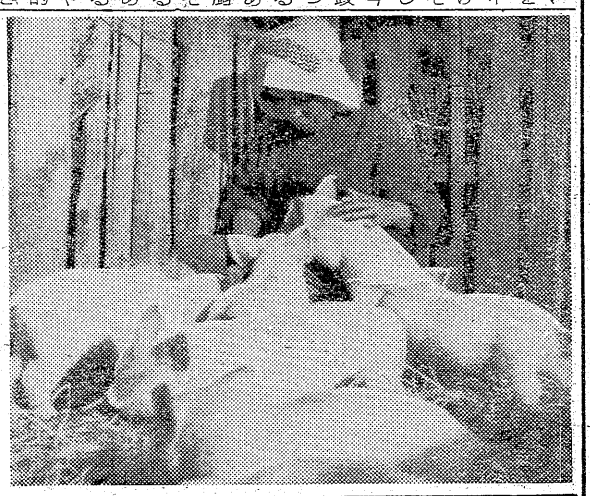

【写真は生後十五日目の子豚】

豚の人工受精成功

ヨークシャ種九頭生む

勿来市の経済課では昨年、保健委員会は八日正午から内郷市十月来種田耕両町の二、宮保育所で開き、平保健所栄養士三養豚飼育者に試験的に阿部よしさんの指導で一食八円十ヨークシャ種の人工受精を行って銭の栄養料理の講習をうける。いたが、見事種田喜田町の須田稔さん飼育の牝豚がこの種九頭の子豚を産んだ。勿来ではこれが初めだと話題になっている。指導者は深網、星岡技師。

八円の栄養料理講習会

石城地区保育協議会の発足する。結成式日取りについて日午後五時から磐城署で開いて新

バイク以上の運転者ふくめ新発足

磐城運転者会

磐城自動車運転者会役員会は十四いまの運転者会は三百名程度なのでこんどはバイク以上の運転者およそ三千八百名をもって組織発足するもの。

公休の歌で町民の協力求む

四倉商店街

四倉町の全商店毎月一回一斉休業の第一回は二十日実施することとし十一日四倉町商工会、商店連合会など関係機関の代表が集って具体的な相談をした。この計画は労基法に基いて客へのサービス向上と店員の慰労をねらったものでかねてから実施することに決っていた。なお第一回の実施にあたり商店側では次ぎの歌などで一般への協力をもとめる。

▼…稼いだお金は他町に出すな町で使って町興こせ。

▼…一つ買うにも町内の店、朝夕顔みる仲だもの。

▼…一日休んで元気をつけて笑顔で張り切る客の前。

草野青年団総会

平市草野地区青年団（団長檜村正氏）では十五日午前十時から草野公民館で総会を開く。

ママの講座

磐城市では「ママの講座」を十六日正午から渡辺公民館に講師、山内平保健所長、四家同保健婦長を招いて妊娠出産準備、分娩育児、離乳と受胎調節などについて開く。

市況

魚類

（単位㌔＝円）

（十一日午後一時―十二日正午）十二日は海上が風強く発動船は出漁せず江名に延縄漁があったほか各港とも底引ものは低調。

【小名浜港】底引十隻

▼水ダコ　二千五百㌔　六〇―四九▼メヌキ　二千㌔　七八―七一▼アンコウ　千五百㌔　二五―二〇▼イシモチ　千二百㌔　一二五―一〇〇▼ドンコ　八百㌔　四〇―二五▼ヤリイカ　五百㌔　一〇―一〇▼アナゴ　五百㌔　三三―三〇▼ヤナギ　三百㌔　三一―二五〇

【江名港】底引三隻　延縄一隻

▼水ダコ　四千㌔　六八―六二▼キンメヌキ　千㌔　五八―五六▼バラメヌキ　千㌔　七〇―六八▼小アカジ　千㌔　二六―二〇▼カジキ　四十尾　一五二―一〇〇▼マカジキ　八尾　二四六―一〇〇▼キワダ　十尾　二三六―一八〇▼ヨシキリザメ　五千五百㌔　二五―一五

【中之作港】底引四隻

▼アブラザメ　一万八千七百五十六百二十五㌔　二〇―一八▼シビ　三五―三〇▼小アカジ　五千タラ　千八百七十五㌔　二〇▼ナメタ　三百七十五㌔　一四〇―一二〇▼松川　百八十七㌔　一五〇―一〇〇

野菜

（単位＝円）

ニンジンのみ品薄にて好況。葉類は入荷増し暴落、外変らず。

▼ホウレン草　四一（東）▼アブラナ　二一〇・二〇（〃）▼白菜　一三一六（㌔）四五一一五（㌔）三五―二〇（〃）四一（〃）▼ニンジン　三五―二〇（〃）二五―一五（〃）▼ゴボウ　一五（〃）▼大根　六一―二（東）▼ネギ　一〇―八（東）▼ニラ　一〇―八（コ）▼キャベツ　五〇―四五（〃）▼ネギ　三〇―一五（〃）▼サツマイモ　五〇―三五（〃）▼ジャガイモ　四五―二〇（〃）▼キリイモ　七五―四五（〃）▼ヤマトイモ　三〇―一五（〃）▼サトイモ　五〇―三五（〃）▼レンコン　一四―一五（〃）▼モヤシ　一五（〃）▼カブ　一〇―四五（〃）▼タマゴ　二五―一〇（東）▼ワド　四〇―二五（㌔）▼ミツ葉　二〇〇―七〇（㌔）▼セリ　一四〇―一〇〇（㌔）▼シイタケ　七〇―三〇（㌔）▼リンゴ　五一―三五（〃）▼ミカン　（平青果市場調べ）

果物

こじらすな無人踏切問題

しかし国鉄側は当初の計画を変える意志はなく、二月中旬地元民との話し合いの時も、計画変更はしないが、事故防止には万全の処置をとるからと地元民側も諒承して協力されたいということで、国鉄当局に陳情したり、市にも協力方を要請したりしている。

しようと市当局にもさらに強く呼びかけ、去る四日の市会協議会では一応反対陳情を行う態度をきめたが、しかし国鉄側はドシドシ工事を進めて行き、数日前には地元民が工事阻止の実力行使にまで発展しようとする事態が起ったと

◉…常磐市愚城地内の常磐線いわゆる四坑踏切を「無人踏切」に切替えることになり、国鉄側で着々工事を進めている。無人踏切といっても、列車の通過直前に自動的に警報機もあり、こどもの交通にも危険があり、自動警報が朝から晩まで鳴りひびいていたのでは睡眠もろくろくとれず、勤務にも影響すると住民たちは「無人踏切」に反対し国鉄当局に陳情したり、市にも協力方を要請したりしている

◉…湯本駅総市計画進行に伴う駅前の鉄道官舎の移転問題やが起るべき湯本駅の新装拡張、駅前商店街や住民が要望している踏線の設置問題、急行列車停車の問題、湯本駅内貨物線拡張工事に伴う上関踏切り拡張の問題、いずれも常磐市今後の振興発展に影響する重大問題ばかり、この重要懸案を抱えている時「無人踏切反対」を強力に押しすすめたはてに、では「私の方でも協力しないことにします」とソッポをむかれるようなことになったら、常磐市将来の発展はヘリと停ってしまう懸念なしとはしない。磯野市長は炭鉱労組長出身であり、「炭鉱住民のいうことを聞かない市長だ」ときめつけられそうだし、市議連は四日選挙を控えて、いくらかでも点数をかせぎたいところ、といっても前述のように将来の問題で国鉄側にヘリを曲げさせるような態度はとりたくないし余く痛しかゆしのジレンマに陥っている。いずれにしてもデリケートな問題をはらんでいるが、「無人踏切問題」は常磐市将来の発展に悪影響をおよぼすことのないような方法で、一日も早い解決がのぞまれている。これが多くの市民の要望であろう。

（K記者）

花のあとも

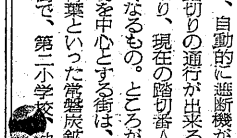

幼稚園の住宅街で、第二小学校が

創業38周年記念　3月13日―17日（5日間）

感謝全商品一割引に　大売出し

那須温泉御招待　映画愛妻記御招待　豪華景品つき

ゴールドコース

晴の御婚礼用品御支度で楽しい新婚旅行プラン

割引いて５００００お買上げの方を…御二人様伊豆の温泉郷熱海へ一泊招待

（御希望御指定日にクーポン券進呈）

女子高校制服おあつらえ承ります

呉服と服地　北川呉服店

平市一丁目　TEL・4913

お買上げの方に

２００００以上……那須温泉へ御一名様御一泊御招待

１５００００以上……家庭用湯差魔法瓶（大）進呈

１００００以上……コーヒーセット進呈

５００００以上……湯飲茶わんセット進呈

２０００以上……映画民劇〃愛妻記と結婚の夜〃へ招待

１０００以上……名入風呂敷進呈

値あがりじゃ濡れてゆこう　越藤

コウモリ傘は綿製品なので入荷の度に値上り！これをふんばって最小限におさえていますので東京のデパートより一本百円は安いのが仕入部の自慢。

○紳士雨傘　三三〇円―六六〇円

○学童用〃　二〇五円―二七〇円

金曜特売　紳士合シャツ　一八〇円

〃　鶏中肉　百㌘　四〇円

平市　市座　銀

新薬の店　三共薬局

各種新型バンド入荷

平市三十米通り　電三〇六三

衣料品の　鈴屋

平指定商　平市大町電三七八八

魚河岸よりネタ毎日入荷　酒喜庵寿司部

電四四三二・四四三三

皮膚科　泌尿器科　性病科　三浦医院　三浦正男

平市長橋町（電四一四七バス停留所前）

新しい宣伝媒体に…広告の王彩光サイン

浜通特約店　照都広告

平市四丁目（本高裏）電二九一四

甘口酒、辛口酒といいますが、調和のとれた酒でなければいけません。酸っぱい酒も良くありませんが、酸の少い甘味だけが口に残るような酒は気の抜けたような味になります。甘、酸、苦、渋、辛の五つの味が調和してしかも清酒特有の芳香のあるもの―これが良い酒です。

御家庭の晩酌に　福乃露を　どうぞ!!

厚生医療指定病院　財団法人　竹林病院

本院　平市十五丁目三十米通り　電四一三一二

分院　平市小太郎町市役所前　電四一三三

御神輿と太鼓　新調　修繕　平・六電二四八三　佐藤太鼓店

傷無し人なダム工事人夫

酒やタバコなど強要
部落民、早くから戸締り

田人村井戸沢地内の高柴ダム工事に働いている労務者の中に党徒を組んで農家を初め付近の居酒屋などを威かくし酒、焼酒、煙草などを強要し自にあまる傍若無人の暴れ方をしているため、住民は夜は早くから戸締りをしてせんせん恐々としている。警察には一向報告がないが、これは部落民が後難を恐れ泣き寝入りしているためである。清水組の配下に石川、田中両飯場があって、こゝには四気盛りの土工夫四百名が雇われており、雇主は不良分子を徹底的に洗って即時首にしているので以前とは違って穏かになってきたが、まだまだチンピラどもがばっこし部落民を泣かせている。

ある被害者の商店主の話では「つい最近、夜中に二、三人のチンピラが酔払って無断で戸をあけて、寝室に侵入し、電気をつけて〝おれは佐藤というもんだ、酒か焼酒を貸せ、貸さぬと承知せんぞ！〟とおどかすのでビクビクしながら貸してやりましたが、この佐藤という男は実はデタラメな名前を使う常習らしいのです。飯場の雇主側では不届者はわかり次第首にしていますが、まだ絶えないのには全く弱ります」と嘆いていた。

清水建設事務所の川合次長談＝現在石川、田中両飯場には多勢の労務者がいるが、不良な労務者はほとんど解雇、今では平穏で農家や商店へ行って金品を強要するような不届者は影をひそめたものと信じているが念のため雇主側に一層注意を促して抜離のないようにしたい。

すばらしい新酒
自慢の石城きき酒会

石城新酒の出来栄えを試す〝きき酒会〟が十一日午後一時から石城酒造組合で行われた。この日の出品は会部で百七点で審査に当った県酒造試験場長長島、同新城技師仙台国税局鑑定官室久場、秋元鑑定官の四民は甲乙を決めるのに一苦労したほど粒ぞろいだった。予選で二十九点がまず選ばれ、決勝に移ったが、品質が拙伸して仲々決まらず、ベテラン試験官も百種以上もの酒を飲み返し慎重に審査したりだけに酒気にあてられ上気していた。

長島県酒造試験場長の話＝天候に恵まれて石城酒は近年に無いほどの良い出来だ。きっと良い花見が出来るでしょう。

【写真は石城新酒のきき酒会】

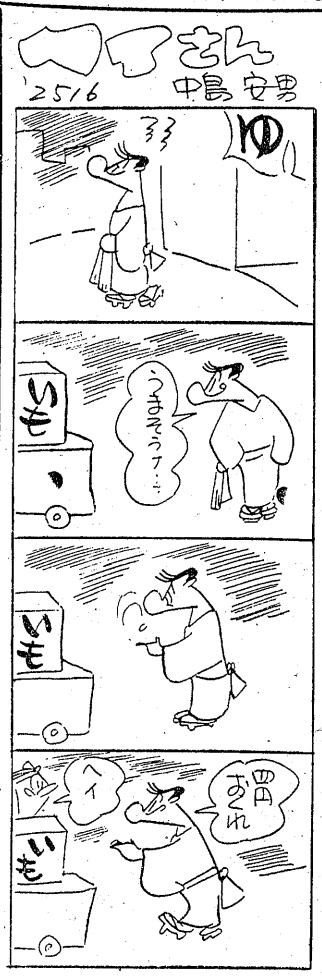

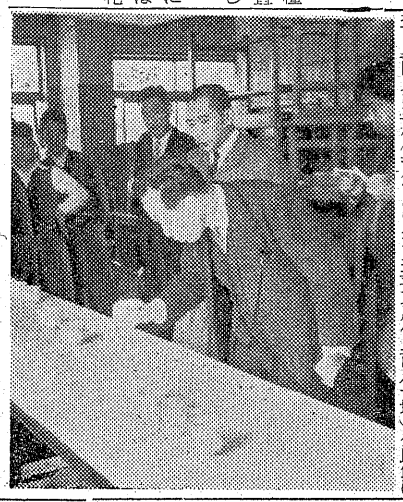

夜半の急病人救った磐城署
ジープで案内感謝さる

十二日午前零時二十分ごろ磐城署に「急病人が出来、市内の医者に往診を頼んだが、どこでも断られ困っている」と同市林ノ上貫松本楠雄さんから電話があった。同署では早速就寝中の同市鮮川南磐沢広医師を起しジープで案内、心臓病で苦しんでいた松本さんの妻キエ子さん(三)の一命を救った。

田人中体育館と公民館落成

田人村では十一日午後三時ごろから同村立田人中学校体育館と田人村公民館の落成式を行う。田人中体育館は六百五十九万円で九百二十五平方尺(二百八十坪)公民館は三百一万円で三百六十三平方尺(一百十坪)をそれぞれ十一月から着工していたもの。

はねとばし負傷さす

十一日午後四時半ごろ内郷市岩堰地内県道上で東京都葛飾区本田川端町マスター万年筆株式会社所有宣伝車＝森茂(四三)運転手＝は平方面に向け進行中、前に停車していたバスを追い越そうとして、バスの後から飛び出した内郷市高坂町後藤一常磐炭鉱運搬夫渡辺勝平さん(四四)をはねとばし頭に十日間の傷を負わせた。

兄弟でビールなど盗む

平署では十一日午後三時ごろ茨城県水海道市生れ住居不定無職相沢利男(三七)と、弟の内郷市宮町一五無職正夫(三四)の兄弟を盗みの疑いで捕えた。共謀して去る十日夜平市神谷字下一酒屋木村文子さん方の酒倉庫からビール十一本(千三百八十円相当)を盗んだほか、弟の正夫は去る八日午前六時ごろ平市平窪字原田三林保二さんが自宅前に置いた小型トラックの運転台から拡声器用アンプ一個(一万四千円相当)を盗んだもの。

上荒川に白骨30才前後の男

内郷市高坂町桜本九二無職橋本公雄さん(三七)は十一日午後三時三十分ごろ平市上荒川字矢常雑木林地内で白骨死体を発見、平署に届出た。調べでは死後六ヶ月位経過した三十才前後の男で、白昼山帽、ゴム長、水色ズボンをはき身元は不明。自殺したものとみられている。

一晩に三件自動車荒し

十一日午後八時半から十二日朝までの間に常磐市内に三件の自動車荒しがあった。

▼常磐市表町新滝旅館に宿泊中の東京都太田区中六号町明和製菓会社篠田武成さん(三七)ら三名が玄関前に置いた小型四輪車の窓ガラスをあけ、菓子二千円と作業衣六千円相当盗まれた。

▼同じく新滝旅館前に置いた福島市上浜町福島更生義肢製作所＝佐藤正蔵さん(五三)＝の小型自動車からも同様手口で手帖一枚とオーバー一着二万円相当盗まれた。

平一中成人学校修業式

平市平一中成人学校は十四日午前十時から平一中図書館に修了生百六十七名を集めて行われる。

若妻学級

磐城市渡辺次民館では若妻学級を十六日午後一時から講師に参育長高木長年氏を招いて泉田公民館分館で開く。

平市公営バス協議会開く

石城五市公営交通事業組合の平市選出組合議員協議会は十三日午後二時から平市役所議員控室で開き、公営バスその後の経過、今後の運動方針などについて協議する。

宮町寿令会

内郷市宮町の宮町寿令会の発会式は十四日正午からヘルスセンターで開く。六十五才以上の高令者約百名が親睦を図る。

磐城に交通事故2件

十一日夕刻から十二日朝にかけ、磐城市内で二件の交通事故があり一名が重傷を負った。

▼十一日午後五時十五分ごろ磐城市定西五三県道上で、自転車に二人乗りをしてきた同市上神白字大平九四内田建設人夫熊谷キクヨさん(三七)と同市助馬町二相楽寿勝さん(三七)は、同市定西一六田村功運転者(二七)のオート三輪車にふれ転倒、熊谷さんは右足骨折で三カ月の重傷、相楽さんは左ヒジに力スリ傷を負った。原因はオート三輪が一旦停車したトラックとすれ違ったとき、急にトラックのかげから熊谷さんらが自転車で飛び出してきたもの。

▼十二日午前八時ごろ磐城市黒須野字江越二六地内国道で、磐城市江名常磐運送会社トラック運転者平市高久字清水四〇青木正夫さん(三七)は前から常磐交通バスが運行してきたのを知りつつ、オート三輪車を追い越そうとしたためバスと接衝、バスの窓ガラス、方向指示器など三万円の損害を与えた

植田農協理事長決る

赤津平男氏辞任に伴う勿来市植田農協理事長を選挙する役員会は九日、農協会議室で開き小野慰衛氏＝植田仁井田町＝を選出した。なお赤津前理事長は病気を理由に辞任したもの。

石城硬卓選手権

三十三年度石城地区硬式卓球選手権大会は十五日午前八時半から平商体育館に百三十選手が参加して行われる。種目は男女シングルス、ダブルスの四種目。

石城地区珠算競技会

第四回石城地区珠算競技会は十五日午前九時から磐城市泉中学校で開く。競技は高校、中学、小学生の三部に分けて行われる。

片寄さん三千円を寄付

平市鎌田字岸片寄潤一さんは亡父兼松さんの供養にと十二日、平社会福祉協議会に三千円を寄付した。

ななはち

◉…平署では二月二十一日から一週間、同署裏庭で盗難自転車の展示会を開いたが、約六十台の自転車のうち持主の手に帰ったのは六台だけ。残った車は一年後には公売して国庫金に納められる。

◉…だが迷子自転車の中に、二月二十日夜四倉駅前に放置された一台の自転車が問題で、これはご丁寧に荷台に「福万才」一升が一本つけられたまゝだった「自転車はどうでも、この酒をどうすべえ…」と署員の眼はチラリチラリ。これも公売となりますかどうか。

四倉港の実縮模型
1/100 防波堤新設で実験

県小名浜港務所では四倉漁港の百分の一実縮、模型を運輸省小名浜工事々務所の構内を借り、二ヵ月造り水槽内に、昨年三ヵ月をかけて実測した岩礁、水深を実縮、そがかりで屋外に造っていたが完成して十一日からモーターを使い人工波を起して波の高さなどについて調べている。

四倉漁港の港口は両側から突出した防波堤で平時は波浪がさえぎられ平穏だが、一旦シケると港口が巾七十㍍あるためまともに大波が港内に押寄せ、漁船の入港もできない状態にあるため県では三十五年度に港口の沖合に防波堤を新設する計画。この防波堤の長さ、位置、模型をつくった。来市した運輸省久里浜港湾研究所井島工学博士もこの模型のよくできているのに感心していたようだ。

【写真は人工波を起し実験中の四倉漁港の模型】

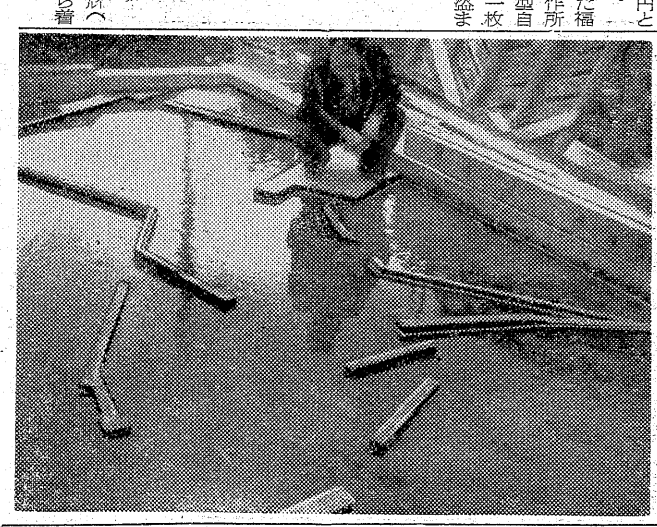

平第三小学校体育館新築落成

平第三小体育館講堂建設協賛会
会長　関口義之

平第三小学校
校長　高杉清寿

平第三小学校PTA
会長　関口義久
副会長　鈴木文雄
同　滝口寅雄

平市教育委員会
委員長　鈴木寛一
教育長　長谷川政

勤能体育機具浜通り代理店
靴と運動具
大塚
平駅前　電二〇七七

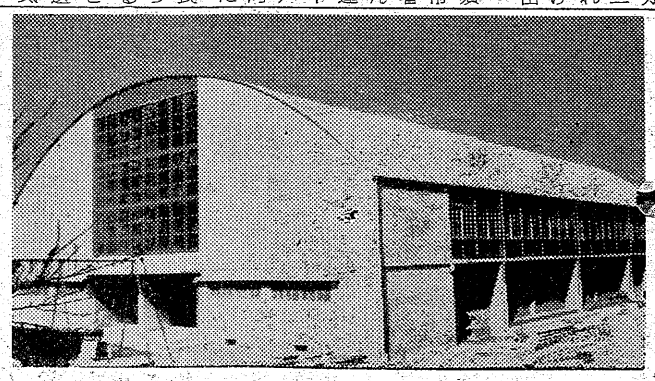

建築施行者　堀江工業株式会社
取締役社長　長谷川常吉

母子家庭入賞文作

私のお母さんは、私が小学校三年の時に、亡くなりました。私は母の余りの姿に、ぼう然と、立ちすくんでしまいました。その時、母の亡くなる前の一言を、私は永久に、わすれることが出来ないでしょう。そして又、八カ月過ぎ無惨にも又続いて不幸が訪れたのです。それは汽車に、ひかれた無惨な父の死でした。親達の亡くなったあとは、一軒家にとり残された兄弟三人だけでした。余りの寂しさに、私は叫びました。〝絶対に親がいなくなっても、決してくじけてはいけない〟ということを。そして人間としてりっぱな人になること。又いくら親達がいなくなっても、決って私の心の中から離れることのない親、姿の見えない親が、今でもはるばると呼び続ける素顔で日一日を毎日楽しく暮せる様にて…。

そしてこの世がある限り母という言葉は永久に、永久に灯となって下さい。

永遠の母！私の母！夢の中で会いましょう。そして大人になっても決して親の愛情というものは、永久に消されることがないことでしょう。

親はいかに大切か

平一中三年　坂本　ハル子

坂本ハル子さん

中学三年生と成長しました。でも自分では名のしれる様努力に努力して生きぬこうと、私は心の中に堅く誓いました。ああ、早くりっぱな人になりたい。そして親達のお礼を正しく生きよう…母！母！なんともいえぬ永遠のなつかしい母。

そして又、亡くなった親達の愛情というものでも和気を習わせてね。そして私に力強く勇気をつけていただくことになりました。そして

あるいは不幸の場合、あるいは幸福の場合、私の心に宿る母。何時までも私の心の中から離れないでから披露式を兼ねて紅白試合を行った。

◇平一中では来年度の前期生徒役員を十一日次の通り選出した。▼会長　江尻正義（二年）▼副会長　門馬広（二年）市川順（二年）▼書記　飯島和子（二年）駒木根悦郎（二年）白土道雄（一年）▼会計　高木秀雄（一年）村田紀恵（二年）

学園だより

◇好間中学校（校長田子泰作氏）同窓会では五万円でバスケットスタンド二対をこのほど学校に寄付した。学校では十一日午後一時から披露式を兼ねて紅白試合を行った。

◇平一中では来年度の前期生徒役員を十一日次の通り選出した。▼会長　江尻正義（二年）▼副会長　門馬広（二年）市川順（二年）▼書記　飯島和子（二年）駒木根悦郎（二年）白土道雄（一年）▼会計　高木秀雄（一年）村田紀恵（二年）

慶弔録

◇平市◇　十一日届出

【出生】▼吉野尚子（下平窪字曲田三七　章二女）▼小田桑加子（郡山市小原田二〇三　吉男長女）▼高久昌子（正月町九　光男二女）▼松崎弘明（新川町六　信道長男）

【結婚】▼六谷勇雄（佃町二ノ二　平三男）鈴木節子（四ノ波字神田六五　市郎長女）▼坂本恵孝（塵屋町九　治平二男）門馬昭子（一野町並字土午目本五　長治長女）

◇勿来市◇

【出生】▼高村雅子（錦町　治雄長女）

民衆映画案内

◇平市　十七日まで

★世界館（六・五三）たそがれの東京タワー（八・一一）第五福竜丸

★東映劇場（七・一〇）第三の女（八・二九）片眼の狼（八・六・〇七）東京ロマンス

★平館（六・〇七）網走番外地ウェイ（七・一〇）網走番外地（八・四五）仮面の女

★民劇（七・一〇）海から来た男（八・三五）ノ手だをかけろ（八・三七）

★平新東宝（七・三七）檜山大騒動（九・一〇）続殺人犯七つの顔（十五日まで）

★ひかり座（六・四五）掠奪者の群れ（八・二五）ニューヨークの顔役（十六日まで）

★聚楽館（六・三〇）知りすぎていた男（八・四〇）追想（十六日まで）

◇内郷市

★綴映劇　夜六時三〇分　第三の死角　空かける花嫁　雑踏に光る眼（十三日まで）

★第ニイワキ　夜六時三〇分　社長太平記　隠し砦の三悪人　修羅八荒（十七日まで）

◇常磐市湯本

★湯本座　夜六時三〇分　新しい背広　駅前旅館，無法松の一生（十二日まで）

★三函座　夜六時三〇分　四角い帆　白昼の侵入者　拡打ちギャレット（十一日まで）

★常磐座　夜六時三〇分　夜霧の南京街　母しぐれ　紅鶴昌敷（十七日まで）

★中劇　夜六時三〇分　洞穴の秘密　狐独の人　素晴しき男性（十三日まで）

◇磐城市小名浜　十七日まで

★国際　伊賀の水月　斗う太鼓　若旦那大いに頑張る

★東映　あばれ大名　恋と湖のまつり　若衆千両傘

★磐城座　仮面の女　非常手配　風雲の鬼将軍

★金星座　明日をつくる少女　蟻の街のマリア　路傍の石

★銀星座　死刑台のエレベーター　白鯨　決斗ウエストバウンド（十六日まで）

◇勿来市植田

★菊多館　夜六時　辺境の掠奪者　のるかそるか（十三日まで）

★うえた館　夜六時　暗黒街の顔役　人肌牡丹　巨人軍物語（十四日まで）

学校めくり

好間中に同窓生が籠球施設寄付

好間中学校同窓会（会長川村建治氏）では在校生の体育運動を促進しようと昨年八月から部落別に資金カンパしていたが、六万八千円が集まったのでバスケットボード二組を購入。新築なった体育館に設置し、十一日午後一時から同窓生多数を集めてバスケットボード寄贈披露式を行った。

同中学校は毎年開かれる中体連主催のバスケットボール戦では強豪校としてシードされているが施設の不完全から常に優勝を逸し、雨の日でも練習できるような室内設備を要望していた。この話を聞いみき子のときは文芸春秋を読んでいるうち、小説（谷崎潤一郎著）に美紀子というとてもすなおな主人公がいたのでこれを拝借した。長男かずまさのときは、土屋会津若松署長に依頼したが自分でつけるべきだとけられ、また文芸春秋に「終戦後の混乱した社会を建直すには」という非常に感銘の深かった随筆を読み、その随筆家の名が「一政」だったのと、私の「政」の一字を合わせ「一政」とした。また土屋署長もこれは立派な名前だと激賞してくれて、文句なく決った。

（平市月見町二七、平署防犯係長警部補）

名づけ

警察官　渡辺政吉さん

照子さん　美紀子（ニ）　一政さん

この一男二女。長女として〝が生れたとき、私は戦地（北鮮）にいたため父が名付けたそうです。出産する三カ月前に妻から「子供が生れるから男と女の名前を付けて手紙で知らせろ」と再三戦地に便りがあったが、何分初年兵の悲しさ、手紙も出せず、結局父が郡山市の八幡神社の宮司に付けてもらったそうだ。

文芸春秋から引用

百％就職など三重の祝賀会

平光寮で

平市才槌小路の平光寮（寮長樋口義雄氏）の寮生から男女九人の盲ろう中学生が卒業する。このため同寮では卒業生の前途を祝福して二十一日午後三時から寮の食堂でお別れ会兼誕生会を開くことになった。今年卒業する九名の生徒のうち、女子盲生三名は福島高等部に進学、ろう生二名は家庭で仕事につくほか四名は就職。製菓工場、給装工場などに百％の就職率をあげ、三重の喜びを祝って遊戯や音楽でお別れ会を行う。なお保母さん四名で作った人形芝居も特別披露される。

フォークダンス

平フォークダンスサークルの講習会は十五日午後六時から石島公民館で開く。

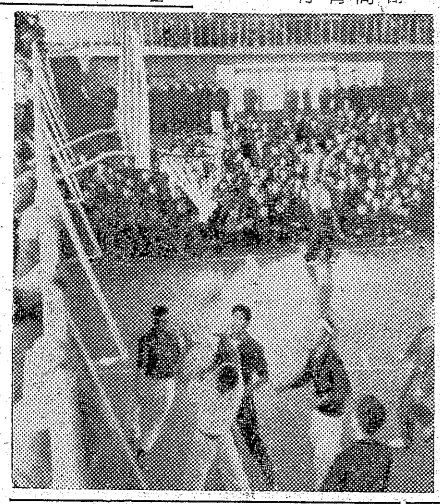

ラジオ

12日

◇NHK　第一　1040KC

7・30　話の泉　堀内敬三　渡辺紳一郎　サトウ・ハチロー　大田黒元雄　徳川夢声　司会高橋圭三

8・00　放送演芸会　❶落語「野ざらし」春風亭柳好　❷寄席の唄　春風亭枝雀　三味線森トシ　❸落語「二十四孝」桂三木助

9・15　ドキュメンタリー・ドラマ「立川」（ゲートのある町）家弓家正　青木道子　原浩二

40　不況に悩む石炭業界

◇NHK　第二　1540KC

7・30　若い世代へ　❶小説「バスカビル家の犬」　❷青年の目「若さと明るさと」　俺は勝一郎

8・05　教養特集　銀嶺に生きる」（ある小作民の記録）　工藤良七　音楽アンサンブル・ブーレ

9・00　オペラ　新進歌手のタベ　大山盛子　鉄爾恵子　太田宏子　宮本昭太他

◇ラジオ福島　800KC

7・15　クローバージュークボックス「闘牛士マンボ」「寄がきた」

30　日立演芸会　漫才「おとぼけスポーツ」　落語「ライト・ライト笠碁」

8・00　ダンセット歌謡玉手箱

50　安川お好み演芸会　司会牧野周一　漫才「とんかく規則は」桜川ピン助・美代鶴　落語「徳」円馬

9・00　平凡アワー　「錦の若者」他

30　基礎技術アワー　朝丘雪路　ショー　第4回　雪路のアメリカ旅行　ニューヨークブロードウェイの巻　朝丘雪路

テレビ

NHK

7・15　劇「バス通り裏」　小栗一也　織賀邦江　露原千草他

30　舞台中継「三つの告白」（新橋演舞場）　水谷八重子　花柳章太郎　伊志井寛　大矢市次郎他　劇団新派

9・30　ニューヨーク物語「生きていたレイシー」　リンアンド・ダイアナード・ハイランド他

囲碁会

平将棋募集会の第七十八回碁囲会は十五日午前九時から同会で開く。

10円募金

炊事をしたことのないものが、いざ妻にねつかれてやってみると大変なものだと思う。火をおこし、めしを炊き、掃除をし、息子の世話と、カンタンなことのようだが、はやくやろうとするとウロウロして、要領よくできない。洗濯などしたらヘタクタだ。つくづく女房稼業に同情する。洗濯というば、子供のオシメのことだが、田舎にいくと、よく面倒がって、少しの小便くらいは、テンビに干して、また使うところもあるようだが、何んとも不潔と思う。だがいちいち洗濯するのも容易じゃない。〝なれれば苦でないゝと云はいうけれど便利なオシメが発明されぬものかと思う。雨の多い時などは乾すのに一苦労する。干し場がないので家中がオシメ満艦飾である。旅行用には紙のオシメがあるそうだが、肌ざわりのよい永持ちする洗濯も簡便なものがほしい。オシメ革命こそ全女房の夢である。

（龍人）

カバンは福山　平2　電二二七

薬の御相談は……　平市4丁目　関内薬局　電話3175 3176

新しいDPは富士　ノサワの自転車　自転車　リヤカー　モーターバイク　各種御用の節は是非当店へ　門馬自転車店　平市六丁目　電呼2551

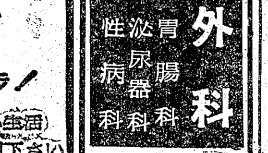

サービス迅速　浜通り唯一の　修理工場　石城計量社　平市かじ町　電3468

福田敬子　児童画研究所　毎週水・日曜午後　平市場土一五（一小前）

電話を求む▽平局区内（平市内）　姓名在社（一〇）

店員　▽自転車修理▽経験不問▽二十才まで▽通・住不問▽委細面談平市五丁目（電四八三八）矢野輪業商会

印刷　従業員募集▽二十才迄の男子▽通勤可能者▽履歴書持参▽委細面談　平市二丁目電二〇〇一山崎活版所

求人　▽バーテン見習男女▽十六ー二十二才▽経験有無不問▽委細面談　平市二丁目　電二〇〇八　製菓谷口

赤巴　▽アカトモエ質店▽平市四丁目局前裏通り入る▽電話二九五〇▽どなたもお気軽にご利用下さいませ

女店員三名急募　経験の有無は問わず、通勤住込み何れでも良い　…御希望の方は直接お訪ね下さい　レストラン　ブラジル　平市田町並木通り（電二九九〇）

カラ紙・カベ紙　長　松崎商店　平市新川町　電四五七二

出前夜12時迄　玉半　五〇三一　五〇三二

HIFIとLP！　レコード　古山電気　平・二　電二九七二

登録商標　銘菓　白砂　一個十円、美麗袋詰百円から　平みやげ本舗　会津屋　電3479　平駅前販売店　佐原屋　ハトヤ

外科　胃腸　性泌尿器科　病科　科　真木医院　平市南町公会堂通り　電話四六九五番

さあ！社会への第一歩！　★正しい時間と正しい生活　金光堂の時計をご愛用下さい　★すてきな五型★　★極薄紳士用★　福島県セイコー会員の店　金光堂　平市五丁目　電4596

全国清酒品評会　優等賞受領　うまい酒　したしまれている　松の友　醸吟造場酒田豊　平市・草野