夕刊 いわき民報
発行所
平市田町63
いわき民報社
社長　野沢武蔵
電話（代表）4161番
© いわき民報社 1959

新学期用
机と椅子
本箱本立
各種準備
家具のデパート
あるが
平市銀座通 電2223
四丁目支店 電4295

サヨナラ市会で質問攻め

平市会 二十名が切り込む

平市三月定例市議会三日目の十四日は午前十時から開会、通告順に一般質問に入った。サヨナラ市会だけに一般質問の通告は押すな押すなの盛況さで二十名に達し、また傍聴席も夏井婦人会員二十名が詰める充実したものだった。十四日午前中は坂本（登）金子、塩（庄）三議員が登壇重点産業などのシワ寄せで計上費の少なかった磐城商工費をめぐり、市当局の農業、商業振興策が究明された。

平ー菅波線を改修せよ　坂本登議員

坂本（登）議員 ❶農業振興政策＝農業費には一千二百万円というわずかな予算をあげ、二万農民の農業振興をやるということは農村の実態をしらないのではないか 農業土木の資材費、労力費の特性をどう考えるか。またこの請負制度を考えているか❷商工業問題＝中小企業者の振興は金融の円滑にあるが、県信用保証協会には福島県が九百万円もやっているのに平市は百万円しか予託していない❸夏井地区の発展策＝イ、夏井川橋は建設省で本年から着工する話だがその前提となる海岸道路対策がとられていない。イ、平ー菅波 土木はどとしから従来の資材四割労力費二割の市負担額をいずれも改修に熱意がない。ハ、観光は五割に増した。工事も工事施行規定を作って公正にやっていきたい。渡部土木課長 坂本議員の努力で夏井川橋が本年着工になったことを感謝します。これも県営事業として三年から五カ年継続事業となり、平市はこの地元負担をすることになる。海岸線道路は四倉ー豊間線産業道路として都市計画地方審議会にかけ、実現の見込み。菅波線も強力な働きかけで改修を県に急がせたい。

鯨岡観光課長 自治法により特定の宗教のものには助成できないので、亭称寺の場合は平市観光協会の方で宣伝につとめたい。

し尿処理場の建設急げ　金子議員

金古議員 ❶市役所の機構改革＝器を設置して書記被減のを図る意よるもので、決ってないがしろにしたものではない。将来は金吉町村合併数年を経た現在、無駄な施設や不合理な人員配置が見られるが、再検討の必要があると思うが、その意志があるか❷商工振興施策＝市長の施政方針演説は数字の羅列で新味に乏しい。商工問題などは一行の文字でかたずけられ、しかもわずか五百六十九万円という計上経費では振興策の樹てようわけもない。消滅なくしては生産のないことを明記してもらいたい❸火災報知器＝正月前後に繁花街で二件の火事があったが、消防の出動が遅かったとよく聞いている。中心街だけでも火災報知機は三つの重量制限を三年以上もやっており、平二小児童たちは〃危険橋〃といって恐れている。消防自動車さえ普通速度では通れぬ状態だ❸教育予算の削減＝教育費が前年の半分近くに減っているが教育第一主義は崩壊したのか。

諸橋市長 運動公園建設期成同盟会は絶対信用のおけるものだ。二千万円の寄付採納も実寄付は五百万円程度で、あとは同盟会が銀行融資をうけたものを市が肩替りするだけ。学校校舎建設が二段落して減ったが、父兄の負担軽減は忘れていない。平橋は早急に改修する計画中で、近く着工させたいと思っている。

磐城で産米優良農家を表彰

磐城市三十三年産米売渡優良農家表彰式は十四日市役所大会議室で行い三代市長から次の十四氏に対して表彰状を贈った。同農政課の調べによると磐城市では予約数量三万八千三百八十俵に対し売渡数量三万八千八百二十二俵と百一・

化成工場近く完成

日水の増産計画進む

磐城市日本水素小名浜工場では再建計画事業の一環として特殊化成工場を建設中ですでに建家工事が完成、機械の取付け作業中なのでにわたってまとめあげた結果に基いて、主に過りん酸、硫安、塩化カリ化合による特殊複合肥料、年間三万トンを増産することをもつ化成工場があって一般の複合肥料を製造しているが、さらに生産増強をはかるため特殊化成工場を建設、研究陣が長年予定どおり三月末までには全工事ができ上り、四月から運転開始の見通しとなった。

同工場には年間七万トン生産能力

特殊複合肥料を年間三万トン

【写真は詰めかけた婦人傍聴人】

二%の好成績をあげ、全農家およそ一千五百戸のなかから優良農家を選考したもの。

【玉川】 駒木根竜雄（大原）鈴木儀次（鼻）橋本孔佑（金成）柳井清治（金成）鈴木昌明（高島）

【江名】 加瀬正（上神白）吉田政一（永崎）

【鹿島】 鈴木長数（久保）鈴木潔基（久保）

【泉】 下遠野武（黒須野）斎藤利定（玉露）滝内清（下川）

【渡辺】 遠藤重喜（松小屋）高木真平（洞）

県税徴収率81%

たった65%の個人税

県石城等所税務課の二月末の県税徴収状況は、調定額四億九千二百万八千八十三円に対し、徴収額八十一・四%の四億四十二万五千百十一円で、前年同期の収入参合八十%より一・四%の伸びを見せている。これを現年度分だけについて見ると調定額は四億一千六百七十九万九千三百三十七円で、収入は三億五千五百八十七万二千三百六円。徴収率は八十五・四%で昨年同期の八十六・六%より一・二%少い。徴収率で一番成績の良いのは狩猟者税で百%完納であり次いで鉱区税九十二・八%、娯楽施設利用税九十二・三%、法人事業税九十一・三%、法人県民税九十一・一%の順で、一番悪いのは個人県民税の六十五%となっている。

島町）▼第四同 小名浜公民館（後宿、横町、諏訪町、花畑町）▼第五同 県立小名浜高校（日立、宮下、滝、芳川、弁別、高山、隼人、東西緑、新日本化学旭化成）

【第二選挙区、玉川】

▼投票所 公民館住吉分館（住吉、金成、野田、林城、岩出）▼第二同 磐城市消防署（岡小名第二区、大原、南富岡）▼第三同 岡小名公民館（岡小名第一区）

【第三選挙区、鹿島】

▼投票所 鹿島小講堂（鹿島）

【第四選挙区、江名】

▼第一投票所 江名漁協組講堂（江名）▼第二同 江名支所（中之作、折戸）▼第三同 永崎公民館（永崎）▼第四同 上神白公民館（上神白）▼第五同 下神白公民館（下神白）

【第五選挙区、泉】

▼投票所 泉公民館（泉、黒須野、本谷、玉露、滝尻）▼第二同 下川公民館（下川）

【第六選挙区、渡辺】

▼第一投票所 渡辺出張所（洞田部）▼第二同 富野八幡神社（泉田、富野）▼第三同 松小屋公民館（松小屋、中釜戸）▼第四同 上釜戸公民館（上釜戸）

出馬予想42名

（定員36名）

磐城市議選あす告示

磐城市議会議員選挙は石城五市のトップを切って十五日告示、小選挙区制によって二十五人のこのためクジ引きで届出順を決めることになった。立候補締切り日は二十日。なお不在投票は十五日から二十四日まで毎日午前八時三十分から午後八時まで市役所、各支所、出張所で受付ける。基本名簿登録の有権者数は次の通り。

定数三十六名（小名浜一七、江名九、泉五、玉川三、鹿島一、渡辺一）に対し、立候補者予定数は四十一、二名の激戦が予想される。

▼小名浜一万五千四百六十三（男七、四〇七、女八、〇五六）▼玉川二千六百三十五（男一、二四二、女一、二九三）▼鹿島九百五十四（男四五一、女五〇三）▼江名六千二百八十（男三〇〇八、女三、二七二）▼泉四千百二十四（男一、九八四、女二四〇）▼渡辺千三百三十五（男六三一、女七〇四）の計三万七百九十一人。

市議選投票所決る

磐城で20カ所

磐城市選管委では来る二十五日執行の市議員選挙投票所二十カ所を次のとおり決めた。なお不在投票は十五日（告示）から二十四日まで選挙管理委員会で取扱う。

【第一選挙区小名浜】

▼第一投票所 小名浜第一小講堂（中島、中通、浜町、本町、竹町、汐留）▼第二同 小名浜漁協組講堂（栄町、東町、古湊）▼第三同 小名浜第二小講堂（西町、須賀町、鹿島町、東鹿

寸言

▼平市会の傍聴者目立つみてない人も多いようだが、一度くらいはどうぞ▼あす磐城市議選告示。よい人選べば市の誇り。

天気予報

（小名浜測候所発表）

【今晩】北西の風、晴。

【明日】西風、日中一時南風、晴だがうすぐものでることもある

【明後日】東ないし南風、くもりから小雨。

海上 今晩風波高い、明日、明後日は多少風波ある。

明日の催し

▼石城地区殊賞競技会、午前九時、泉中学校。

▼草野青年団総会、午前十時、草野公民館。

▼石城地方し体不自由児親の会結成式、午後一時石城医師会。

▼石城地区寝式卓球選手権大会午前八前半、平商体育館。

本日六ページ発行

御入学・御卒業・御就転の御祝いに

時計・指輪・ネックレス・貴金属・メガネ
株式会社 ナルダン堂
平市駅前大通り（東映向い）

藤越の品よと自慢の入学児
ランドセル、学帽、手提袋、雨傘、学童服と入学用品、学童用品を各種豊富に取揃えました。ご入学のお仕度はぜひ二階スーパーでおそらび下さい。
○ランドセル 八二〇―一四五〇円
○学童用雨傘 二百円―三〇〇円
日曜特売 鮮魚と果もの
ナイロンワイシャツ 五二〇円
藤越
平市 座敷

これからの農村の在り方

座談会

中堅農民や花嫁学生囲み

石城中堅農民学校と花嫁学校の卒業式は十二日午後一時から平市神谷(県芸原種農場農業講習所で行われた後、恩師を囲む座談会を開いた。この一年間指導に当った白坂農場長、大和田平農業普及所長、鈴木生活改善普及員、神谷同窓会々長と中堅農民卒業生十四名、花嫁学校卒業生二十一名が膝を交えて労働過重になる農家の労働時間や経営法などについて話し合った。座談会の主な内容次の通り。（敬称略）

女の八割が嫌う 農村への花嫁

鈴木　おめでとうございます。皆さんがそれぞれ部落にお帰りになり、お会いする機会が少なくなると思いますので、今日はお別れの会として男女が身近なこと、考えていることなどを語合って戴き度いと思います。私が司会をすることになりましたからよろしく。どんどん意見を述べて下さい。

女A　八割くらいは農家に嫁ぎたがらないのが現在の若い人達の考えじゃないでしょうか。

娯楽の時間少い

鈴木　何故農家を嫌がるか、どんな点か例を上げて下さい。皆さんの中で嫁ぐなら農家でない方が良いと考えている方は手を挙げて見て下さい（二十一名中九名が挙手）ハイ判りました。ではその嫌いな点は…

女B　働く一方で楽しみがないネ。

女C　使われるばかりで、自分でやり度いと思ってもできない。自主性が欠けています。

女A　古い慣習が残っている。しゅうとの改善が必要だと思います。乳を与える時間や映画を見せにもやってくれないようです。

女D　夜の十二時ごろまで仕事させられている。

鈴木　女は男並に激しく使われ自由に自分の意志を発揮できない労働過重で何か追いかけられているという感じの意見ですが、男子はこのことについてどうお考えになりますか。

しゅうとは欲しい 便利だから…

男A　嫁いでもその家の人になり切れないんですネ。若い人はしゅうとのいないところなら嫁いでも良いという人もいるが、むしろしゅうとのいる家の方が働き良いと思う。

女一同　あった方が良いワ。

鈴木　それは何故？

女C　安心して働けるから

女A　嫁いだばかりでは何も判らないし、いろいろ聞くのに良いでしょう。

女D　子供を見てもらえる。

女E　夜は炊事をしてもらえる。

女B　世間つき合いがうまくやれるから…。

女A　しゅうとがいればお金の責任もなく気が楽です。

何んでも両親に 相談すること

鈴木　ハイ判りました。それでは問題の焦点である労働過重について…

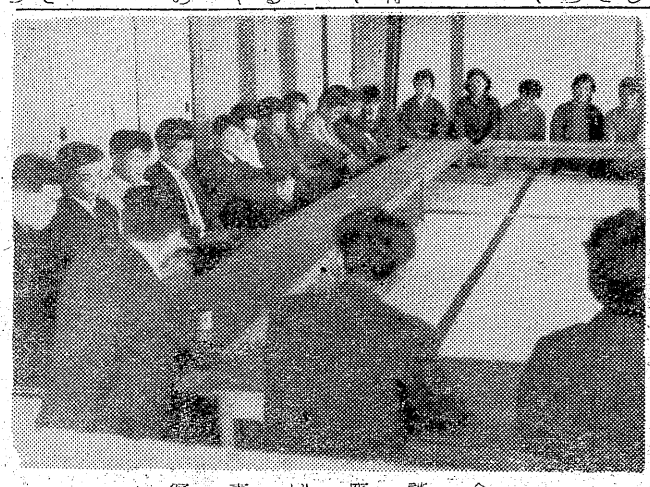

写真は座談会

女E　しゅうとは家事のことをやるので、嫁は田畑をやらされます。その結果仕事に追われて労働過重になると思います。

女F　しゅうとも時間的な計画性を持ってくれれば良いと思います。

鈴木　自由に話合ができる機会をつくるには…。

女G　まず家に馴れることと仕事ができなかったら素直にできないところで男性は家庭にあっても口数が少い。嫁がしゅうとに叱られていても黙って行ってしまうという人が多いようですが…。

女G　夫が母を今まで以上に面倒見て上げること。母や父の前では嫁をいじめる程度にし、陰ではいたわるようにしたら家庭は円満に行くと思います。

白坂　両親をいじめると嫁が夫をつっついていると思われ勝だ。これでは家庭は乱れる。

女A　しゅうとがうちとけてくれるといいんですけど…。

（つづく）

日本経済の体質改善

神谷東大教授の講演大要

（下）

最近家が頼りにならない社会環境にあるが、中小企業、農業の人たちが目ざめてきて国の政治の病いを報徳社の集団、または共同経営で解決しようと動きつゝある。二宮先生の育った時代は今よりもっとひどく家が解体する寸前であった。先生は一身を投げ出して家の崩壊を防いだ先生の言葉に「家の崩壊を防げば国の崩壊を防げる」とある。現在家はさんざんな目に合っている。悪くなっても直す用意がない。このような状態なのに国税はどしどしとられる。中小企業や農家は国に頼るよりも国にもならない仕組になっているわれわれはもう一度報徳社のようなものをつくって、自分の家を堅実に発展させるよう努力しなければならない。社会的な仕事をして社会に寄与することが、最も大事な家の維持法であり、家にとっては報徳社や共同経営の集団的組織がよりどころである。それにより士台が出来、個々の家がしっかりし国が発展して行くのである。家をなくしてホームにすることは日本の場合いかない。それは日本民族自体が決めることである。生産制本部、経済同友会、経済学者連は日本の現状である二重経済、三重経済をなくすため家をホームに変えようとしている。このことは巨大企業の発展には大変便利である。しかし「一家を廃し万家を起す」という二宮先生の言葉でもわかるように家を大切にすることは日本人の天性であると考えているが、世間では別々であると考えられている。また道徳と経済とがどうして結びつくかということもやっている。我々は時代によって変って来ている。分類すると（一）血の時代（二）土の時代（三）身分の時代（四）所得の時代（個人所得、社会所得の時代）となる。この各々の時代には人間として守るべき道がきまっていた。段々道徳は発展していった。我々の道徳は身分の時代に養われた修身は身分の時代の道徳を教えようとするから反対するのである。現在は所得の時代に入った。

家の崩壊をふせげ

経済と道徳とは一体

自由、男女共学は所徳の道徳に入る誘因である。社会の進歩に背むけば悪いことである。個人として立派だがそれが社会の進歩を妨げれば道徳に反する。道徳とは反社会的なものである。

これが報徳社であり共同経営である。この経営が集産的に立派に行われるところに近代性がある。是非それ自体の経営を合理的なものにするために、その下の個々の家の経営をはっきり打ち出さねばならない新らしい意味の経済組織体がこのようにして出来上る。

報徳では経済と道徳は一体である。これが報徳社の血の時代には泥棒も模範であった。身分の時代には殺人も賞美された（荒木又エ門）、道徳は広い意味でいうとエチケットにすぎなくなった、親に孝行するのはあたりまえである。本当の親に孝行することができているかが問題になる。二宮先生の報徳訓はそういうことを誤っている。本当の親を見出すことの出来る人は、今の親に孝行するのはあたりまえのことである。親が道に反すれば反抗するのも親孝行の一つである。道徳は動いている。しかも発展がある。口でとけるのは本当の道徳ではない。腹の底から出てくるものが本当の道徳である。（おわり）

常磐市会再会 予算案検討で三日間休会

議会の本会議は十四日午前九時から湯本公民館で再開するが、一般質問通告議員は十一名に達した。

海工高

趣味の橘会 3月配品

平市二丁目趣味の橘会（武田陶器店内）の三月分配品は「華器」

ブラジル要員開発青年募集

平市では産業開発青年隊中央隊員を募集、二十五日まで受付ける。産業開発青年隊員は国土総合開発事業に従事しながら、一般教育や建設技能教育をうけて青年技能者になれるもので、このうちの中央隊はブラジル移住要員となっている。資格は十八才―二十五才までの独身青年男子で、なるべく農家出身の二、三男坊、心身強健のもの。

市況

魚類

（単位キ＝円）

（十三日午後―十四日正午）

海上は依然季節風が強く、巻網漁は皆無。底引ものも平凡

【小名浜港】　底引十三隻

▼ヤリイカ　五千五百キ　一〇〇―八五▼アンコウ　二千キ　三五―二〇▼水タコ　千五百キ　六二―四七▼ナメタ　千二百キ　一五〇―一〇五▼アブラギス　千二百キ　七〇―五二▼松川　千キ　一四〇―一〇〇▼ドンコ　千キ　四五―三〇▼ノドグロ　八百キ　一六〇―一二〇▼メヒカリ　七百キ　五五―四〇

【江名港】　底引一隻　延縄一隻

水揚げ中

▼アブラザメ　五百キ　四三―三〇▼小アカジ　三百キ　二五―二〇▼ナメタ　二百キ　一五八―一二〇

【中之作港】　底引三隻

▼小アカジ　五千六百キ　二七―二〇▼シゲタラ　二千キ　九〇▼アブラザメ　千五百キ　四二・五〇―一二〇▼水タコ　千キ　六七・五〇―五三

野菜

（単位＝円）

▼ホウレン草　六―一（束）

▼アブラナ　一・五〇―二〇（〃）

▼白菜　一五―七（キ）

▼ニンジン　四〇―一五（キ）

▼ゴボウ　三五―二〇（〃）

▼大根　四一（〃）

▼ネギ　四五―二〇（〃）

▼ニラ　一五―五（束）

▼キャベツ　二五―一〇（キ）

▼ネギ　一五―七（束）

▼サツマイモ　二〇―七（キ）

▼ジャガイモ　一五―六（〃）

▼キリイモ　五〇―一五（〃）

▼ヤマトイモ　七五―四五（〃）

▼サトイモ　四〇―一五（〃）

▼レンコン　五〇―四〇（〃）

▼モヤシ　一五（〃）

▼カブ　六―一（束）

▼タマゴ　一〇―八（コ）

▼ミツ葉　二〇―一〇（束）

▼セリ　二五―二〇（キ）

▼シイタケ　二〇〇―七〇（キ）

果物

▼リンゴ　七〇―三〇（キ）

▼ミカン　七五―三五（〃）

（青果市場調べ）

春の装いに…

3月のミラノに生まれたイタリアンモード

フレッシュなササールシューズをご覧下さいませ

あなたのスタイルを美しく生かす！

靴の吉田屋

平・銀座　TEL・2416

祝　田人中学校体育館

新築落成　3月15日

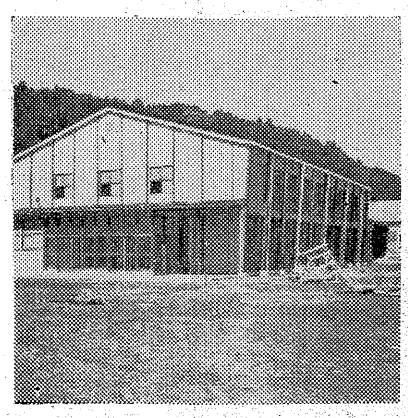

建築施工者　常磐土建株式会社

取締役社長　草野道人

福山特撰ランドセル

売出しごあんない

値上は致しません

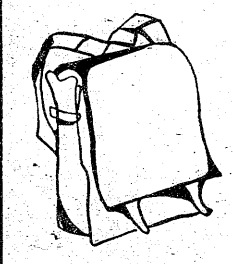

★可愛いお子様の御入学お目出度うございます。只今福山ではご好評の特撰ランドセルをご期待に添える品質、価格にて展示販売致して居りますから、お子様とご一緒に御来店お待ち申上げます。

豚皮ランドセル　４００円
牛冠ランドセル　５５０円
牛皮ランドセル
（色は十二色）
７００円―３８００円
コードバンランドセル
４５００円―６５００円

他に大臣賞、チエリランドセル販売中

カバンと袋物専門店

福山

平市二丁目　電２３１７

三月曜特集

めっきり春めく

18日はお彼岸の入り

1

2

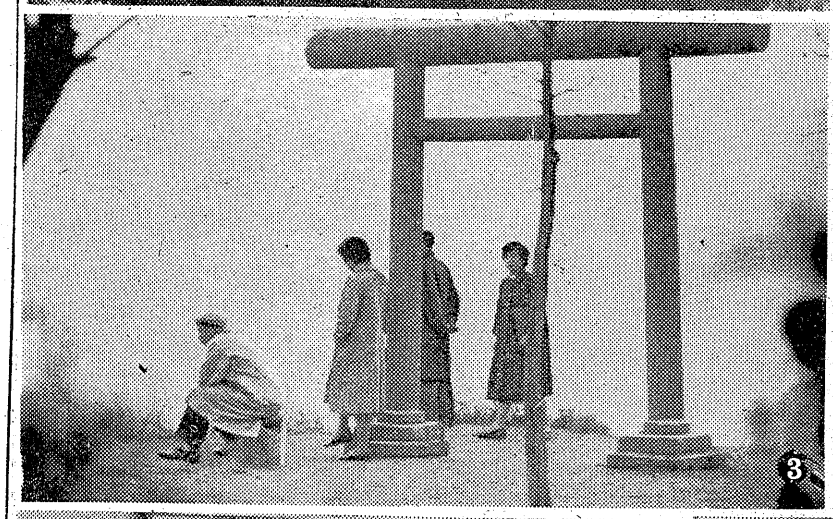
3

○…暑さ寒さも彼岸まで！めっきり春めいて十八日はお彼岸の入り、青さがめだって多くなった野原にかげろうがもえる。

○…さくらの便りを聞くのもあとわずか、ふくらんだつぼみが、春のかぐわしい風にゆれる。灰色じみた風景も彼岸をむかえて日ごとにいろどりをそえ、花やかなものにしてゆく。

4

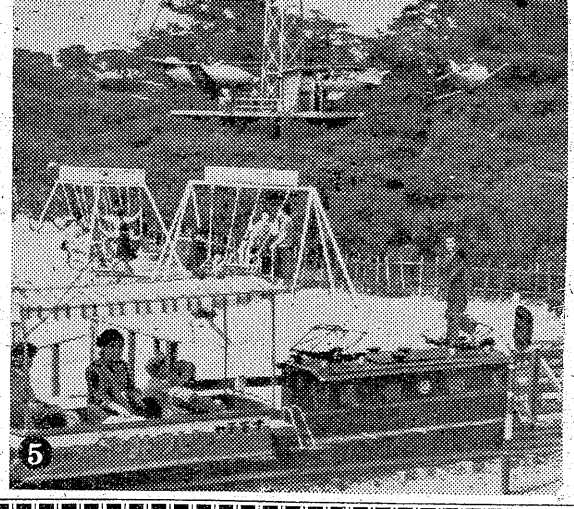
5

6

写真説明

❶お寺さまでは本堂の掃除も済み、ちらほら墓掃除の姿も見られる（平性源寺）
❷青物もグンと育ち、肥だめをかつぐ農夫の背に春の陽がまぶしい（平市郊外）
❸軽快なスプリング姿が春の譜を奏でる（平鎗見ケ岡）
❹サケ・マスの出漁期が近づいてくると、にわかに造船所も活気づく（磐城市）
❺さくら祭も半月後―さくらのつぼみもふくらんできた（平松ケ岡公園）
❻造花のさくらが店内一杯に一足先の春を告げる。

通学用品

幼稚園から大学生まで一徹底した品揃いです

小学一年用KO服　ナイロンサージ……一、二五〇円
テトロン……一、七五〇円
小学二年用学童服　綿ギャバ……九五〇円
ビニロンサージ……一、三五〇円
小学一年用　セーラー服上下　化織サージ……一、三〇〇円
ナイロンサージ……一、七〇〇円
中学一年用学生服　綿ギャバ……一、三〇〇円
ビニロンサージ……一、九〇〇円
東レテトロン……二、八〇〇円
中学一年用　セーラー服上下　化織サージ……一、八〇〇円
ナイロンサージ……二、二〇〇円
中学二年用　セーラー上衣　化織サージ……八五〇円
ナイロンサージ……一、〇五〇円
高校一年用学生服　綿ギャバ……一、五〇〇円
ビニロンサージ……二、二〇〇円
東レテトロンサージ……二、八〇〇円
日毛サージ……四、六〇〇円
高校セーラー服上下　化織サージ……二、一〇〇円
ナイロンサージ……二、五〇〇円
高校セーラー上衣　化織サージ……一、〇〇〇円
ナイロンサージ……一、一五〇円

総牛皮ランドセル一〇〇〇円より
学童帽子……一五〇円より
草履袋……四五円
ショールダーバッグ……一一〇円

皆様の利益を護る店
大黒屋
平母店　平本店　湯本店
金坂店　小名浜店　植田店

女子高校制服別誂の会

経験を生して生地と縫製に特に吟味致しております

◉メーカー　日毛　片岡　藤高　浅長　川島　東亜　遠山　東亜
◉使用生地　オール純毛品製品テスト済
◉制服別誂を取扱い校　磐女高　平商高　磐城一高　内郷高　湯本高　小名浜高　四倉高　其の他
◉仕立上り
純毛サージ仕立（三ツ組）五、四〇円―七、一〇〇円程度
純毛ギャバ仕上（三ツ組）六、〇〇円―八、五〇〇円程度

恋と復讐の痛快物語

舞台姿で悩ませて 若衆姿で斬る雷蔵

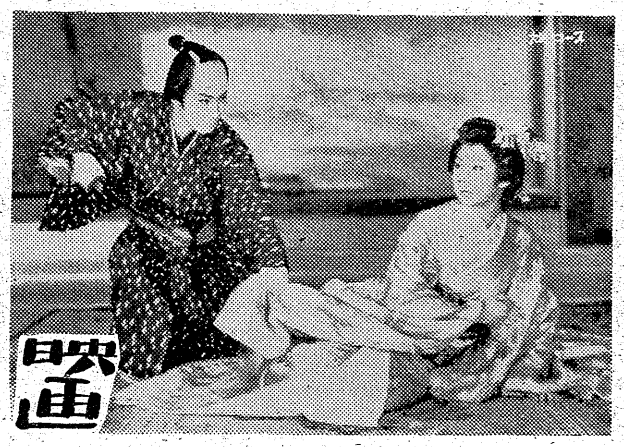

蛇　姫　様

蛇姫様

鳥山三万石を乗取ろうとする国家老佐伯左衛門の陰謀に琴姫（瑳峨三智）はわずかにおすがと重臣に慰められる。おすがの兄千太郎（市川雷蔵）は彼女を襲った左衛門の次男を斬って姿を消した。家は絶かれ千太郎の父とおすがは殺されるが、琴姫の手で殺されたとの噂をきき千太郎は旅役者の一座に加わり鳥山（近藤）に暮れ鳥山へ戻る。姫に復讐の刃を向けるが果たさず江戸へ移った姫を追いそこで一部始終を聞いた千太郎は再び鳥山へ戻る。そのころ鳥山では一味が最後のかん計を練り渡し船に仕掛けをして国入りの姫を殺そうとしていた。しかしその日船頭に姿をかえて船に乗込んでいた千太郎は姫を救い、かけつけた重臣たちと力を合わせて一味と斗い、遂に父と妹の恨みを果たした。琴姫の嫁入り行列を見送る明るい千太郎とおきぬの姿が見られた。大映京都映画。渡辺邦男監督作品。イーストマンカラー・大映スコープ。

からくり雛人形

大映京都映画。西沢宣彦監督作品。島田竜三、岸正子主演。大映スコープ。（十八―二十四日世界館）

たつまき奉行

今日も三枚賭博にうつつを抜かして身ぐるみはがれた遠山の金さん（片岡）は親友佐渡奉行藤堂佐渡守の訪問をうけた。金三百両を輸送中の佐渡丸が失踪したという。越後寺泊の宿に現われた金さんは薬売りに化けた南町奉行の鋳銭与力三郎（東）の姿に気がつき、父南町奉行筆頭与力手塚の娘美弥と会う。杉戸屋と奉行支配組頭源太夫との妙な結びつきに狙いを定め酌婦お半に歓迎されながら調べは源太夫を牢にぶち込むが、ささやきかけるのは金さん。佐渡守が金山を爆破するが、捕物装束に身を固めた金さん以下美鈴の父で救い出された手塚、三四郎、鉱夫頭に化けていた虎鮫と北町奉行与力飯島らの捕物陣。事件は解決、江戸へ向う舟の中の金さんをお半が追う。東映京都映画。マキノ雅弘監督作品。イーストマンカラー・東映スコープ。

深夜の挑戦

東映東京映画。西川辰衛監督作品。南広、故里やよい主演。東映スコープ。（十八―二十四日東映劇場）

夫婦合唱

週刊誌記者雄吉（佐田）と敦子（島恒男監督作品。イーストマンカラー・松竹グランドスコープ。

いたずら

松竹大船映画。中村登監督作品。高橋貞二、有馬稲子主演。松竹グランドスコープ。（十八―二十四日豆館）

愛妻記

新進作家多木（フランキー）は妻の節子と別れて早稲田付近に下宿住い。後輩石井が純子と結婚し麻雀屋を開くと手伝いに行き純子の女友達宮原芳江（司）と親しくなる。石井夫婦は両親との仲がますますくなり多木の下宿に移ってきたため行き詰まった。多木は芳江の愛の結婚記。悪事露見の大膳一味は剣姫らの刃に討たれ、大内記歓迎の阿波踊りの中に美しく幕がざった三郎と剣姫の姿がみられた。新東宝映画。加戸野五郎監督作品。新東宝スコープ。

剣姫千人城

阿波の蜂須賀家は無家老大名。国家老お伝の方のためみだれ、城下の剣山に長曽我部の遺臣金剛、黒田の二党の剽士がいた。黒田兵衛はお伝に取入り金剛党を倒す計画。しかも剣山に埋められた百万両を狙っていた。ありかを知っているのは金剛党の弾正ただ一人。権兵衛は彼を捕えて白状させようとした。金剛党の剣姫（宇治）は許婚の三郎とお玉の兄伝十郎（明智）の援助を得て黒田党を悩ました。大膳は阿波守乱心を幕府に上申、その使者を剣姫は途中で奪い阿波守の伯父蜂須賀大内記に知らせ出馬を願う。城中の広間に集った阿波守や大膳、お伝の方などの前に現われたのはかねて剣姫に助力をしていた非僧師鷹風こと大内

爆笑青春列車

新東宝映画。斎藤寅次郎監督作品。高島忠夫、筑紫あけみ主演。（十六―二十日平新東宝）

オーケストラの少女

バトリシアの父は失業楽師で、演奏会場前でひろったバッグの金で下宿代を支払い、就職したとウソをつく。気づいた彼女はバッグの持主フロスト夫人を訪ね、オーケストラを組織中だというので夫人は後援を約束する。再び邸を訪ねると夫人は旅行中で夫のフロスト氏は放送会社の社長でその話を断る。ストコフスキイの練習場にしのび込んだ彼女はフィラデルフィア楽団の見事な演奏につられて「ハレルヤ」を唄い出す。バトリシアのウソから出た話でフロストは彼女の父と百人の失業楽団と契約した。ストコフスキイの自邸にしのび込んだ失業楽師たちはハンガリア狂詩曲をひいてストコフスキイに認められ、晴れの演奏会にバトリシアは「椿姫の乾杯の歌」を唄う。ユニヴァーサル映画。ディアナ・ダービン、レオポルド・ストコフスキイ主演。☆

戦場にかける橋

コロムビア映画。ウイリアム・ホールデン、早川雪洲主演。テクニカラー・シネマスコープ。☆（十七―二十三日ひかり座）

銀の盃

ワーナー・ブラザース映画。ヴァージニア・メイヨ、ピア・アンジェリ、ポール・ニューマン主演。ワーナーカラー・シネマスコープ

最後の砦

パラマウント映画。ロナルド・リーガン、ロンダ・フレミング主演。テクニカラー。（十七―二十日豊楽館）

各地の番組

◇内郷市▼綴映劇「最後の楽園」「夜の道」十七―十九日「若い川の流れ」「風花」「月が地球を回っている」二十―二十四日▼第二イワキ「紅鶴屋敷」「瀬次喜多流中双六」「隠人の爪」十八―二十四日

◇常磐市湯本▼湯本座「若旦那は三代目」「クラマ島の誘惑」「花のれん」十八―二十四日▼三函座「化猫御用だ」「鬼女系図」「水戸黄門漫遊記」十八―二十一日▼常磐座「旋風家族」「会津の決死隊」「デンスケの陽気な拳斗王」十八―二十四日▼中劇「結婚三重衝突」「女の間諜」「暁の挑戦」「実いまた青し」十八―二十日

◇磐城市小名浜▼東映「顔のない女」「唄しぐれ千両傘」「花笠若衆」十八―二十四日▼国際「隠し砦の三悪人」「さようなら今日は」十八―二十三日▼磐城座「仮面の女」「非常手配」「四角い帆」十八―二十四日▼金星座「黄金娘とインチキ師」「金語楼の三等兵」「朱桜判官」十八―二十一日▼銀星座「初恋」「窓かける花嫁」「幸福な家族」十七―二十三日

【写真は上からたつまき奉行、夫婦合唱、愛妻記、剣姫千人城、戦場にかける橋、銀の盃】

常磐交通が約束守り
採用に喜ぶ孝雄君
五年前バスで指失う

片野孝雄君

五年前、不注意から指一本を失って家業の大工を継げなくなった少年に同情、責任を感じた小学校とバス会社の厚意で、立派な職業につけた喜びに胸をふくらませこの二十日、平一中を卒業する一少年をめぐる佳話。

二十九年七月二十日、平市北目町平二小四年片野孝雄君は豊間海岸で行われる臨海学校に学友とバスに乗った。楽しみにわくバス内は児童たちの騒ぎで大変「バスから顔や手を出しては危険です」という先生やバスガールの声も聞きとれぬほどだった孝雄君は何げなく開いた窓に手をかけて、友達と夢中になって話込んでいた時、突然バスの車体と電信柱に指をはさまれ、左薬指が無惨にも第二関節と第三関節の間からちぎれてしまった。早速竹林病院にかつぎ込まれたが、切れた指は元通りになるわけもなく、生れもつかぬ不具になることを決めた。その後孝雄君は平一中に進学、卒業日も近づいた十二月五年前の約束通り常磐交通に採用決定の朗報が届き、孝雄君一家は夢ではないかと大喜び、卒業日を待っている。

湯山校長の話＝三十数年の教員生活でこんな感激をしたことはない。

孝雄君の話＝会社の期待にそうよう一生懸命に頑張ります。指をなくしたことはもとともとボクが悪かったのに…、この恩は一生忘れません。

なお古川氏は昭和三年鮫川堰の議員、同八年常設委員と理事長に就任、約三十年間献身的な努力で現在毎秒九十九個の水を灌漑と工業用に使われている。

【写真は古川理事長】

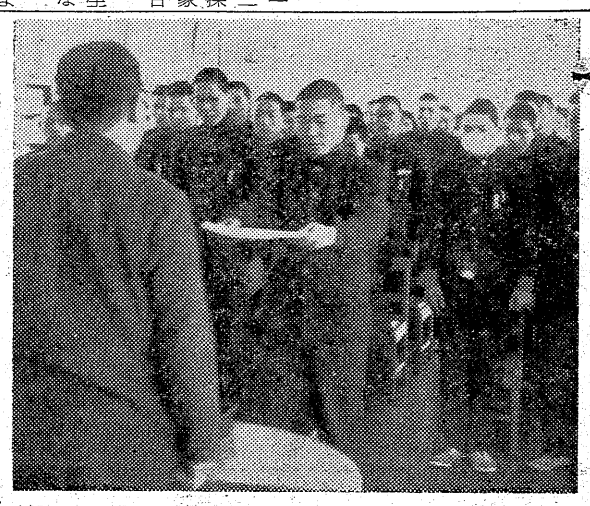

夢の歌謡ショー
平信販で招待売出し

平信販では十五日から四月三十日まで平信販「夢の歌謡ショー」御招待売出しを催す。御招待は五月三日平市公会堂で、当日は第一部春風亭柳好、第二部ビクター専属曽根史郎、野村雪子、神楽坂浮子佐川新太郎、それに加えて加藤章とスキングハーモニーのほかNHKの楠トシエが加わる豪華版。ご招待券は二千円お買上げに一枚百円毎に補助券進呈という。

石城保育協開く

石城地区保育協議会保健委員会は十六日正午から内郷市立宮保育所で開いて給食献立ての研究、三十三年度講習会の反省などを行う。

鮫川堰、育ての親
古川理事長の胸像建立

鮫川堰土地改良区では八日の総会で理事長の古川伝一氏の功績を永遠に讃えるため工費二百五十万円を投じ胸像を建立することに決めた。建設場所は勿来市植田町神山（富久裏旅館下国道立体交叉点の上）で四月上旬に起工、九月中に竣工の予定。製作者は中央美術院の同人に依頼することになった。

支度金を支給
里親委託児童の就職に

今年度の里親委託児童の就職に要する支度金は県で一人当り五千円か五千円相当の物品を支給するので、県石城事務所民生課では二十日までに届出るよう要望している。これは本年三月に学校を卒業し、在毎秒九十九個の水を灌漑と工業用に使われている。

【写真は古川理事長】

勿來路線を正式共用
四、五日中に県報告示

【既報】聴聞会の早期開会のため県当局がこれを省み四、五日中に常磐市八仙一勿来市植田町渋川間の六号国道共用について県当局に対し強力な働きかけをしていた石城五市公営交通事業組合は十四日に開いた。これで同道路の共用開始は二十日ごろからとなり、聴聞会の開会は三月末前後が確定的となった。このため石城五市公営交通事業組合では二、三日中に仙台陸運局と聴聞会開会について最終的な事務打合せを行い、早期開会を実現することになった。昨年二月営業申請の県知事認可以来、一年余にわたった公営バス問題はついに聴聞会開会の運びとなり、次に来る公聴会を待って公営バス問題は認可への道路を突走ることになった。

京浜地区へ六百名
中卒就職の集団第一陣

平職安管内の今年度学卒（中学校千葉県）の集団赴任の第一陣約六百名は店員が百八十名で一番多く、次いで機械工百五十名などで、変った列車で出発する。赴任する学卒者は午前八時半までに平駅前に集合し、係員から赴任についての指導を受けるが、赴任先は東京都、

金庫破れずに
逃走　鮫川堰改良事務所に賊

十四日午前五時三十分ごろ勿来市植田町金畑鮫川堰土地改良区事務所に賊が侵入、同所の金庫を破ろうとしたが破れず、なにも盗らず逃走した。賊は十三日深夜、同所の裏口の戸をコジ開け、便所の廊下を通って事務所に入り、西裏口の側にすえつけてある二号金庫（現金三万四百円在中）を破壊しようとした。

学校めくり
平二小で卒業生を激励する会

平二小児童委員会では十六日午後二時から同校講堂で、卒業生を送る激励会を開く。この会は卒業する六年生達がすこしでも母校に対する楽しい想い出をのこそうという意味から、委員会が主体となって劇やダンスを披露して激励するもの。

夏井地区52％
寄生虫検査で

平保健所では去る九、十、十一の三日間、夏井地区の住民六百十七人を対象に寄生虫検査を行った結果、五十二％の三百二十一名が虫卵者と判った。特に下大越部落は対象二百四十一名に対して百四十三名の六十％も虫卵者だった。また各地区の寄生虫検査で蛔虫は八十％をしめているが、夏井地区は十二指腸虫が四十七人も発見された。寄生虫別にみると▼蛔虫　二六三▼十二指腸虫　四七▼ベン虫　五▼東毛線虫　一▼ギョウ虫　五

北海道季節労務者
30日に出発

春の北海道季節労務者約六十名は三十日午後十一時三十二分平駅発の急行で出発する。勤務先は江別三笠各職安管内で今年十一月まで一般農耕に従事する。

本社杯争奪豊間町野球大会

平市豊間青年会と公民館主催の豊間地区町民本社優勝杯争奪野球大会は二十一日午前九時から豊間小校庭で開く。参加九チーム。

釈放された夜に自動車荒し
常磐　少年捕る

（既報）十二日深夜常磐市内で三件の自動車荒しを働いた犯人市内笠井無職のA少年（一七）を十三日午前六時三十分常磐署員が逮捕した。同少年は滝旅館前の自動車から盗んだオーバーを某質店に入質したことから足がついたものだが、このA少年は昨年十一月二十四日夜笠井通りで常磐市議佐藤勇氏の長男和宏君（一〇）を刺し殺したB少年（一七）と共犯で傷害致死罪として十一日平地裁でB少年は三年から五年の不定期刑、Aは二年から三年の不定期刑（執行猶予四年）の判決をうけ釈放された夜の犯行である。

食品業者、水道従業者の健康診断

平保健所では食品取扱者および水道従事者の健康診断を次の日程で実施。レントゲンで胸部撮影は無料。ふん便検査三十円。

▼十六日午前九時半　常磐市湯本公民館（常磐市全区）▼十七日午前十時　三和村役場（三和村全区）▼十八日午前九時半　内郷市役所厚生課（内郷市全区）▼十九日午前十時　川前村役場（川前村全区）▼二十三日午前十時　磐城市江名支所（江名地区）▼二十四日午前十時　小川町役場（小川町地区）▼二十五日午前九時半　好間村診療所（好間地区）▼二十六日午前九時半　平保健所磐城分室（小名浜、泉、渡辺地区）

学校めくり
平二小で卒業生を激励する会

平二小児童委員会では十六日午後二時から同校講堂で、卒業生を送る激励会を開く。この会は卒業する六年生達がすこしでも母校に対する楽しい想い出をのこそうという意味から、委員会が主体となって劇やダンスを披露して激励するもの。

金庫破れずに
逃走　鮫川堰改良事務所に賊

十四日午前五時三十分ごろ勿来市植田町金畑鮫川堰土地改良区事務所に賊が侵入、同所の金庫を破ろうとしたが破れず、なにも盗らず逃走した。賊は十三日深夜、同所の裏口の戸をコジ開け、便所の廊下を通って事務所に入り、西裏口の側にすえつけてある二号金庫（現金三万四百円在中）を破壊しようとした。

成人学級の卒業式
平一中

◉…平一中の成人学級卒業式は十四日午前十時から平一中図書室で行われた。

◉…五十一名の卒業生は一年間の学業も終り若松専任教諭から「全員高校に合格出来ることを祈っている」とあいさつがあり卒業証書が授与された。

◉…五十一名の卒業生は全員が高校の受験生とあって、今年こそ合格をという固い決意のほどをみせていた。成人学級は高校入学準備となったが、昨年度は五十五名が受験して四十五名が合格したが、今年は高校生の定員増加があったので、昨年を上回る合格率を示めすのではないかといっている。

【写真は成人学級の卒業式】

あと20日
ご成婚の実況は
是非テレビで……
好評の特選テレビ
¥37,000
日立・東芝・ナショナル
シャープ・三菱・その他
各社製品豊富
☆東京お値段で売る店☆
ホーム電気 日中
階上映画部
平市3丁目勧銀前　TEL・5023

出前夜12時迄 玉半 五〇三一 五〇三二

生徒募集
公認
東北高等洋裁学院
洋裁科　編物科
各科　昼間部、夜間部
◉学生割引あります
料理科　週一回教授
平市二丁目 駅より徒歩五分
電三三三一

五十円で満腹 百両で酔どれ
湯本の百両
花の名所の松方岡より早く「割烹開花」が皆様へのサービスとして、このたび本場である博多の〃水たき〃を召し上って戴きたく調理人を迎えました。どうぞ御会食、御商談に御家族連れで御試食のほど御待ち申し上げます
博多水たきの店　割烹　開花
▽…御一人前二〇〇円より
平市新田町　電三八九・五四六八

新学期
通学服 売出し

K　O　服（サージ）　¥1200より〃
小　学　服（綿ギャバ）　¥850〃
〃　（ナイロンサージ）¥1390〃
セーラー服（サージ）　¥1100〃
〃　（ナイロンサージ）¥1500〃
中　学　服（ビニロンサージ）¥1800〃
会員の店
ホかや
平・三
電2203

上り竜・下り竜

……上高久西光寺に奉納……

香山画伯が入神の作

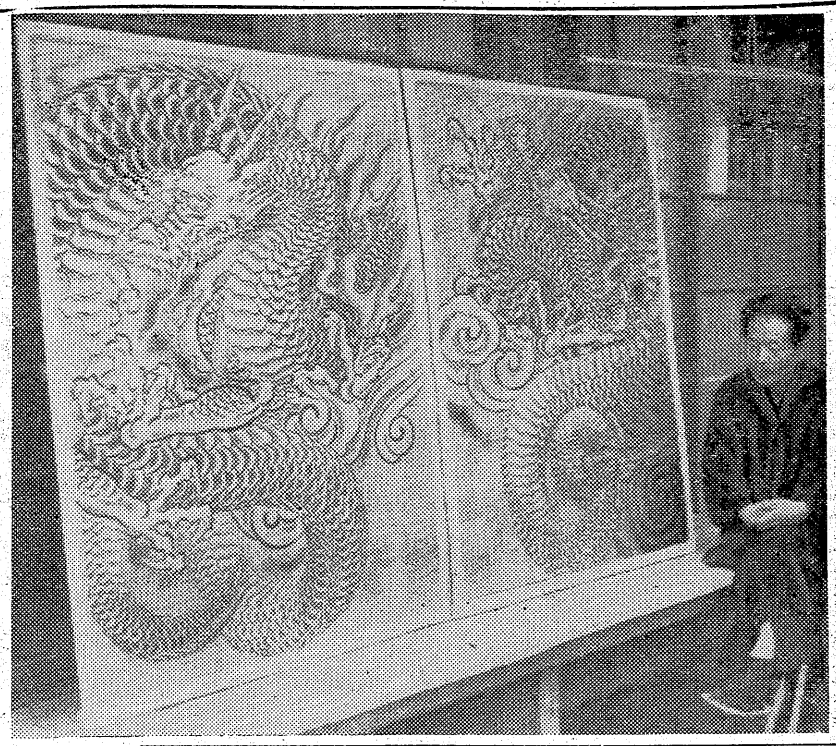

四倉町町田香山太宣画伯は昨冬来龍同氏の大額二枚を揮毫中だったが完成したので、十五日念願の平市上高久西光寺に奉納する。額は長さ一・三㍍幅一㍍で一枚は上り龍、一枚は下り龍でいずれも金箔極彩色の目もあやな堂々の作品である。

香山画伯は三十年前から平市三猿文庫諸橋四三郎氏と親交があり、同氏の世話で四倉町に落着いた人でマジメな作風が賞われている。香山画伯は〝龍は私独自の構想で画いた。金箔の絵なので光る場合と光らない場合の調子を出すのに苦心した。私としては十数年来の苦心作である〟

【写真は完成した龍の額と香山画伯】

慶弔録

◇平市◇

【出生】十三日届出
▼坂本弘憲（好間村上好間 周義二女）

【結婚】▼根本実（大工町一九 徳之助二男）▼藤千寛子（内郷市高坂町 俊一長女）▼渡辺登（田町五四 ユキ長男）柴崎道子（小川町堀田二 二男二女）

【死亡】▼佐藤和子（三）＝四倉町八 峯 恵政長女）

◇常磐市

十二日届出
【出生】▼関根さち子（八仙三八 義春長女）▼早尾晋（上川七 保 利次男）

【結婚】▼関野友己（静岡県富士宮市大宮一、三四九 一郎次男）

小松シメ（湯本向出三七 恵勝五女）▼我妻実（湯本下浅貝九〇）小野栄子（平市三鍛冶町一二 恵吾五女）▼伽下晴昭（内郷市白水町川平六七 勇長男）上川文子（湯本天神二 文五郎長女）

十三日届出
【出生】▼にれ幸一（長倉七二 盛馨長男）▼佐藤初子（湯台堂五六 象三長女）

【死亡】渡辺竹造（七）＝三函二四八▼佐藤和子（二）＝湯台堂五六▼鈴木兵三郎（七）＝下浅貝九〇

◇勿来市◇

【出生】▼小林政秀（東京都 中夫長男）▼皆川博文（錦町 寛長男）▼興野和美（植田東田町 隆男）▼吉田修次朗（植田岩間 政男二男）

民報映画案内

◇平市 十七日まで
★世界館（六・五三）たそがれの東京タワー（八・一一）第五福竜丸
★東映劇場（七・一〇）第三の女（八・二九）片眼の狼
★平館（六・〇七）東京ロマンスウェイ（七・一〇）網走番外地（八・四五）仮面の女
★民劇（七・一〇）海から来た男

◇平市 十七日まで
★世界館（六・五三）たそがれの東京タワー（八・一一）第五福竜丸
★東映劇場（七・一〇）第三の女（八・二九）片眼の狼
★平館（六・〇七）東京ロマンスウェイ（七・一〇）網走番外地（八・四五）仮面の女
★民劇（七・一〇）海から来た男（八・三五）手錠をかけろ
★平新東宝（七・三七）檜山大騒動（九・一〇）続殺人犯七つの顔（十五日まで）
★ひかり座（六・四五）掠奪者の群れ（八・二五）ニューヨークの顔役（十七日まで）
★泉楽館（六・三〇）知りすぎていた男（八・四〇）追想（十六日まで）

◇内郷市
★燦映劇 夜六時三〇分 女王蜂の怒り 女を忘れろ 青い国道（十六日まで）
★第一イワキ 夜六時三〇分 社長太平記 隠し砦の三悪人 修羅八荒（十七日まで）

◇常磐市湯本
★湯本座 夜六時三〇分 若旦那大いに頑張る おとらさんの大寒盛 女ごころ
★三函座 夜六時三〇分 男十九の渡り鳥 幸運の階段 紅とうもり（十七日まで）
★常磐座 夜六時三〇分 夜霧の南京街 昌歌（十七日まで） 紅鶯
★中劇 夜六時三〇分 縫踏に光る眼 青い国道 女を忘れろ（十七日まで）

◇磐城市小名浜 十七日まで
★国劇 伊賀の水月 斗う太鼓 若旦那大いに頑張る
★東映 あばれ大名 森と湖のまつり 若衆千両傘
★磐城座 野郎と黄金 暗黒街のならず者
★金星座 明日をつくる少女 蟻の街のマリア 路傍の石
★銀星座 死刑台のエレベーター 決斗ウエストバウンド

◇勿来市植田
★菊多館 夜六時 顔のない女 夜霧の南京街 会津の決死隊（十七日まで）
★うえた館 夜六時 暗黒街の顔役 人肌牡丹 巨人軍物語（十七日まで）

ラジオ

14日

◇NHK 第一 1040KC
7・30 土曜の夜のおくりもの ❶SKD二十の扉 儀間千島 天草かほる 八坂圭子 常夏滝子 江川滝子 ❷なつかしのメロディー 藤山一郎 藤本二三吉 鄭代三 近安俊郎 川田孝子 三木藤晴代 ❸とんち教室 敬七 小川波天 三木助 ❹クイズ
8・15 こいはどこでしょう 佐々木敏金
40 時の動き「社長になったお百姓」
8・00 花形歌手うたう遊覧船 楠トシエ ゲスト若山彰
30 今週の歌謡ベストテン「さようなら地蔵さん」「海から来た男」他
9・00 浪曲物語「半七捕物張」その2 中村富士夫 他 岡本綺堂原作 魚住秀脚色
30 テラオカ歌謡ショー 今週の七大人気歌手「トロール船の男」他

◇NHK 第二 1540KC
7・00 映画音楽（ジェミュージカル）解説 清水光雄
8・05 軽音楽ホール 小原重徳とブルー・コーツ「シング・トゥ・ミー」他 歌笈田敏夫
9・00 ソプラノ独唱 大谷朝雲 ❶❷❸島ひろし 舞台中継（大阪新歌舞伎座）「黒塚」市川猿之助 中村がん治郎 嵐吉三郎 市川猿三郎 市川団子
8・30 短編映画「アラスカ」
9・30 ニュースを追って「友情の手押車」
50

◇ラジオ福島 800KC
7・15 花春アワー 落語

テレビ

NHK
7・15 危険信号「こども大会」ゲスト加藤芳郎・哲郎
45 スポーツだより「大相撲春場所中間展望」
55 ❶漫才 夏川左楽 秋山右楽 ❷落語 林家染丸 ❸漫才 ミス・ワカサ 島ひろし
8・30 舞台中継（大阪新歌舞伎座）「黒塚」市川猿之助 中村がん治郎 嵐吉三郎 市川猿三郎 市川団子
9・30 短編映画「アラスカ」
50 ニュースを追って「友情の手押車」

人生

誰に接しても同じような態度をとるのが紳士なのだが、相手を選んで下卑た言葉を使う人がいる。はたでみていてきいいものではない。人をみてもよいけれど、人にみられるようにばかりたくない。子供のころ余りにきびしくしつけると、親の拳動をうかがうようになってしまう。親のいるところではおとなしくしているが、力に回ると悪さをするようになる。世の中にカゲひなたの人間は多い。ところがカゲでやることばカゲがさして案外と判り易いものだ。知らぬと思っているのは当人だけの話であってそれが判って人をうらんだりするのを軽い人という。知能素養、人情など人間として不足しているのはやはり軽い人ということになる。それと反対に重い人というのがある別にしょっているのではないがあらゆる面で栄養のゆきわたっている人である。

（龍人）

新しいDPは富士

かばやき 静な図敷 出前迅速 魚業 平市田町電四六一六

文具のナガノ

佛具 平市新川町 橋本屋 電3948

T.S.A 我社が誇る 緻密なる設計と強度計算・堅実な工作 ☆一般鉄骨建築御相談下さい☆ 鉄骨・産業機械・設計製作 株式 平工製作所 平市谷川瀬39丁26 会社 電（代）5717—9

立体喫茶 タカオ 世界館前 電3666

御進学御卒業のお祝いに！ 御婚礼のお仕度に！

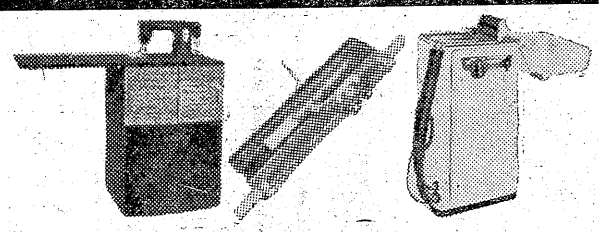

専 チケットの店 石川ミシン商会 平市二丁目 電3232 磐城市西町 電466

藤井サト子バレエ研究所 平市白銀町石島公民館内（電二六五〇）

急告 定休日は毎月二十日になりましたことを御知らせ致します 植田料飲店組合

赤巴 ▽アカトモエ質店▽平市四丁目局前裏通り入る▽電話二九五〇▽どなたもお気軽にご利用下さいませ

急募 美容師（女） 数名 新築開店 高萩市内 住込給六〇〇〇—一〇〇〇〇円 委細面談 姓名在社（十一）

女中 さん求む▽年令18オー33才位まで▽住込▽まじめな方▽委細面談 平市南町 電二三〇二 料亭小富

店員 ▽自転車修理▽経験不問▽二十才まで▽通・住不問▽委細面談平市五丁目（電四八三八）矢野輪業商会

印刷 従業員募集▽二十才迄の男子▽運動可能者▽履歴書持参▽委細面談 平市二丁目電二〇〇一 山崎活版所

電話 を求む▽平局区内（平市内） 姓名在社（一〇）

生花 （古流）盛花、投入教授▽毎週一回 常磐市桜木町通り 電話（常磐）五三八 秀齢斎 河瀬キミ子

最高の家庭慰安風呂

銘木木曾桧製風呂と厚銅製特許大黒釜
気分に於て最高
経済的に於て最高
丈夫さに於て最高
宣伝用 6カ月 製氏小型大黒風呂 55,000円 よりよ
月賦金 一 53
現金 一 53

お風呂は寒中でも一ぐべで沸く釜を 沸き良い釜を使って御家庭を明るく

各種風呂と釜 大黒釜本舗 渡辺工業所 平市正月町19 電4583 （本町六丁目南裏）

申告と納税は おすみになりましたか

▽所得税の確定申告と納税は三月十六日までです
▽所得税の申告と納税は期限内にすませましょう
▽わからないことは 何でも税務署に御相談下さい

平税務署 電話（代）二四一番

「やみ酒は 飲むまい 買うまい つくるまい」