夕刊 いわき民報
発行所 平市田町63
いわき民報社
社長 野沢武蔵
電話（代表）4161番
© いわき民報社 1959

木材 百貨店
一般建築材 建具材 ベニヤ板類
鉛木 秋田杉 津島松 木曽檜 杭木
ラワン材 米材 車両材 枕木 電柱
丸一材木店
平市五丁目 電五四四五
工場 電二五五六 販売部電四六六二

地元民の観光対策忘れるな

観光診断で小寺教授が指摘

県主催の常磐地区総合観光診断は十二日から十八日までの一週間、千葉大造園学教授小寺駿吉、同大学造園教室石井弘、加治隆助教授、全日本観光連盟企画部次長高橋進氏ら一行九名によって行われ、十七日午後七時半から平市田町よし川で平市を中心とする観光診断結果が発表され、平市観光協会長諸橋市長ら地元代表と懇談会を開いた。小寺教授らの観光診断によると、当地方はいわゆる名所旧跡の観光資源のほか天然資源を加え、観光地区としての要素は十二分にある。しかし外客誘致に走りすぎ地元民の観光を忘れている点を特に指摘した。

平市は二見浦、亀ノ甲、新舞子、仁井田浦、水石山、赤井嶽すべきだろう。緑化運動は観光面夏井渓谷について診断したがそれでとり上げるべきで、水石山などによると平市は五市の中心としても緑に乏しく景観に深みがない。立派な経済状態にあるが、総合観造林についても薪炭林は用材に切光ということからまず五市合併が換えて緑化するなど、地元経済の先決問題とみられる。経済的には向上を考慮するのも観光の長期投植民地的色彩が濃く、もう都市計資計画を育てるものである。新舞画時代ではないから常磐地区を一子や二見浦などマネた名が多く独環とした地方計画を樹てなければ自の名称をつけて宣伝すべきだろならない。まず市内は広告看板がう。

乱立して都市美をそこなっている▼新舞子＝塩水プールを造ること古い伝統的なものが豊富だが保護は常磐地区の全海水浴場が泳施策に乏しく、大切な地下資源、げないという印象を与えるからプー科学産業を観光に生かさないのはルの建設はやめ、夏井川河口まずい。目出て悪いのは道路で付近に水泳場を造るべきだ。景道路整備に対する対策が下手だ。観は本家の舞子以上のものがある。産業道路や林道に対しては国庫補▼ヘルスセンター＝地下水は天助があるからこれを十二分に活用然資源としてみんなが利用すべきもので、常磐地区に大温泉郷を建設することがのぞましい。▼白水阿弥陀堂＝中尊寺と同じく貴重な文化財で、もっと道路環境を改善して受入態勢を確立すべきだ。▼石炭資源＝各工場は修学旅行生に参観できる態勢にし、石炭博物館の新設、パノラマの建設も必要で、科学産業を大きく観光事業に取入れる。

磐崎中学校体育館完成

県下に誇る常磐市磐崎中学校体育館が十五日完成した。昨年十一月十日、総工費七百五十万円で東部産業K区が請負い着工、六百四十七平方坪（百九十六坪）鉄骨作り、千五百名を収容することができる。館内にはバレーコート一面、バスケットコート（公式）一面、テニスコート一面、バドミントンコート二面がつくられている体育館のモデルケースとなるもの、この体育館建設にあたりPTA（会長磯上佐衛司氏）は整地事業などに労力奉仕を行い、内部施設のために三十万円を寄付した。【写真は完成した体育館】

高柴ダムに臨時派出所建設

四月から開所

田人村役場では高柴ダム建設現場の治安が乱れているところから、巡査派出所の建設方を勿来署に陳情中だったが、このほど認可され現場付近に四十万円を投じて五十九・四坪の派出所建設に近く着工、四月一日から開所する。名称は高柴ダム臨時巡査派出所。

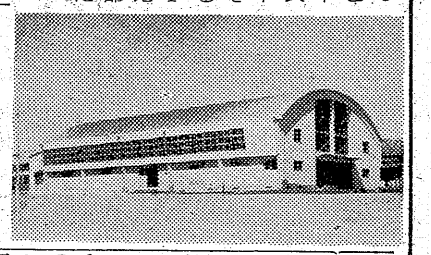

勿来―日水間のガス輸送管完成

勿来―日水間のガス輸送管が昨年秋から着工していた勿来市窪田町から磐城市日本水素に至るガス管埋設工事はこのほど完成したので、二十四日午前十時から同所で披露式を行う。

平市青年連絡協議会総会

平市青年連絡協議会では二十二日午前十時から公会堂で日本間で総会を開き、過年度経過報告、新年度予算、事業を審議したのち役員改選を行う。

貧困者に映画券百枚贈る

磐城市小名浜カトリック教会では映画「蟻の街のマリア」が市内映画館で上映中なので市内貧困家庭に観賞させて下さい、と十四日入場券百枚を磐城市福祉事務所に寄託、さっそく該当者に贈った。

保健所運営協議会

平保健所の運営協議会（会長磐樹久太郎氏）は二十三日午後一時から平保健所会議室で開き、地区衛生組織の活動、結核対策推進などについて協議する。

自衛官募集

平市では三十四年第一次自衛官募集を四月十五日まで行う。採用人員は二等陸士四千八百名、二等海士百五十名。応募資格は昭和九年七月二日から十六年七月一日までに生れた者

あす電休

東北電力平営業所では十八日午前八時から正午まで四時間にわたる平市全域の作業停電を行う。

バイク事故防止講習会

平市バイク運転者会（会長菊田勝己氏）平署共催のバイク事故防止講習会は十八、二十三、二十四、二十六の四日間午後六時から平市公会堂で開く。講師は平署菊地交通係長。

旧城跡で防火水槽増設請願

平市城山会長近藤広記氏ら十四名は十六日の平市議会に防火水槽の増設を請願、議会はこれを総務部委員会負担とした。請願によれば第二十四区の旧城跡は六百数十時から同所で披露式を行う。

平市青年連絡協議会総会

平市青年連絡協議会では二十二日午前十時から公会堂で日本間で総会を開き、過年度経過報告、新年度予算、事業を審議したのち役員改選を行う。

貧困者に映画券百枚贈る

磐城市小名浜カトリック教会では映画「蟻の街のマリア」が市内映画館で上映中なので市内貧困家庭に観賞させて下さい、と十四日入場券百枚を磐城市福祉事務所に寄託、さっそく該当者に贈った。

保健所運営協議会

平保健所の運営協議会（会長磐樹久太郎氏）は二十三日午後一時から平保健所会議室で開き、地区衛生組織の活動、結核対策推進などについて協議する。

自衛官募集

平市では三十四年第一次自衛官募集を四月十五日まで行う。採用人員は二等陸士四千八百名、二等海士百五十名。応募資格は昭和九年七月二日から十六年七月一日までに生れた者

あす電休

東北電力平営業所では十八日午前八時から正午まで四時間にわたる平市全域の作業停電を行う。

バイク事故防止講習会

平市バイク運転者会（会長菊田勝己氏）平署共催のバイク事故防止講習会は十八、二十三、二十四、二十六の四日間午後六時から平市公会堂で開く。講師は平署菊地交通係長。

旧城跡で防火水槽増設請願

平市城山会長近藤広記氏ら十四名は十六日の平市議会に防火水槽の増設を請願、議会はこれを総務部委員会負担とした。請願によれば第二十四区の旧城跡は六百数十

常磐市児童委員会

常磐市児童委員は二十日午後一時から湯本公民館で委員活動について協議会を開く。

公民館運営審議委員会

平市公民館運営審議委員会は二十四日午後二時から平公民館で開き、新年度社会教育事業、社会教振興の重点事業などを審議する。

青年学級研究発表会

四倉町四倉、大浦、大野三地区の青年学級研究発表会は二十二日午前九時から大浦公民館で開く。発表は各地区代表者で個人とグループの二つに分けて行われる。

電波障害対協で組織を強化

25日総会開く

石城地区電波障害対策協議会総会は二十五日午前十時から本社ホールに開き、組織強化を図るため規約を改正、新事業計画などをねる。

平理美容学院で卒業式

平高等理容学院（院長鈴木正夫氏）の卒業式は十八日午前十時から行う。

内郷市長候補は推選しない

全炭鉱常磐地区で選挙対策開く

全炭鉱常磐地区の選挙対策委員会のち、内郷市長選挙問題について十二、二日ごろ再度中央委員会を開いて最終的な態度を決める。

は沼田現市長、菅本現議長、磯貝元助役の三名の候補のいずれも推薦しないという基本方針を明らかにした。なお常磐労組としては二名乗りを挙げている候補者は自民党推薦の馬目武之助、鈴木喜政、野沢武蔵の三名と推薦もれとなった木田泰之助、小松茂河氏を加えて保守系五名。社会党は志賀伝吉氏唯一人という優位におかれている。従って定員二名のうち、社会党が一名割込むチャンスでもあるが、志賀氏は元来保守系の人で労働組合出身者でないこと、現在でも中神谷地区切っての大地主ということろに社会党員としての弱点があり、市労協がどこまで結集するかによって当落が決る訳である。

―◇―

社会党に割込まれると、保守六候補のうち、社会党の志賀候補に決めた点から見て、結局前記三候補が二つの椅子を争うことになろう。然し、小松氏は遺族会をバックに進出し木田氏は前回の落選に対する同情票を狙っているので簡単に捨て切れないものがある

―◇―

投票日まで今後四十日の運動如何で大きい変ぼうを見ること

―◇―

定員二名に立候補を声明しているもの六名。平市の県議選挙は県下にない激戦地となった。党派的には社会党一名に対して自民党は五名という乱立ぶりで従来県議、市議選挙で弱いと見られていた社会党にも相当影がありそうである

―◇―

馬目氏

鈴木氏

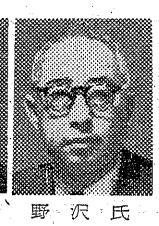
野沢氏

地方選挙の動き

県議選

……◇平市◇……

馬目、鈴木、野沢の争い

志賀氏がダークホース

氏は自信満々、既に当選したようなロ吻をもらし、楽観しているのに対し、自民党の馬目、鈴木、野沢の三氏は文字通り血みどろの激戦を演じている。内郷市の地盤を捨てて割込んで来た鈴木喜政氏が当初有識者の強い批判を受けていたが、親の光りをバックに

志賀氏

木田氏

小松氏

寸言

▼地元民が健全に遊べる施設が少い。対外観光よりまず足元から。小林教授の診断は当然。▼あす彼岸の入り。めっきり桜もちくらむ。

本社辞令

吉田映子
編集部校正員

天気予報

（小名浜測候所発表）

【今晩】北風、くもり一時小雨。
【明日】北または東風、くもりのち晴。

今晩やゝ風波が高く見通しが悪い明日は次第におさまる。

お好み食堂 玉半提供

おでん うま味 平市七丁目 電三四七九

郷土の誇り 清酒 白馬の雪
平市辰ノ口
白馬の雪酒造株式會社

テレビ
御家庭でのだんらく……
各社新製品 続々入荷
自由に選択できるよう 驚く程
多くのテレビが揃います
田中特選テレビ
¥37.000
☆東京お値段で売る店☆
ホーム電気 田中
階上映画部
平市3丁目勧銀前 TEL・5023

お薬 胎毒にはどこにでもない！のみ薬ツケ薬あり
あこう
平・きんざ・電二〇四四

デパート問題で注目的発言
市会で諸橋市長

平市三月定例市議会三日目の十六日は前日に引続き一般質問に入り午前中は志賀（伝）志賀（季）水竹の三議員が質問に立ち、諸橋市長はデパート建設につき必ずしも必要とは思わないが、と注目すべき発言を行い、また水竹議員は火災報知器を設置すれば火災保険料は三％引下げとなり、全市の利益は八千万円にも相当すると重要な言があって、当局も早急に報知器設置の意志を表明した。

志賀（伝）議員 ❶百貨店誘致と地元資本建設に対する市長の考え❷他市に比べ平市商店街はサービスに乏しいと思うが、市長は商店街の振興についてどう考えているか。商店街の革命期を迎え経営診断の指導が必要と思われるがどうか❸難聴教諭を市で置く意志あるか。

諸橋市長 デパートは必ずしも必要とは思わないが出来れば地元資本によるデパート建設に手を打つべきだ、また経営診断については現在調査を押し進めている。難聴教諭は県が任命、しかも国が枠を決めるもので、三十四年度からは難聴教諭の兼務は出張所長管理で出来、一人で二、三校が兼務できる。

志賀（季）議員 ❶片浜循環線平・江名線の道路改修❷市町村モデル地区となった平市がどう常識していけるか❸窯座振興費は婦人市の一割に過ぎず、市営と（民）場を造る意志があるか。

諸橋市長 道路問題はいずれも公営バスと関連して重要問題なので一層全力を注いで改修に尽したい。

伊藤助役 新市町村建設計画を県に提出してその決定になるが、そうすると公共事業とみなして国の補助、起債が認められることになる。有畜営農は大切なので奨励に努めているのが財政上思うにまかせず、現在のと（民）場を買収して市営にしたいと思っている。

水竹議員 ❶消防団員に対する保証条例の設定❷聚楽館前舗装を本年やるか❸二丁目の自動信号機をつけるか❹火災報知器を二％引下げられるよう火災保険料金を三％引下げられるか❺特定組合に対する助成はどうかと思う。

諸橋市長 火災報知器設置は早急に実現したい。

伊藤助役 組合団体補助は必要性発を明しているが、年々縮減している。消防団員に対する給付金条例は他市を調べた上で取上げたい。

渡部土木課長 聚楽館前は下水道工事が済み次第本年中にやる。交通信号機も下水道工事に関係あるが、本年中にやる。

常磐市会 一般質問

休会中だった常磐市議会の本会議は十四日湯本公民館で開いたが、この日の一般質問は十一議員におよび磯野市長はこれに対し答弁したが、議案を委員会付託として十八日まで各委員会を開き十八日再会、委員長の報告のあと質疑応答を行い閉会することになっているが、この日の主なる質問の要旨はつぎのとおりである。

◇駒木根議員▼身体虚弱児入学児童について▼遷野町の合併促進▼湯本財産区の廃止について

◇松本議員▼教育施設の充実と一般教育予算▼都市計画の進行と全体計画

◇織内議員▼住宅難解消計画▼陸橋、諸線橋計画

◇滝議員▼御成婚記念植樹▼し尿消化槽問題

◇大平（武）議員▼流量調節のためのダム設置▼白鳥温泉センター設置について

◇御代議員▼下船尾泉間バス路線認可について

◇生田目議員▼堀坂綜合グランド施設促進▼傾城ゴミ処理場の改造と衛生対策

◇大平（国）議員▼農地潰廃の対策

◇佐藤（勇）議員▼し尿消化槽の操作について

◇四山議員▼財政確立について

◇小井戸議員▼庶務住宅建設計画▼湯本高倉間道路を県負担事業としての促進運動▼藤原川上流の観光資源の利用。

市況

魚類

（単位キロ＝円）

【男子】▼店員2、東京都、十六〜二十五才、住月五千円▼外交販売員1、平市、二十一二十五才、通月二万円▼留守番1、平市、十八一二十才、住月千五百円▼調理見習1、平市、十六一二十才、住月三千円▼養鶏農夫1、磐城市、二十一二十五才、住月三千円▼精肉工2、平市、十六一二十三才、住月三千円▼植字工1、常磐市、十六一二十才、通日三百三十一百四十円▼製材工2、好間村、二十五一（見）2、磐城市、十六一十八才、三十才、通日三百五十一三百円▼製綱工2、平市、二十一二十五才、住月三千円▼三輪車運転手1、平市、十八一二十才、住月三千円▼ガス工5、四倉町、二十一四十才、通日四百円▼経理事務員1、平市、十九一二十五才、経験一年以上、通日四百円▼電工5、平市、十七一四十円

【女子】▼ゴム製品製造15、小川町、十六一十九才、通日百四十円▼店員1、東京都、十六一二十才、住月三千円▼繰糸工2、相馬市、十八一二十八才、経験二年以上、住日百九十一二百八十円▼織布工2、愛知県瀬都市、十六一二十才、住月三千円▼クリーニング仕上1、平市、十六一三十才、通日百五十円▼女中多数、神奈川県小田原、箱根市、十八一三十五才、住月五千円▼澱物製造1、平市年令不問、通日百五十円▼農夫多数、北海道、十八一四十五才、住月四千五百一七千円

野菜

（単位キロ＝円）

▼ホウレン草 七〇一三〇（キロ）
▼アブラナ 三・五〇一一〇（〃）
▼白菜 一五一一〇（〃）
▼ニンジン 四五一一〇（〃）
▼ゴボウ 三五一一〇（〃）
▼大根 四一（〃）
▼ネギ 四五一七〇（〃）
▼ニラ 一〇一五（東）
▼キャベツ 二〇一一〇（〃）
▼ネギ 二五一一〇（東）
▼サツマイモ 一五一七（〃）
▼ジャガイモ 一五一六〇（〃）
▼キリイモ 五〇一二〇（〃）
▼ヤマトイモ 七五一三五（〃）
▼サトイモ 四〇一一五（〃）
▼レンコン 八〇一六〇（〃）
▼モヤシ 一五（〃）
▼カブ 七一二（東）
▼タマゴ 一〇一八（コ）
▼ミツ葉 二五一一〇（東）
▼セリ 二五一一〇（〃）
▼シイタケ 三五〇一一〇〇（〃）

果物

七〇一三〇（〃）
七五一三五（〃）

（丸平青果市場調べ）

議員は秘密協議会がお好き

◉…この敷地問題が十三日の定例市会に仲議され、佐藤（一義）議員「市会の議決を経る理事者と委務委員だけで校舎の敷地を決めるのは専横的処置も甚だしい」と爆弾質問を投げつけた。鈴木（明）議員「将来独立校舎として生れ変る事に対しては賛意を表するが、果して県に確約書を出しても市の財政上に支障がないものかどうか」と質問。これに対し理事者も即答出来ず、場内は一時騒然たるものがあったが、星議員の助け舟で本会議は協議会に移されたものの問題が問題だけにケリが付かず、蛭田（梅）議員の発言で秘密会に付された。

◉…将来独立した工業高校が出来るという明るい問題を秘密会議に付すのは合点のゆかぬ。問題の敷地は磐農が容易に管理できる地点で現地が最も理想的な場所だ。ただ市会にはからなかった点は理事者側の完全な手落ちといえる。しかし秘密会議を開いたことは却って市民に反感を抱かせる原因ともなる。こと教育問題を審議する場合は公開協議会でやれないものか。なぜ議員は秘密協議会が好きなのか（K記者）

求人案内

十三日現在 平職安調べ

定休日お知らせ

明三月十八日（水）は市内商店街の定休日に当りますので平本店と本社事務所は（外商部は出勤致します）休ませて戴きたく謹んでお知らせ致します

株式会社 大黒屋
社長 馬目勝次郎

◉平母店は休みません

出前夜12時迄 玉半

移転お知らせ

今般左記に移転致しました 何卒旧に倍してお引立の程お願い申し上げます

尚元専務高木力氏は家事都合に依り退社致しました

平市大町二五（東北配電平営業所隣）
常磐広告社
電四三一九

会津清酒 大川

酒 やまとがわ
平・材木町
大喜多や
電3722

外科 肛門科 上田医院

平市南町（平局裏通り）
電話四五二九番

青空ホールでジンギスカン鍋 湯本の百両

広告マッチ 扇子 カレンダー うちわ 手拭 タオル サトー広告社

平市三十九町（三十米商工会館先）
電話三七九〇番

写真は舘林

平・公園下 電三九六

佛具 橋本屋

平市 新川町
電3948

低金利 静かな憩いの宿 住吉荘

平市鎌出町 電四六二八

珍菓 水石山 銘菓 ゴルフ球最中 大木屋

平・電3609

新しいDPは富士

石葉

平市紅小路 電三〇五四

カバンは福山

平2 電二三一七

出前夜12時迄 玉半

五〇三一
五〇三二

丸丹

家具のデパート
株式会社
町田
植1
電201

三度ビックリ

❶品質良くて安い事❷品物の豊富な事❸アフターサービス満足の事 従下御成婚を記念して実施致しました大売出しは物凄い反響を呼び大盛況裡に終了致しました。お蔭様から非常に喜んで頂き、この売出しを是非継続するようにとの強い御要望でしたので、当店では今後も皆様が安心して喜んでお買物出来る店として、引続き記念サービス値（三割引き）で販売致す事になりました。宵数くお引立下され品の大小を問わず、御気軽に御相談下さる様お待ち致しております◇洋服タンス五〇〇円◇ベビータンス三五〇〇円◇洗濯板八〇円等サービス品陽上続下千点陳列

平名物 尼子まんじゅう

パネル・腕木 フローリング 建築材加工 東洋木工 有限会社

平市菓子町（平工高前）
御連絡は電話三三六番へ

急募 貸家

▽新築▽梅ケ町▽日当り良し▽電気、水道完備▽平家建六畳、四畳半 連絡先 電話四四三七

急募

タクシー運転者、婦人ある者三名、希望者は履歴書を御持参付下さい

ホシ友

勿来市錦町 電五四・三七九

女中

さん求む▽年令18才ー33才位まで▽住込▽まじめな方▽委細面談 平市南町 理容員龍軒 電三三八〇

急募

▽女子理容師▽経験三年以上▽住込委細面談 平市南町 理容員龍軒 電三三八〇

募集

▽自動車助手 ▽年令20才前後 ▽委細面談
堀川砂利店
平市大町一五 電四六五三

求む 貸家

タイ販売セールス▽年令20ー30才まで▽委細面談 平市三丁目 横山商店タイヤ部 電二〇〇六

松竹グランドスコープ

文壇の重鎮志賀直哉の名作を得て名匠中村監督が快調のメガフォンで放つ ロマンと感動の話題作！ 桃色封筒のにせラブレターがふくらませた果しない空想と美しいバラの色の恋のゆめ！

高橋貞二 有馬稲子 杉浦直樹
山本豊三 瞳麗子 桑野みゆき
監督 中村登

松竹大型天然色 夫婦合唱

グランドスコープ・イーストマンカラー

佐田啓二 高千穂ひづる
小山明子 京マチ子
泉 佐野周二
監督 田畑重夫

権利も義務もフィフティ・フィフティの男女同権!! 甘く甘く悩ましい新婚夫婦の愛情問答!!

平舘 明18日より封切

たびら

（十六日午後一十七日正午）

十七日は江名に延縄漁があったほかは各港とも底引ものが出回った。小名浜ではヤリイカ、タコ、江名では小アカジ、シゲタラなどが多かった。

【小名浜港】底引二十隻
▼アンコウ 三千五百㌔ 四一
二七〇▼ヤリイカ 三千㌔ 七五一
七〇▼タコ 三千㌔ 六五一五〇
▼小アカジ 二千七百㌔ 一三一
二〇〇▼シゲタラ 千八百㌔ 一六〇
一一〇▼ナメタ 千三百㌔ 七
一九五▼トウジン 千三百㌔ 四
一三七▼ドンコ 千百㌔ 三五
一二五▼アブラザメ 千㌔ 四五
一三〇▼イシモチ 九百㌔ 一三
〇一一五▼メヒカリ 九百㌔ 一四
三五一二〇▼松川 六百㌔ 一四
五一一〇〇▼アナゴ 六百㌔ 三
〇〇一一五〇▼ヒラメ 二百㌔
四〇〇一三一〇

【江名港】底引七隻 延縄一隻
水揚げ中
▼小アカジ 一万一千二百九十㌔
二五一一八〇▼水タコ 六千㌔ 七
二一五〇▼アブラザメ 三千七百
五十㌔ 四三一二〇▼松川 千八
百七十五㌔ 一五七一九〇▼ナメタ 千二百㌔ 一六〇一八〇

【中之作港】底引四隻
▼小アカジ 七千五百㌔ 二三一
二〇▼シゲタラ 五千六百三十㌔ 一五
八一七▼ナメタ 千二百㌔ 一五
〇一一〇▼アブラザメ 三千七
百五十㌔ 四二一二〇▼水タコ
二千二百五十㌔ 六八一四〇▼松
川 七百五十㌔ 一六〇一〇〇

月末に合併呼掛け
平市全員協議会で承認

平市議会全員協議会は十六日の本会議散会に引続き開き、平市振興委員会第一部会委員長金古政通氏より、三月中に文書をもって四倉町、小川町、好間村に合併の呼掛けを行い、合併促進のステップとすることに全議員の承認を得、月末に市長、議長名で三町村に正式文書で合併呼掛けを行うことになった。

委員長報告ではまず新市地域合併の利害得失を調査、また四倉、小川、好間三町村を対象に教育、産業、予算を決めたのち役員を改選、団長に松崎伯光氏を選出して終了。続いていわき民報提供の映画を楽しんだ。

【写真は松崎新団長】

無灯部落の解消へ
市長 南白土に点灯を約束

平市議会三日目の十六日、上坂議員の質問で諸橋市長は南白土地区の無灯火部落に対し、必ず近いうちに電灯を敷設、三十年来の無灯火の悩みを解決すると約束。同部落の電灯敷設が取上げられて以来二年ぶりに文明の灯に浴することになった。

上坂議員は地元負担金の負担問題で遅れている無灯火部落の解消のため、市が全額負担によってでも市内の無灯火部落の解消を要求して迫ったが、伊藤助役は市内に無灯火部落が二十数カ所もあり、三十万円から八十万円もの費用を必要とするので一度に実現することは困難であると、五年間据置き、十五年間償還による農協よりの融資施策と市補助案をもって説明に当ったが、結局諸橋市長は年次計画で無灯火部落解消の方針を打ち出し、二、三カ月中には必ず南白土地区の無灯火部落（五戸）に電灯を点灯する旨を確約した。

祝祭日には必ず 日の丸を掲げよう
岡崎さんら啓蒙運動

象徴〝日の丸〟に対する意識の低下を嘆いた平市六丁目さかい呉服店主岡崎栄蔵さん（四〇）が提唱した国旗掲揚運動に、共鳴した草野青年団員志賀昭三さん（三〇）の二人。目標は石城地方の知名士、有志百人を訪問、その協賛を得ることで十七日は午前十時、諸橋市長から協賛の握手をしてもらって市役所前をスタートした。

岡崎さんの話＝国旗を忘れ、日本人たる自覚を忘れて来た昨今の世情はまことに嘆かわしい。北白銀町会では区費の補助で、各戸残らず国旗を掲揚している。祝祭日に国旗を掲げることによって明るい日本の再建をしたいのが私の念願です。

【写真は国旗掲揚運動をする岡崎さんら】

十七日朝、日の丸の旗をかつぎ、「祝祭日には一戸毎に国旗を掲げましょう」と書いたタスキとハチ巻姿の二人組が平市内をねりあるいた。この日の丸デモは日本の

入らぬとパチコ台をこわす

平署では十五日午後二時五十分ごろ好間村南町田三六、炭夫鈴木清一（三）を器物破壊の現行犯で捕えた。平市田町〝ひばりパチンコ店〟＝責任者馬場一夫さん＝でタマが出ないとパチンコ台のガラス（百五十円相当）をたたき壊したほか、同町高久医院の玄関のガラス二枚（二千円相当）を壊わしたもの。

幼児貨車にひかれ両足切断

十六日午後三時二十三分ごろ磐城市定西二九四地内の小名浜臨港鉄道開切付近で遊んでいた同市船引場、鮮魚商小林茂さんの長男光一ちゃん（四）は泉駅発同二時四十五分、下り貨物列車＝運転士、同市鮫川、新妻義四郎さん（四）＝にひかれ、両足切断、三カ月の重傷を負った。

平駅待合室で盗難

双葉郡富岡町吉の原八四中島キヨ子さん（三七）は十五日午後一時三十分ごろ平駅待合室で（二眼レフ）カメラなど衣類二点（七千円相当）を盗まれた。

准看護婦試験
平理美容学院で

県では三十三年度第二回准看護婦試験を二十二、二十三の二日間、午前九時から平市田町平高等理容美容学院で行う。受験者二百三十七名。試験科目次の通り。

四倉 出席率が悪い
婦人学級で実態発表

四倉川婦人学級合同開講式は十五日四倉小学校で行われ四倉、大浦、大野各学級代表がそれぞれ学級の実態発表を行った。同日の出席者は主催の公民館関係、町教委、講師のほか学級生および百五十人で共通の問題点は〝学級生の出席率が悪い〟ということだった。

同町の婦人学級は公民館連絡協議会主催で四倉、大浦、大野三地区で毎週二回開いているが生徒数四倉二百人、大浦四百人、大野三百人となっているのに出席は平均して五十人程度だという。この原因を検討した結果、四倉地区には教室の四倉公民館の建物が不完全である〝三地区学級を通じて科目に魅力がない〟学級生の年令が二十四才から六十才まで、また職業もまちまちなのでまとまりが悪いという結論だった。主催側は四月の新学期からこれらの点に運営の重点をおくことになり検討をはじめた。

石城准看護婦学校で卒業式

平市草野青年団総会は十五日午前十時から草野公民館に員自二十名が出席して開き、過年度経過報告、新年度事業、予算を決めたのち役員を改選、団長に松崎伯光氏を選出して終了。続いていわき民報提供の映画を楽しんだ。

【写真は松崎新団長】

選挙雑感

○…磐城市議選は十五日告示予想されていた顔ぶれはほとんどとの日立候補届出を済ませた大選挙区の小選挙区制によって定員三十六名が選ばれるわけだが小名浜地区では定員十七名に対し二十名、玉川地区定員三名に対し四名、展鳥地区定員一名に対し二名、江名地区定員九名に対し十名（渡辺地区定員一名に対し立候補届出ない）と各選挙区とも予断を許せぬ激戦となっているだけに各選挙事務所には〝必勝〟の大書ポスターが高々と掲げられ、或る革新系の事務所にさえも「心願成就」を祈願する地元神社のお札がうやうやしくまつってあるほど。それでもまだ序盤戦とあって、殺気立ったほどのはげしさは見られないようだ。

○…それは有権者側にもいえることで立候補者自身が真剣に街頭演説をぶって歩いているが、一向に有権者の関心が薄く、立上って聴き入っている姿は少い

○…街の電柱、塀などいたるところは黄、赤、緑、色とりどりのポスターおよそ二万五千枚で埋まり、さながらポスターの展覧会。中には候補者肉筆のポスターもある。

○…第一印象を損ては大変だとばかりどの選挙事務所でも訪問者の取扱いはていねいだ。至れりつくせりで訪問者の〝顔〟が即ち、投票券に見えるらしい

【写真はポスターで埋った街の塀】

さながらポスター展

○…磐城市議選は十五日告示予想されていた顔ぶれはほとんどとの日立候補届出を済ませた大選挙区の小選挙区制によって定員三十六名が選ばれるわけだが小名浜地区では定員十七名に対し二十名、玉川地区定員三名に対し四名、展鳥地区定員一名に対し二名、江名地区定員九名に対し十名（渡辺地区定員一名に対し立候補届出ない）と各選挙区とも予断を許せぬ激戦となっているだけに各選挙事務所には〝必勝〟の大書ポスターが高々と掲げられ、或る革新系の事務所にさえも「心願成就」を祈願する地元神社のお札がうやうやしくまつってあるほど。それ

列車、リヤカー に衝突大破

十六日午後六時十一分ごろ四倉町上仁井田農業坂本増雄さん（三）はスクーターにリヤカーをつけ、四倉―草野駅間の無人踏切でスクーターが故障して立往生。これに上り急行二五四貨物列車が衝突、リヤカーは大破したが、坂本さんは逃げたため助かった。このため列車は現場に五分停車した。

一たん停 車怠る 死故 即事

【既報】茨城県大津港駅付近の常磐線踏切で貨物列車に衝突、四名が即死した事故の原因につき調査した高萩署では、乗っていた四名全員が死んだため確実な原因は捕めないが、事故現場は見通しの良い事故を起すような地点でなかったところから運転していた柴さんが視力弱く列車の来るのが判らなかったため、踏切での一たん停車を怠ったのではないかとみている

団長に松崎氏
草野青年団総会

平市草野青年団総会は十五日午前十時から草野公民館に員自二十名が出席して開き、過年度経過報告、新年度事業、予算を決めたのち役員を改選、団長に松崎伯光氏を選出して終了。続いていわき民報提供の映画を楽しんだ。

【写真は松崎新団長】

きのう針供養

☆☆☆☆☆

○…十七日は旧の針供養。平市の洋、和裁学校ではそれぞれ一年間に使用した針や折れ針をとうふに指して供養。どうぞ裁縫が上達しますようにとその冥福を祈った。

○…平市白銀町石島公民館でも洋裁、和裁両部の生徒二十三名が集り、折針や古針をとうふに指し「こどもよりよい裁縫が出来るよう」祈り、石島館長の針供養に対する話があって茶話会を開いた。

経済講演会

常磐市主催で十八日午後六時から湯本公民館で経済講演会を開く、講師は経済評論家前田権松氏（前日本産業新聞企画局長）演題は「中小企業金融事情の実態と今後の動向について」

峰泰幸 儀三月十五日午後八時死去致しました 茲に生前の御厚誼を深謝し謹んで御通知申上げます 追って葬儀は三月十八日午後二時勝行院に於いて相営みます
昭和三十四年三月十七日
常磐市表町（峰薬局）
施主 峰 タマエ
父 峰 舟五郎
友人代表 青木 稔

長男公一 儀三月十五日午後八時交通事故にて急死致しましたので生前の御厚誼を深謝し謹んで御通知申上げます 追って葬儀は三月十九日午後一時自宅出棺勝行院に埋葬致します
昭和三十四年三月十七日
常磐市表町（愛生薬局）
喪主（父） 比佐倉之助

沢浄院 葬送に際しましては御懇篤なる御弔問を頂きまた御多用中にも拘らず遺路態々御会葬を忝うし御厚情誠に有難く茲に謹んで御礼申上げます
昭和三十四年三月十七日
平市大工町二六（聚野屋酒店）
喪主 石沢英之
親戚総代 根本庄四郎
友人総代 大竹芳之介
高田清二
外親戚一同

いながらにして
東京のふん囲気を味える
洋酒と音楽の店
Ocean BAR 慕情
勿来市植田町金畑 TEL604
女店員募集 高給 支給 面談 詳細

甘党の店 やまぎ
新光月
平・紅小路 電四六〇九
大ふだ ぞうに おはぎ

経営者も変り
安くて サービスのよい
家庭的な
いこいの宿に
なりました
★来女中さん
（お風呂はいつでも）
旅館 あづま
平市正月町平酸素隣
電話（平）4641

急告 定休日は毎月二十日になりましたことを御知らせ致します
植田料飲店組合

職人貧乏医者 天者とは昔のこと
今の職人衆は高給なサラリーマンですこの見習生を募集いたします。
一、寿司部 見習生 一名
一、カウンター部〃 一名
一、洋食部コック〃 二名
中本以上の男子で通勤可能の方
水曜特売 上あんと鶏肉 〃
婦人レンコート 二千円を一七五〇円
藤進 平市 電3141

日刊（除日曜）1カ月金100円一部五円（第三種郵便物認可）
いわき民報
夕刊 昭和34年3月17日（火曜日）第3937号 （4）

学校めぐり

平二小で卒業生を激励する会

平二小児童委員会では十六日午後一時から同校講堂に二百五十四名の卒業生を招き、歌やダンスなどで激励会を開いた。在校生を代表して田中君が「りっぱな校風をのこしていただきありがとう。この名誉ある学校をきずつけないようガンバリます。どうぞ中学校に行ってもしっかり勉強して下さい」と送辞をのべ、これに答え、佐藤正雄君が卒業生を代表して「盛大な送る会を開いていただきありがとう、中学校に行ってもしっかり勉強しますから母校のことはお願いします」と謝辞を述べ、なごりを惜しんだ。

【写真は二小の卒業生を送る会】

平五小卒児童がテントを寄贈

平第五小学校（校長松本清美氏）の今春卒業する児童九十名は、このほど二万七千五百円で屋根形テント一組を卒業記念として学校に寄贈した。同小学校には今まで屋外用テントが二組しかなく、運動会や部落の各行事には他校から借りていた。このため六年生九十名が昨年五月に児童会を開き、卒業生から二百円ずつ積立て購入、これで同校には屋根形テント三組になった。

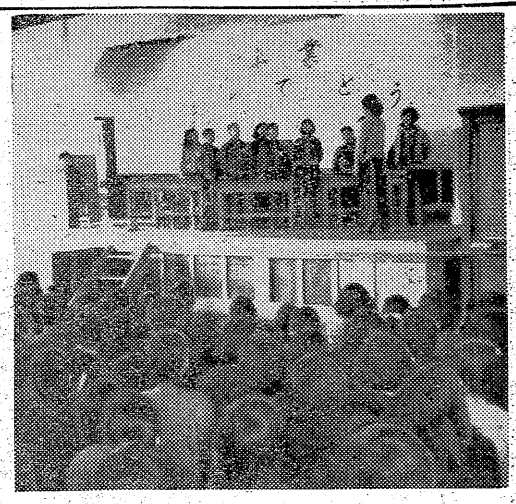

100円★貨店

血圧の低い人だったが、心身のつかれで夜突然倒れた。医者にみせたら低血圧からきた脳疲そく症という病気らしく、朝十時まではもつまいと四人の医者から宣言された。きのうまでピンピンしていた人だったけに、みんなビックリし、人生のはかなさを語りながら半ばあきらめていた。ところが酸素吸入をしてから夜第によくなり、二日目にはケロリとなおったのである。奇跡、まったく奇跡というほかはなく、寿命の力にまたビックリして大よろこびした。医者の悪口になるようだが、死の宣言が必ずしも当たらぬということ、病気見舞にいった時、病人の顔に死相がなかったので〝これは大丈夫〟と家族の人たちをなぐさめてきたが、これがピタリ当って（偶然かもしれぬが）ほっとした。一度大病すると用心深く、健康に努めるようになるものだが、肉体的なことと同時に精神的な健康保持を忘れぬことが大切である

（龍人）

慶弔録

◇平市◇ 十六日届出

【出生】▼笹直美（植田町六四）▼阿部仁子（仙台市表直三三女）▼和平長女）▼田口英朗（桜町三 そう一長男）▼鈴木卓（高萩市春日町 義晴二男）▼半沢ヒサイ（四ツ波石森 幸太郎三女）▼東海林秀明（大館三〇 利一長男）▼木田久美（下平窪八本内 寅三女）▼鈴木臣恵（上平窪原田 九一長女）

【結婚】▼渡辺公二（久保町二七 末蔵長男）佐竹フサ子（内郷市御厩久世原 酒二長女）

【死亡】▼石沢茂（5）＝大工町二六 英之父▼相田高（3）＝北目町八七 ヤス夫▼山崎恵光（3）＝仲間町七一 キヨノ夫

◇常磐市◇

【出生】▼安斎泰弘（湯本上浅貝一〇 進長男）▼遠藤節子（傾城四〇 春吉長女）

【結婚】▼佐藤時男（天王崎一）小林玲子（磐城市林ノ上二四七 常市長女）▼松本慎一（磐城市花畑町二七）小宇隆子（傾城四〇 徳太郎二女）▼小野良（磐城市古川一 幸治郎四男）早坂フミ子（八仙三八）

名づけ

公安官 志賀立佑さん

長男雄一（ゆう）二男弘則（せつ）三男卓宏（ひろ）の三人。長男〝ゆういち〟が誕生したときは初めての子宝だけに頭をしぼったが良い名が浮かばず困っていた。近所の人選から易者に付けてもらったら、といわれたが、金で名前を買ったとあっては、子供の将来が思いやられ、また親としても無責任な話なので、アレコレ考えているうち、水戸市に住む友人の画家が生命判断をするのを思い出し、早速彼に相談してつけてもらった。二男〝ひろのり〟、三男〝あきひろ〟

友人まかせで生命判断

もその友人につけてもらった私達夫婦は全然名づけに苦労しなかった。将来は必ず良い子になると太鼓判を押す友人の言葉を呑みこんで喜び、子供らの名命理由も聞かずにしまった。（平市大館九）

民報映画案内

◇平市 十七日まで

★世界館（六・五三）たそがれの・東京タワー（八・一一）第五福竜丸

★映劇場（七・一〇）第三の女（八・二九）片眼の狼

★平館（六・〇七）東京ロマンスウェイ（七・一〇）網走番外地（八・四五）仮面の女

★民劇（七・一〇）海から来た男（八・三五）兵隊やくざ

★平新東宝（七・〇二）爆笑喜劇列車（八・三八）剣姫千人城（二十日まで）

★ひかり座（五・三〇）オーケストラの少女（七・一五）戦場にかける橋（二十三日まで）

★泰楽館（六・三〇）最後の砦（八・一〇）銀の盃（二十日まで）

◇内郷市

★綴映劇 夜六時三〇分 最後の楽園 夜の道（十九日まで）

★第二ワキ 社長と平記 六時三〇分 修羅八荒（十七日まで）

◇常磐市湯本

★湯本座 夜六時三〇分 若旦那大いに頑張る おとこぎんの大繁盛 女ごころ

★三丽座 夜六時三〇分 男十九の渡り鳥 幸運の階段

★常磐座 夜六時三〇分 紅とうもり（十七日まで）

夜霧の南京街 母しぐれ 紅鶴 墨敷（十七日まで）

★中劇 夜六時三〇分 雛壇に光る眼 青い国境 女を忘れろ（十七日まで）

◇磐城市小名浜 十七日まで 国際 伊賀の水月 斗う太鼓 若旦那大いに頑張る

★東映 あばれ大名 森と湖のまつり 若衆千両傘

★磐城座 野郎と黄金 暗黒街のならず者 春泥尼

★金星座 明日をつくる少女 蟻の街のマリア 路傍の石

★銀星座 死刑台のエレベーター 白鯨 決斗ウエストバウンド

◇勿来市植田 ★菊多館 夜六時 顔のない女 夜霧の南京街 会津の決死隊（十七日まで） ★うえた館 夜六時 暗黒街の顔役 人肌牡丹 巨人軍物語（十七日まで）

ラジオ

17日

◇NHK 第一 1040KC

7・30 浪花演芸会「お笑い行楽シーズン」みどり・ミノル 林家染丸 柳枝・喜代字

8・00 素人即席演芸会 桂三木助 中村雅子 加藤玉枝

30 お笑い三人組 猫八 真鳳 小金馬

9・15 九州と東北の民謡 鈴木正夫 三崎泉他（ゲスト）伊馬春部

40 時の動き

◇NHK 第二 1540KC

7・15 沿岸漁民の生活 三浦紺祐

30 小説「バスカビル家の犬」⑫▼「講演集」夏目漱石作

8・05 ◇教養特集 「生産性運動今後の課題」大河内一男 郷司浩平 小坂徳三郎（司会） 中山伊知郎

9・00 舞台中継 （明治座から中継録音）「水天宮利生深川」 勘三郎 勘彌 団蔵 宗十郎 八百蔵 家橘他

◇ラジオ福島 800KC

7・15 人情夜話「招かれた」

30 お笑い街頭録音 「結婚の相手はいくつちがいがよいか」

8・00 金語楼のおおワンダフル物語 金語楼 フニ一谷 川田孝子他

30 森繁千一夜 さゝやく殺人鬼 矢代静一作

9・00 三平の歌床や 林家三平 鳳八千代

30 犯人を挙げろ 二つの眼 後編

テレビ

NHK

7・15 連続ドラマ 「バス通り裏」十朱幸代 大森暁曩 宮崎恭子他

30 ジェスチャー 宮崎千賀字 田崎潤 F・堺 水の江滝子 柳家金語楼他

8・00 黄金の椅子 「ブルーコーツ・ショー」（ゲスト）小島正雄 旗照夫 沖たまき ダーク・ダックス

30 お笑い三人組 猫八 真鳳 小金馬 桜京美他

9・00 連続ドラマ 「輪唱」❸馬淵晴子 富士真奈美 小林千登勢 汐見洋

30 生活の知恵 「通信」 関英男 仲野好雄 作 間徹夫

東映スコープ 総天然色

双肌いっぱいに遠山桜、飛ぶはタンカ、断つは陰謀！

魅力一番、千恵蔵、千代之介の大顔合せで贈る金さんシリーズの決定版!!

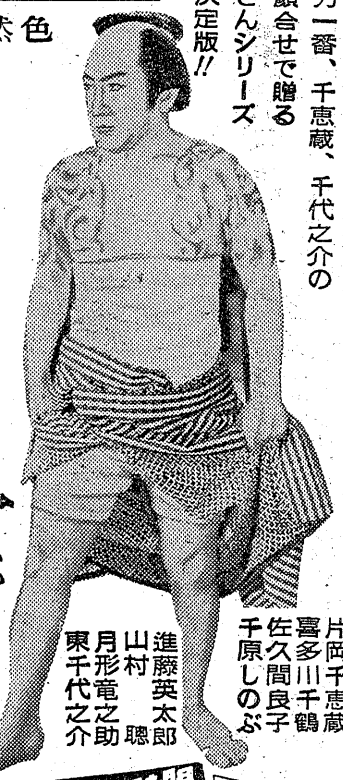

たつまき奉行

監督 マキノ雅弘

片岡千恵蔵 喜多川千鶴 佐久間良子 千原しのぶ 進藤英太郎 山村聰 月形竜之助 東千代之介

特ダネ三十時間

東映スコープ

深夜の挑戦

南広 故里やよい 河野秋武 多々良純 日高澄子 東野英治郎 柳永二郎

痛烈な迫真力でえぐる犯罪ドラマの決定版！

東映 18日から堂々公開

18日封切 TOHO 東宝 SCOPE

名匠久松静児が描く心温まる愛と信頼の夫婦像！

優秀映画 鑑賞会推薦

愛妻記

底抜けに無邪気な可愛い若妻に心の襷を見出す貧乏作家の愛の物語！

フランキー堺 司葉子 白川由美 乙羽信子

欺かれた処女の黒髪が復讐の恐怖にゆれる！女の執念と現代の性を衝く異色文芸大作！

結婚の夜

円地文子原作「黒髪変化」より 小泉博 安西郷子 環三千世

無料御招待→ロングヘアスタイルの未婚女性で毛髪の長さが背中までのびている方30名まで

民劇

映画は大映

大映スコープ 総天然色

満天下をうならせた恋と復讐の痛快物語 最高適役で映画化！

雷蔵の魅力のすべてを結集した豪華時代劇！

市川雷蔵 河津清三郎 さが三智子 舟木洋一 近藤美恵子 和泉千太郎 中村玉緒 浜世津子 林成年 本郷秀雄 黒川弥太郎 竜崎一郎

妖姫様

島田竜三 岸正子 大和七海路 毛利郁子 寺島貢 杉山昌三九 本郷秀雄 荒木忍

大映スコープ

からくり雛人形

18日封切 世界館