夕刊
いわき民報
発行所
平市田町63
いわき民報社
社長　野沢武蔵
電話（代表）4161番
© いわき民報社 1959

春斗第四波

古川好間は24時間スト突入

臨時就労でピケ隊と衝突

全電通　中央指令で中止

春季第四波斗争は二十日午前八時半から全電通平分会の組合員約百五十名が平市公会堂日本間に集り勤務時間内の職場大会を開いたが同九時五十分に中央から中止指令が出され、同十時に解散、職場に復帰した。このため勤務時間内三時間を予定した職場大会は一時間半で終ったことになるが、市外電話約百五十通が一時間程度おくれ電報約六十通が四十分停滞した。また公社側が臨時雇員二十名を就労させようとしてピケ隊と衝突、両者もみ合う一場面があった。古河好間労組でも二十日午前六時の一番方から全山二十四時間ストに突入。国鉄、全逓の動きはなかった。まず全電通平分会では午前八時半から保安要員十四名を残しただけで、勤務者全員約百五十名が平市公会堂日本間に集って職場大会を開き、一方西原分会長ら組合幹部約四十名は白鉢巻、腕章姿で庁舎通用門前にピケを張り、労働歌を高唱して気勢を上げて切崩しを警戒したが、公社側でも電報、電話の停滞を最少限に食い止めるため、臨時雇員二十名を庁内に入れようと石井庶務課長らがピケ突破を試みて失敗、もみあった。同九時五十分になって、中央からの電報で中止指令が出されたため、同十時に職場大会を解き各職場に復帰した。一方炭労系の古河好間労組（組合員千七百二十七名）では一方当り八十円の賃上げと企業整備反対を要求し、二十日午前六時の一番方から保安要員約四百名を残しただけで全山二十四時間ストに入った。このストで約千百トンが減産するものと組合側では見ている。また同労組は午前九時から事務所会議室で執行委員会を開き❶二十三日から行う無期限長期ストに対する態勢の確立❷山元の行動方針❸山元で交渉する賃金外要求として、寮生食堂の改善、作業条件の改善など約百項目を審議、二十五日ごろ要求書を提出することなどを決めた。

地方選挙の動き

県議選

…◇磐城市◇…

三役級の大取組み

小野、会田、大井川が混戦

磐城市の県議戦は定員二名に対し三名が出馬することとなった。自民党から小野義一、大井川正巳、社会党から会田晃の三氏で、いずれも現役でしかも小名浜の出身。小野、会田両氏は前回も磐城市から立候補したが、大井川氏は今回常磐市から移入して来た。選挙区が磐城市内だけに縮少されてから初めての県議選だけに、予測もまたまちまちである。前回は平市を除く石城地区一円を選挙区として行われたが、その際の磐城市内の三氏の得票数を見ると小野七千百三十四票、会田四千四百十三票、大井川二千九百九十七票で、三氏の間にはかなりの差があった。

—○—

まず小野氏は小名浜港建設の功労者として先に運輸大臣から表彰されたこともあり、県に行ってもかなり顔が効き、よく地元の開発に努力しているので全般的に人気はよい。今度当選すれば議長、副議長候補として大きく浮び上ること は必至なので、小野氏は落せないという空気もあって有利。本人は空人気に終ること を恐れているが、まず順調なスタートをしていると見てよいだろう。次は会田氏で、社会党には珍らしく人柄もよく、ガラの悪さはみられない。前回の大選挙区でも地元の支持を得て当選したが、社会党の理論に人間のよさがプラスされて人気があったのだろう。小野氏でさえ党派を越えて賞讃しているほどだ。原水爆反対運動などの推進力となり、社会党一名という好条件の下に有利に駒を進められる点は恵まれている。大井川氏は常磐市の地盤（前回得票は常磐三千五百三十七票で、磐城からの得票よりも五百四十票多い）を捨て、磐城から立候補の決意をしたのだから並々ならぬものがある。しかし「選挙上手」で通る氏はこの不利な条件をよく克服し恩親会の組織などを利用して懸命にばん回している。小名浜出身で親類も多く、磐城から出馬した方が有利だと判断しただけにかなりの票を獲得したと見る人も多い。

—○—

磐城市は十五日から市議選挙に突入して今はもっぱら市議選に話題は集中しているが、二十五日の投票日が過ぎるとその余勢もあって県議選はまた他市以上に激しいものがあるだろう。県会のベテラン議員の選挙区だから、取組みも三役以上の大相撲のように見応えのあるものになりそうだ。

—○—

選挙通の見方も色々で、大井川氏の選挙上手に食いさがられて小野氏は苦戦、残った会田氏は文句なし楽勝となるというのと、小野氏は別格で会田、大井川両氏の戦いだが、大井川氏のこまかな動きに食荒されて会田氏が苦選し、場合によると自民党二名獲得も夢ではないといった調子。前者は社会党の力と会田氏の人気を重く見て、大井川氏の追撃を高く評価したため。後者は小野氏を今さら落せまいという空気が市民の中に根強くあるのを察し、さらに大井川氏の選挙上手を重視したためでいずれにしても磐城市は予想が困難なほど激戦地になる様相が濃い。

小野氏　会田氏　大井川氏

通学服
小学生から
大学生まで
各種豊富取揃え
(専)会員の店
ホかや

県議選に出馬で下山田市議辞任

勿来市会議員下山田勇氏は県議出馬のため市議を辞任した。市ではこの補欠選を県議選の四月二十三日に行う。

下荒川で農事研究会を結成

平市下荒川農事研究会結成式は二十四日午後一時から同区長鈴木長男氏宅で開く。下荒川にはこれまで農事研究会がなく文字通り新発足するわけで、研究の重点は養豚と土壌改善を目的とする。なお追って平市初めての同地区婦人農事研究会も結成される予定。

会長に加藤氏

鍛冶、中町役員

平市鍛冶、中町町内会では十九日夜、水天神社に組長、町内代表者が集って正副会長を改選した結果次の通り決った。

▼会長　加藤重義▼副会長　沖野静治（兼連絡員）中山武雄（兼会計）

磐城市議選 小名浜地区 合同個人演説会

いわき民報社では磐城市議会議員第一区（小名浜）候補者の合同個人演説会を次の要領で開催致します。市民多数のご参集をのぞみます。

▽日　時　三月二十一日午後六時半から（時間厳守）

▽場　所　小名浜第一小学校講堂

▽候補者の演説時間　一人十分間

▽演説順位（各候補者立会により抽選で決定しました）

❶小林仁二郎❷菅原勲❸木田谷平❹野崎貞行❺長瀬大三❻馬上庄治❼馬上幸男❽江尻三睦郎❾鈴木五郎❿小野務平⓫長瀬国三郎⓬高木武士⓭村上武士⓮佐藤貞吾⓯鈴木勝夫⓰木村祐⓱飯塚勝⓲中村勝信⓳吉田利治（数字は出場順序）

いわき民報社

社名改称御挨拶

毎度格別の御引立に預り厚く御礼を申し上げます　御陰様で小社も其後順調なる進展を続けて居りますが此度尚一層の発展を計る可く機構拡充・増資を機に左記の様に社名を変更致しました　今後とも従来同様御愛顧賜る様偏に御願い申し上げます

昭和三十四年三月二十日

土木建設・鉱山用機器・機材　各種機械工具一式　日立特約登録店

東京都中央区銀座東一丁目九番地
大東機工株式会社
電話東京五六四九七三・四七六六　四六一三・一九〇三
（旧称－株式会社大東商会）

売春懇談会

30日 磐城市で

県売春防止対策本部では三十日午後一時から磐城市福祉事務所会議室で売春問題懇談会を開き、❶売春取締❷転廃業と更生資金❸要保護女子の相談と収容保護❹人権問題❺性病などについて話合う。

人権擁護委員 三氏を推せん

平市会で

平市三月定例市議会最終日の十九日、人権擁護委員候補として次の三氏を推せんした。

▼青島貞久(六〇)＝下高久字前ノ内八三▼猪狩仁三(五七)＝草野泉崎字京塚一四▼市井茂(五二)＝田町六三ノ八。

人事消息

◇磐城市小名浜海上保安部巡視船あさちどり（二七〇トン）船長福善俊夫氏は十六日付で北海道小樽海上保安部配属巡視船ふじ（二七〇トン）船長に栄転。後任者は西山義行氏（青森県海保巡視船あぶくま＝二七〇トン＝船長）なお福善船長の赴任は未定

寸言

▼きょうも地震鳴る。天候変ってあすは雨模様らしい。

▼全電通、中斗指令で中止した。騒ぎばかりしていると大衆の支持失う。選挙選にも影響するか。

▼警官の異動。捜査陣を重点に行う。選挙対策か。

天気予報

（小名浜測候所発表）

お好み食堂 玉半 提供

【今晩】北よりの風、はれたりくもったり、

【明日】北よりの風くもり、日中はれ間が出ることもあるが、次第に下り坂となり夜は小雨模様

海上　今晩、明日とも多少風波ある見込み。

春じゃ春じゃ それでも春じゃ

寒くて雨つづきでドウシタモンダと案じたこの春もいまやお彼岸の連休とは相成りました。楽しい旅行のお支度には高級でしかも廉価な藤越スーパーへ

○スーツケース　六二〇－九九〇円
○スプリング三三五〇－四四五〇円
〃　土曜特売　干ぴょう干椎茸生あん
婦人セーター六百円

平市　藤越　電1314

四倉脱退で一波乱か

注目される小川江総会

小川江筋土地改良区の三十四年度総会は二十四日午前十時から平市白銀町石島公民館で開き、三十三年度分経過報告、三十四年度事業予算を審議したのち役員改選を行うが、千軒平溜池の完成により小川江筋土地改良区を脱退しようとする四倉町下地区（大浦、三田、大野の一部農民）の脱退問題が緊急動議で提出され、一波乱はまぬがれまいと関係者は見ている。脱退を意図する四倉町下地区組合員は約百名で、その耕作地は五十三町歩に達する。脱退をしようとする理由は千軒平ダムの完成によって、今後組合費を負担金を出してまで小川江筋からの引水をうける必要はない、つまり千軒平と小川江筋との二重の負担を負いたくないというもの。しかし一方組合側では過去六年間にわたり年平均五六万円の組合費を、千軒平ダム工事に補助していることから、千軒平が完成したからといって小川江筋土地改良区をぬけにすることは恩義を受けた地区民として経済的にも、道義的にも許せないという強い態度を持っており、両者の立場から脱退をめぐって激しい対立が予想される。なお同総会には組員の傍聴百数十名が詰めかけるという、同総会初めての緊張した空気に包まれている。

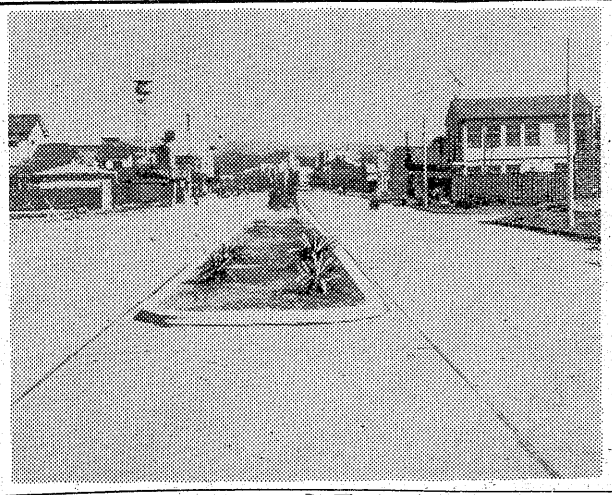

平商工会館前まで舗装完成

平土木事務所では同事務所脇からは平—小名浜線の幹線道路となる平商工会館前までの三十m道路（路線名は出町—上荒川線）の舗装工事を昨年十月に着工、総工費四百五十万円で着工し、ようやく完成、近く全面交通が出来る運びとなった。舗装されたのは総延長百四十三・二m、巾十八・八mで、平駅前から谷川瀬に抜ける目抜き通りだけに、中心には巾二mの縞模様を、両側には歩道が完成している。なお三十四年度事業として愛川橋での舗装計画も進めており、将来は【写真は完成した舗装道路】

洋服工職業訓練生を募集

昨年七月施行された職業訓練法にともない、平洋服共同職業訓練所では現在三十五名の訓練生の共同職業訓練を実施中であるが、三十四年度の新規一年生の入所者を募集中である。予定人員は二十名、これは関連学科三九五時間、実技一〇八五時間の共同訓練されるもので、修了者は技能士の検定受験資格をあたえられる。

草地改良の説明会

県では畜産振興の一環として草資源の開発を促進するため、二十六日午後一時から県石城事務所会議室で来年度の草地改良事業説明会を開き❶牧野の利用増進❷草地改良計画❸飼料畑造成❹飼料作物栽培❺水田裏作利用❻畜産施設の整備などについて話合う。

勿来三小の校舎修築を陳情

勿来三小PTA（会長佐々木幹氏）では十九日、老朽した勿来三小の修築を市に陳情した。同校は二十三年に建設したもので雨天、暴風には授業を中止しなければならない有様。このため第一期工事千七百五十平方尺（五百三十坪）第二期千八百九十平方尺（五百七十三坪）第三期三百八十七平方尺（百五十坪）の三期にわけ修築してもらいたいというもの。

生活改善講習会に代表決る

農村生活改善グループのリーダー養成講習会は二十六日から三日間双葉郡広野町双葉伝習農場で行うが、平市からは矢吹智恵子（高久）塩テル（飯野北白土）芳賀マサ子（草野馬目）の三代表が参加することに決った。

石城地区珠算競技大会

入賞者決る

磐城、常磐、平の各商工会議所共催の第四回石城地区珠算競技大会はこの程磐城市泉中学校体育館に小学校の部四十チーム百二十名、中学校の部二十八チーム八十八名、高校一般の部二十チーム六十名の計八十八チーム二百六十八名が参加して行われた。この大会で磐城市中明神町一九小磯健二君（三）＝小名浜二中一年＝は読上算競技で第一位、総合競技、読上暗算競技でそれぞれ第三位と抜群の成績で入賞して注目をあつめた。なお入賞者は次のとおり。【写真は小磯健二君】

【読上算競技】▼小学校の部❶福井重子（好間一小）❷渡辺光子（同）田切利子（小名浜一小）❸五十嵐美恵子（湯本三小）佐藤みつ子（同）小久文子（同）▼中学校の部❶小磯健二（小名浜二中）❷大和田泰子（内郷二中）❸渭葉洋子（内郷二中）鈴木行子（湯本一中）高橋フミ子（内郷二中）▼高校一般の部❶渡辺喜美子（共進校）❷熊田道子（平商クラブ）熊田好子（平商）❸安達洋子（同）馬目佳彦（同）上津一清（平商ク）

【読上暗算】▼小学校の部❶福井重子（好間一小）❷吉田敬江（湯本二小）島貫信子（好間一小）❸渋すみ子（湯本一小）佐藤恒子（内町小）班目広幸（小名浜一小）▼中学校の部❶菊地猛（内郷一中）❷大橋二千子（内郷二中）❸大和田達洋子（小名浜二中）飯沢行雄（平三中）▼高校一般の部❶柴知子（公誠学館）❷吉田恵（平商クラブ）渡辺喜美枝（共進校）❸中野英泰（平商）鈴木紀美枝（共進校）熊田好子（平商）

【個人総合】▼小学校の部❶橋本姫子（内町）❷田辺利子（小名一小）出羽洋子（小名一小）❸鈴木静子（高坂）五十嵐美恵子（湯本三）小泉多恵子（緑）▼中学校の部❶大和田泰子（内郷二）❷野沢クニ子（内郷一）渭葉洋子（内郷二）❸蛯原京子（植田）大宮敏夫（内郷二）小磯健二（小名二中）▼高校一般の部❶吉田恵（平商クラブ）❷上津一清（同）熊田道子（同）❸岩井慶子（平商）中野英泰（同）西田厚子（同）

【団体競技】▼小学校の部❶小名浜一小A（田辺利子、大和田了子、菅波二三子）❷内町小A、緑小B❸高坂小A、豊間小、宮小A▼中学校の部❶内郷二中A（大宮敏夫、渭葉洋子、大和田泰子）❷内郷一中A、植田中A❸内郷二中D、泉中A、内郷一中C▼高校一般の部❶平商クラブB（吉田恵、上津一清、上野合月子）❷平商D、平商クラブA❸平商F、平商A

天皇に拝謁し感謝の宴開く

新妻前消防団長

前四倉消防団長新妻常吉氏（現四倉町議会議長、四倉町商工会長）は消防功労者として黄綬褒章を授与され授賞の式典には夫人同伴で参列し式後宮中に参内し天皇陛下に拝謁の栄を賜わった。新妻氏はこの栄誉を広く分け意味で二十四日午前十時四倉小学校で地元有志を招いて感謝の宴を開く。新妻氏は大正六年消防手拝命以来警防団当時から昨年まで四十余年間勤続、その間団長三期をつとめた。

稲荷トンネルで飛込み自殺

十九日午後九時ごろ平市古殿字地内常磐線稲荷山トンネル（平一小下）に轢死体があるのを下り二九一貨物列車の機関士熊谷清治さんが発見、平署に届出た。調べで好間村大字北好間字行人沢一日雇まゆずみ收造さん長男元大東ディーゼル会社員幸一さん（二）が、上り三二六列車に飛込み自殺したものとみている父收造さんの話では、十八日夜「失業して生きるのがいやになった」との手紙が届いている。

松田屋菓子一勿来市植田町松で記念割引

磐城市議選44名きょう締切り

渡辺地区（一名）無競争

二十五日執行される磐城市議会議員選挙立候補届出は、二十日午後五時締切られたが、告示の十五日四十五名、十八日一名の計四十四名が市選管委（二十日正午現在）に届出、定員三十六の議席をねらってしのぎをけずることになった同市は六選挙区の小選挙区制で行われるが各地区の立候補届出は小名浜地区二十名（定員十七名）玉川地区四名（定員三名）鹿島地区二名（定員一名）江名地区十名（定員九名）泉地区七名（定員五名）渡辺地区一名（定員一名）となったが、渡辺地区から立候補した現市議安藤力氏（公）は無競争当選が確実となった。

10回払

毎日新製品入荷
特別奉仕品　店頭発表
10分の1で…現品渡し
あらゆるカメラ　あらゆる機種の選定の出来る店
☆東京お値段で売る店☆
カメラの田中
平駅前アーケード街
TEL・5024

商工往来

○…開会中の平市議会で金子議員から三十四年度当初予算中、商工関係費の五百九十六万円はあまり少な過ぎる、という一般質問があった。これに対し伊藤助役は重点事業のグループのリーダーシップを握らなければならないが、少ない商工予算の増額は市当局と議員連の努力を期待するとして、解せないのはそれほどに大切な同市は六選挙区の小選挙区制で行われるが各地区の立候補届出と回答があった。

○…助役回答を聞くまでもなく平市は消費都市として五市の商工業の発展をはかるためにも商工業の振興は期すべくもなく、五市合併のイニシャチブはおろか、魅力なきものとして近町村合併も進まず、常磐地区総合開発の進展の中から取残されることになろう。

○…識者はいっている。今までは常磐地区総合開発や電化促進運動の中でまがりなりにも格好を整えて来たが、これからは五市各自が自分の力で市政振興を図る時代に入ったと過去に完全な商工診断でも行われていれば、デパート問題などは精密なデータと比較して大騒ぎするともなかった筈。

独立した商工課が欲しい

商工業を抱える商工が観光と一つの課に雑居されていることだ。これは四年前の機構改革で改悪？されたものだが、平市商店街が一大転換期を迎えた大切な時期だけに観光商工課の雑居を憂慮する。

○…これまでも商工振興に尽力なきものとして近町村合併も進まず、常磐地区総合開発の進展の中から取残されることになろう。

○…識者はいっている。今までは常磐地区総合開発や電化促進運動の中でまがりなりにも格好を整えて来たが、これからは五市各自が自分の力で市政振興を図る時代に入ったと過去に完全な商工診断でも行われていれば、デパート問題などは精密なデータと比較して大騒ぎするともなかった筈。

○…これを部長制に改正するかどうかは別として、とにかく商工課を独立させ、課長以下全職員が商工漁業の振興に取組める態勢をつくり、京浜地区や先進都市の商工振興状態を調査するとともに専門家を招いて適格な産業診断を行い、地元業者には経営改善の指針をデーターをあげて示し相談に乗ってやるという積極性を備えない限り平市の振興は期すべくもなく、五市合併のイニシャチブはおろか、魅力なきものとして近町村合併も進まず、常磐地区総合開発の進展の中から取残されることになろう。

○…識者はいっている。今までは常磐地区総合開発や電化促進運動の中でまがりなりにも格好を整えて来たが、これからは五市各自が自分の力で市政振興を図る時代に入ったと過去に完全な商工診断でも行われていれば、デパート問題などは精密なデータと比較して大騒ぎするともなかった筈。

春の装いに…
3月のミラノに生まれたイタリアンモード
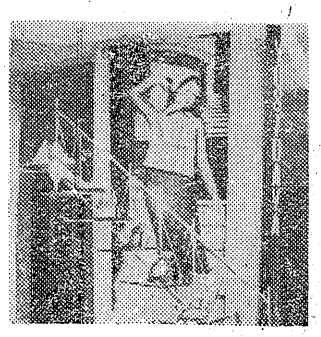
フレッシュなササールシューズをご覧下さいませ
あなたのスタイルを美しく生かす！
靴の吉田屋
平・銀座　TEL・2416

おしらせ
ヒットパレード
歌うパンしちゃん
★とき　3月22日（日）
午後1時・4時　開場
★ところ　平市公会堂
整理券は資生堂歯磨販売店でさし上げておりますが当日整理券だけで入場出来ます
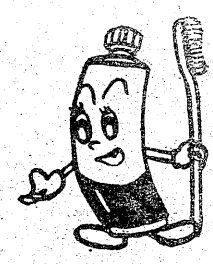

植田名物びっくり市
一、とき　三月二十一、二十二日（二日間雨天順延）参加店二十軒
一、ところ　勿来市役所前通り
本当にびっくりする程安い品物ばかりです。皆様のお越しをお待ち申しております
主催　植田商工会

東北代表清酒
みちのく
常磐酒類　吟醸
磐城市　電1141

祝祭日には戸毎に国旗
平市六丁目　さかいや　電二四八五

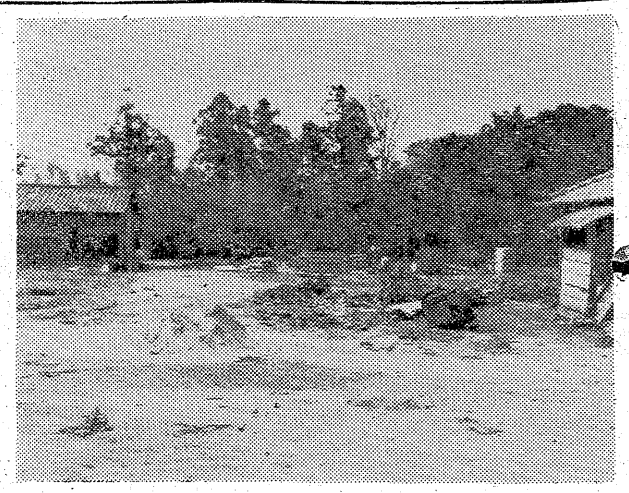

平二中で校庭拡張工事

平二中（草野悟郎校長）の校庭は約六千平方㍍で狭かったため、平市では今年度事業として三百五十六万円を計上、今月初めから本格的工事に入っている。今月末完成の予定で、八千五百平方㍍の校庭が実現する。同校々庭は民家四戸が近くに散在していたため、家屋移転の敷地買収などに手間取ったが、その敷地も決まり、家屋移転を始めた。また延長百五十㍍、巾四㍍の道路を現道路の東側に新設することになっており、同校PTAでも毎月十数名を繰出して土運びや地ならしを奉仕している。

【写真は始った平二中校庭拡張工事】

〝玉が入らぬ〟と刺す
パチンコ店員二名重態

四倉　十九日午後六時二十五分ころ双葉郡久の浜町大字田の網字江の網七四漁夫大谷進(二八)は、四倉町本町パチンコ店〝ゲームセンター〟の従業員二人を刺したと、同町警部補派出所に自首して出た。同所では大谷を傷害現行犯で捕えた。

四倉町本町パチンコ店ゲームセンター＝経営者東勝好こと尊再奉さん(三七)方でパチンコが入らないと同店従業員張田義男こと張春麟(二七)同真次こと張晒天(二九)の兄弟と口論となり、大谷は張兄弟に木刀で殴られて一たん帰宅、家から切り出しナイフを持ち出し、張兄弟を同町仲町時計商緑川義雄さん方前に連れ出し、二人の顔や腹などを刺したもの。張兄弟は平市竹林病院にかっぎ込まれたが、いずれも重態。

24日から春休み
小中学校四月三日まで

小中学校の春休みは二十四日から四月三日までの十一日間。

平二小少年会の春休み生活態度

小学校では二十四日から四月三日までの十一日間春休みに入るが、平二小少年会では十八日午前十一時から同校で支部総会を開き、春休み中の生活と新入生の登下校についての世話などについて協議し次の通り決めた。

❶ガケや池などの危険な場所で遊ばない❷午後五時になったら必らず帰宅しよう❸火遊びは絶対しない❹学区内のラクガキ消しの奉仕作業をしよう❺新入生に対してはみんなで面倒をみて学校は楽しいところだと喜んで一人で登校出来るようにさせよう。

大浦九十九会発足

四倉町大浦九十九会（会長片寄忠重代）はこのほど発会した。中年以上の集りで毎月一回血圧を測定し互いに九十九才までは生き抜こうというねらいの会。

八千四百名巣立つ
きょう中学校の卒業式

中学校の卒業式は二十日午前十時から一斉に行われたが、石城地区管内では四十二校、八千四百六十七名（男四千二百九十名、女四千百七十七名）が卒業した。このうち就職希望者は三千百八十八名（男千七百九十六名、女千三百九十二名）で、うち八割は就職がきまり社会に巣立つ。

☆☆☆☆☆☆

ねはん会
23日　地蔵院で

平市仏教会では二十三日午前十時から下高久地蔵院でねはん会を催し、紅白のオシャカさまだんごを配り、お話や幻燈映画を行う。終って午後三時から鎌田町弘源寺で反省会を開く。

モチ米特配

平市では四月十日の旧桃の節句と皇太子ご結婚を祝して二十日から四月末までモチ米の特配を行う。配給量は一人当り三百六十五㌘（一日分）

陽栄丸、無事に入港

【昨報】平市塩屋崎沖合で浸水、小名浜海保に救助を求めてきた磐城市小名浜港所属の底引漁船湯栄丸（一九㌧）＝八名乗組＝は僚船第一大恵丸に引かれて同日午後三時半無事小名浜に入港した

違反ポスターで警告発す
江名地区

磐城署では磐城市選管委を通じて十九日、江名地区の全立候補者十名に対し、公職選挙法違反のかどで初の警告を行った。

いずれも選挙ポスターを無許可で電々公社の電柱にはったもの江名地区では百八十枚の違反ポスターを確認をしており、泉地区立候補者七名にも警告を発するとともに七十枚の違反ポスターを確任した。

学業優秀て自転車
小名浜一中の卒業生佐藤君贈らる

磐城市小名浜第一中学校（菱沼儀校長）の卒業式は二十日小名浜一小講堂で挙行されたが同市原木田前、左官佐原省さんの長男幸雄君(一五)にほう（褒）賞の自転車一台が授与された。

この自転車は同市古港、自転車修理販売業桜井忠雄さん(三二)が卒業生のなかで学業が優れ市内に居住し、利用度合の多いものに贈って下さいと寄贈されたもので学校当局で三年各クラスから候補者一名ずつをあげ選考の結果、佐原君に授与されたもの

佐原君はすでに市内林ノ上、日星製作所に就職が決定、小名浜高校定時制を受験することになっている。桜井さんは昨年から小名浜一中の卒業式に自転車一台ずつを寄贈している感心な自転車屋さん。

佐原君の話＝就職も決定しているので通勤にさっそく利用しますが、こんな立派な自転車を頂き感激しております。

桜井さんの話＝わたしは鈴木前校長に教えられたことがあり、営業もどうやら一人立ちできるようになったので謝恩の気持もふくめできる限りこんごも自転車の寄付を続けてゆきたいと思います。

【写真は喜びの佐原君と自転車】

訂正　十九日付本紙のうち一部分に三面広告「日本水産」が「日本水素」となっているものがありました。おわびして訂正します。

捜査畑を重点に
けさ県警異動

県警本部では二十日午前中に三月定例異動を発表した。県下では警部二十六、警部補三十五、巡査部長三十八、巡査七十九名の計百六十八名で、石城管内では磐城署次席金田功警部が須賀川署次席に動いたほか警部三、警部補二、巡査部長九、合計十四名だった。今次異動の特徴は捜査畑を重点に入替え、石城地方ではほとんど中通りに異動している（カッコ内は旧任警部　須賀川署次席金田功（磐署次席）本部警備課々長補佐渡辺正（磐城署警備担当警部）本部捜査一課長補佐加藤清正（勿来刑事担当）

▼後任警部　磐城署次席小桜孝（田島次席）勿来署刑事担当西山政吉（磐城署防犯係長）磐城署警備担当山崎昇（学校卒）

▼警部補　本部捜査課渡辺義雄（平署捜査一課長）富岡署交通係長鈴木寛（磐城署交通係長）

▼後任警部補　磐城署交通係長森政雄（田島署）磐城署防犯係長有馬輔二（福島署）平署捜査一課長佐々木勇義（川咲署）

▼巡査部長　福島署防犯関石吉（平署防犯）須賀川署外勤大平正一（平署外勤）郡山署渡辺四郎（勿来）若松署沢正杉（磐城）白河署矢野丑松（内郷）本部交通係杉下勝彦（内郷）本部森引（勿来）本部菊地正引（内郷）

▼後任巡査部長　勿来署馬野正太郎（浪江）磐城署熊谷幸男（若松）平署佐藤年男（須賀川）

おもしろくためになる
日本水産の映画会
★北洋さけかに漁の実況（総天然色シネマスコープ）★南氷洋捕鯨の実況（総天然色シネマスコープ）★その他お子様の大好きな映画たくさん
▼とき三月二十日　▼ところ平市公会堂
入場無料　★お子様連れのお母様先着二百名様においしい明治のアイスクリームを差上げます

母チイ儀永らく病気療養中の処薬石効なく三月十九日午後一時十五分永眠致しました　茲に生前の御厚誼を深謝し謹んで御通知申上げます
追って葬送の儀は三月二十二日午後一時自宅棺出海嶽寺に於て仏式に依り相営みます
昭和三十四年三月二十日
石城郡四倉町仲町五二
喪主　千葉正義
男　千葉成夫
男　千葉常敬

善昌院　葬送の際は御多用中わざわざ御会葬下され有難うございました
略儀ながら紙上にて御礼申し上げます
勿来市植田町金畑
嗣子　阿部久男
昭和三十四年三月二十日
植田料飲店組合
親戚友人一同

みんなそろって
もうすぐ新学期
幼稚園から大学生まで…徹底した品揃いです

皆様の利益を護る店
大黒屋
店店店店店店
本母坂本浜田
平平金湯小植

総牛皮ランドセル……一〇〇〇円より
学童帽子……一五〇円より
草履袋……四五円
ショールダーバッグ……一一〇円

通学服の一例
小学一年生用KO服（ナイロンサージ）一二五〇円
（テトロン）一七五〇円
小学一年用学童服（綿ギャバ）……九五〇円
（ビニロンサージ）…一三五〇円
小学一年用　化繊サージ一三〇〇円
セーラー服上下服　ナイロンサージ一七〇〇円
中学一年用学生服……一三〇〇円―二八〇〇円
中学一年用セーラー上下…一八〇〇円―二二〇〇円
高校一年用学生服……一五〇〇円―四六〇〇円
高校セーラー上下服……二一〇〇円―二五〇〇円
高校セーラー上衣……一〇〇〇円―一一五〇円

女子高校制服別あつらえの会

ホンダ　ベンリイ号　最新型発表
セルモーター装着
高性能強馬力
125CC　2氣筒
4サイクル　11.5馬力
4段変速　ロータリー式

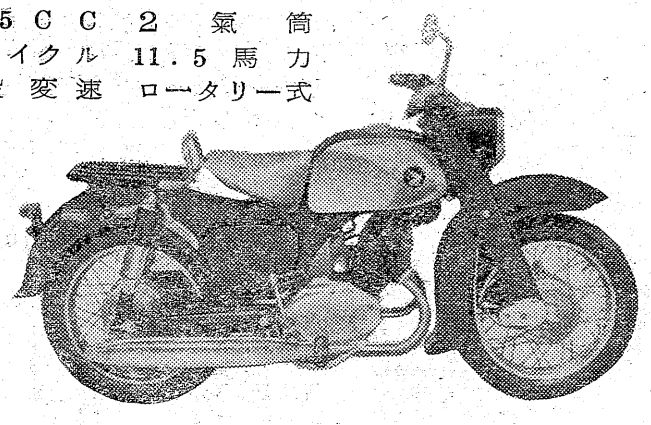

県下代理店
平ホンダモーター　平市長橋町25　電4711
平ホンダモーター　小名浜営業所　磐城市定西60　電1181

学校めくり

平六小卒児童が水飲場を寄贈

校庭に水飲場がなく不便をかこっていた平第六小学校（校長小林正人氏）にタイル張りの立派な水飲場が完成した。今春同校を卒業する児童七十二名が父兄の協力を得て一万五千円を積立て、卒業記念に寄贈したものだが、昨年まで校庭で運動した児童達は校舎内の水飲場を使用するため不衛生、不便だったもの。完成した水飲場は高サ一㍍、横一・五㍍で蛇口は四個【写真は完成した水飲場】

平四小卒業生もテント幕を寄付

二十三日の卒業式を前に平第四小学校（校長吉田功氏）の卒業生七十一名は一万七千円で屋根形テント一組を卒業記念に寄贈した。今まで運動会などの学校行事に使用するテントがなかったので、昨年五月から同小PTA（会長江尻忠平氏）と協力して運動会の売店などで得た金を積立て寄贈したもの

水彩連盟展に二点入賞

高久の目黒さん

平市下高久目黒かね子さん（二三）は十八日から上野美術館で開かれている第十八回水彩連盟展のスタイル部門に力作二点を出品したが見事入賞、スタイル社から表彰された。

二人展　常磐毎日新聞社後援の山野辺義雄（油絵）山口太一（マンガ）両氏の第二回「二人展」は二十一、二十二、二十三の三日間、平市一丁町目坂本紙店四階ホールで開く。入場無料。

慶弔録

◇磐城市◇　十九日届出

【出生】▼橋本富二雄（折戸九二昭三二男）

【結婚】▼村上光治（定西三四九三郎四男）吉田英子（田村郡小野町塩庭字宮ノ前一二　兼明長女）▼中佐武（北海道苫前郡羽幌町北二條一丁目七　いと五男）森田富子（寺ノ脇六　安吉長女）▼添田武雄（定西一五七　武輝知長男）鎌田芳子（四倉町戸田字仲作二四　泰治三女）▼木田栄一（栄磐市白鳥字竜ケ崎二四　谷平長男）斎藤栄子（南富岡字薬師前六二　清正五女）

【死亡】▼斎藤正次（一ツ）＝定西二一〇▼会田トシエ（三九）＝高山三四▼丹野耕造（五七）＝岡小名字岸二七

◇勿来市◇

【結婚】▼海月保（相馬市）阿部良子（植田岩間町）▼小沢惠道（植田石塚町）沢田花子（山田町）

民報映画案内

◇平市　二十四日まで

★世界館（七・一五）からくり雛人形（八・二五）蛇姫様

★東映劇場（七・〇八）深夜の挑戦（八・二六）たつまき奉行

★平館（七・〇〇）いたずら（八・五一）夫婦合唱

★民劇（七・〇三）結婚の夜（八・四二）愛妻記

★平新東宝（七・〇二）爆笑青春列車（八・三八）剣姫千人城（二十日まで）

★ひかり座（六・〇五）戦場にかける橋（九・〇〇）オーケストラの少女（二十三日まで）

★聚楽館（六・三〇）最後の砦（八・一〇）銀の盃（二十日まで）

◇内郷市

★綴映劇　夜六時三〇分　最後の楽園　夜の道（十九日まで）

★第二イワキ　夜六時三〇分　紅鶴屋敷　彌次喜多道中双六　魔人の爪（二十四日まで）

◇常磐市湯本

★湯本座　夜六時三〇分　若日那は三代目　グラマ島の誘惑　花のれん（二十四日まで）

★三函座　夜六時三〇分　化猫御用だ　鬼女系図　水戸黄門漫遊記（二十一日まで）

★常磐座　夜六時三〇分　デンスケの陽気な拳斗王　会津の決死隊　旋風家族（二十四日まで）

★中劇　夜六時三〇分　結婚三重衝突　女間諜暁の挑戦　実いまだ青し（二十日まで）

◇磐城市小名浜　二十四日まで

★国際　隠し砦の三悪人　さよなら今日は（二十三日まで）

★東映　顔のない女　唄しぐれ千両傘　花笠若衆

★磐城座　仮面の女　非常手配　四角い帆

★金星座　黄金娘とインチキ師　金語楼の三等兵　朱桜判官（二十一日まで）

★銀星座　初恋　空かける花嫁　幸福な家族（二十三日まで）

◇勿来市植田

★菊多館　夜六時　黄金くも　魔境の秘密　片目の狼（二十四日まで）

★うえた館　夜六時　忘れ得ぬ人　伊賀の水月　若い川の流れ（二十四日まで）

100貨店

❶恩にはむくいよ❷でない化け物にたまげるな❸きょうの殿さまもあすは乞食

…「不肖、高木は」で常に精気盛んな高砂旅館の高木力さんは、自分の人生訓をこの三つにしぼっている。今度常磐広告社の移転を機に独立して宣伝社を始める計画だが、このでない化け物にたまげるなという気力が愉快である。昨年だったか、客が十八万円近くの盗難にあったため、その弁償に頭を痛めたが、客の本社に直接当って交渉したところ誠意を認められ、お互いに災難だったということで、向うさまも相当譲歩され、折半くらいで解法できた。さて、きょうの殿さまは…であるが池袋駅周辺の大地主だった西武の堤社長は坪何十万円もする土地をわずか五千円で売りさばき、一時は気狂いといわれたそうだが、そのために沢山の店が集まり、今の繁昌をみるに至った。事業家の千里眼というものだが、このくらいの太腹が必要である。信じたことは万難を排して進むべきであろう。（龍人）

名づけ

平労基署二課長　渡辺雅之助さん

親の名前からつけた方が良いという話を聞いたので三人の名前には全部「雅」という字を用いました。三人とも実家の南会津郡田島町の産だが現在平三中三年の長男が生れた時は田島町の田出宇賀神社の神官に相談したところ、「俊」「博」という字のほか妻のユキを意味する「幸」の三字はどれも劣らぬ良い名前だからといわれ、長男を雅俊とした。次男、三男は神官からいわれた通り雅幸（ユキ）雅博（ヤツ）と名づけたが、不思議なことにその後は一人も生まれない。産制しているワケでもなく、体が悪いというのでもないので、この三人は神から授かり子だと信ずるようになった。親として立派に育てたい

三人に「雅」の字を授けた

（平市下荒川県営住宅）

ラジオ　20日

◇NHK　第一　1040KC

7・30　落語名人会❶「高砂屋」春風亭柳橋❷「宿屋の宮」今古亭志ん生

8・15　放送劇「北の島」大江健三郎　永田靖　外野村普　鶴丸睦彦　木崎豊他

9・15　即興劇場　審査員　渋沢秀雄　長崎抜天　中村メイ子　尾崎勝子他

40　「社会時評」金久保通雄他

◇NHK　第二　1540KC

7・30　若い世代へ❶「バスカビル家の犬」❷近代日本の歩み「明治時代の大学生」解説渡辺保

8・05　座談会「新しい精農家像」野口彌吉　明日山秀文　三井進午　大谷省三　徳安健太郎　奥谷松治　黒川計

9・00　邦楽鑑賞会　常磐津「花舞台の猿曳」解説渥美清太郎　千東勢太夫　宮尾太夫　栄太夫　文字兵衛

◇ラジオ福島　800KC

7・15　中合アワー　「パパの歩いた道」「僕の初恋」他

30　エンゼルタイム　戦国砦⑪沼田曜一　白石奈緒美　作司史彦他

8・00　素人歌合戦　司会稲川アナ　審査員安藤鶴夫　江口夜詩　古賀政男

50　竜角散スィートメロディー　「トロイメライ」「三月生れ」他

9・00　浪曲歌合戦　司会今泉良夫

30　歌の星座　「青春パソドブル」「太陽は今日も輝く」「さよなら峠」他

テレビ　NHK

7・15　劇「バス通り裏」筒井敬介作　小栗一也　織賀邦江　谷川勝巳　十朱幸代

30　こゝに鐘は鳴る「ヨゼフ・フロジャク」

8・10　劇「雪解け」中野実・作　中村勘三郎　越路吹雪　河津清三郎　夏川静江　於島鈴子　近松良枝　勝波洸子　中村彌生　中村吉五郎

9・10　檜舞台　長唄「藤娘」中村歌衛門　吉村五郎治　芳村伊三蔵　松島庄十郎他

30　四角い鏡　語り手北川アナ

DPの専門店　平市二丁目　くわな　電話五二六九番

正しい時計＝美しいメガネ　小名浜金光堂　TEL・（いわき）853

パンは東京堂

うちわ　カレンダー　広告マッチ　平市大町　嘉見家　電五四六九

料亭小富　電二三〇二番

かばやき　静な座敷　出前迅速　魚栄　平市田町電四六一六

文具のナガノ

福田敏子　児童画研究所　毎週水・日曜午後　平市揚土一五（一小前）

新しいDPは富士

21▷25日　映画のでこ市　くらばらい!!

謎の惑星を舞台に科学と科学の争いを描く本格的空想科学映画！　MGM巨篇

禁断の惑星

総天然色　シネマスコープ　ウォルター・ピジョン　アン・フランシス　レスリー・ニールセン　ロボット・ロビイ

聚楽館　向う見ずの男

全編をつらぬく強烈なサスペンスとスリル!!西部劇のあらゆる興奮を集めた迫力の傑作　ドン・マレイ　ダイアン・バーシ

百聞より一見

公園で　TEL　ミロハチ　3687

営業　朝6時から夜9時まで　平市南町（卸商）

衣料は　高澤呉服店

何時も新感覚の良い品を卸値で小売り致して居ります　…佐奈作…

魚河岸よりネタ毎日入荷　酒喜庵寿司部　電四四三一・四四三二

古い服をぬぐ季節です……

あの人は卒業、この友は就職とうれしいニュースがしきりです　前途を祝う乾杯は若人らしくトリスでやりましょう　グット元気にやりましょう

▽トリスウヰスキー……三三〇円

▽〃　ポケット瓶……一二〇円

大喜多や　平・聚楽館前通り　電3722 4601

青空ホールでジンギスカン鍋　湯本の百両

花持って果物買いに母娘づれ

アア美味しそうな夏みかんおリンゴも素的ネ　これをお供えしましょうと語りながら細かい心づかいのお買物　聞く者の心が溢ります

油揚　一枚　四円

ナルト　一本　二〇円

いか胡瓜すのもの　一袋　廿二円

彼岸特売　御菓子と果物

サカイ食品店　平市一丁目　電3336

Osan　オーシャン BAR　バツカス　メンバー　実施中　谷　TEL 五二八一　平・世界館前

ご婚礼のお写真は　助川写真館　電話308

レインコート大会

期日　3月21日より―23日迄　3日間

現金お買上げの方に限り　正札の1割引

雨の日も晴れの日も楽しく着れる

レインコート…2700円から4500円

水玉縞チェック無地

バーバーリ　ナイロンツイル

綿クレバー　綿ピケ　その他

三和の品は生地デザイン縫工すべて1級品です値段も安く自信を以って皆様におすすめ出来ます是非どうぞ

三和婦人服　TEL・4210

○看護婦　家政婦の御用命は　電話二三〇七番　労働大臣認可　平　看護婦　家政婦　斡旋所　○親切丁寧な看護婦、家政婦ご利用下さい　平市南町