夕刊 いわき民報
発行所
平市田町63
いわき民報社
社長　野沢武蔵
電話（代表）4161番
© いわき民報社 1959

4月のコヨミ

日		日	
1	エイプリルフール	18	発明の日
3	春の明るい日	21	祭日
5	清明	22	春分の日
8	花まつり	29	昭和天皇誕生日
10	大人の通信教育成婚		
	婦人用雨具発売		

（ブラジル提供）

高柴ダムで大土砂が崩壊
百二十の作業員救わる
四係員の適切な処置を表彰

平労基署では三月十二日午前九時ごろ、以前にもあったような小規模の土砂崩壊と違った大崩壊の前ぶれを感じ、早速左岸側の六十余名を退避させるよう班長露木氏に連絡した。露木氏は早速左側の河床で働いていた六十名と、山の中腹で働いていた六十名の計百二十名を安全地帯に退避させ、念のため鳥観状態を調査したところ予想以上の危険な状態だったためさらに遠く退避させ、午前九時には退避を完終した。

また横断組察の落下や電線切断の危険があるので、電気のメインスイッチを切り、緊急事態を鮫川出張所の事務所に連絡、退避人員を確認。さらにマイクで危険個所へ接近しないよう呼びかけた。それからわずか二十五分後（九時半ごろ）に土砂、岩石、雑木を交えた約四万立方㍍の土砂が一度に崩れて）高さ八十㍍、深さ十五㍍）の土砂崩れの際、作業に当っていた清水建設鮫川出張所の係員関根七郎、梅田貞次、井畦嘯人、露木申四郎の四氏が災害発生を事前に探知、作業員約百二十名を退避させてことなきを得たことを知り、安藤所長らが現地を調査したところ、四氏の臨機応変の措置で多数の人命を災害から守った功績は大きいと、来る十四日午後二時から平商工会館で開かれる平地区産業安全衛生労災協会総会に表彰することになった。災害発生当日の十二日午前七時ごろ、関根、井畦、梅田の三氏は前夜からの降雨で地盤がゆるんでいるのではないかと心配し、左岸（下流に向って）亭存路掘さく個所を巡視した出し、あっという間に走行路、堤体堰さく個所を埋め、さらに本流ンの基礎、送電線簡易ケーブルなども崩れ、約五千万円の損害を出した。この復旧には約五ヵ月を要するものと見られているが、前記四名の沈着機敏な行動と適切な判断による万全の措置で、百二十名の人命が救われたもの。なお土砂崩れから百名以上の人命を救った例は全国でも珍らしいことで、中央表彰も考えられている。

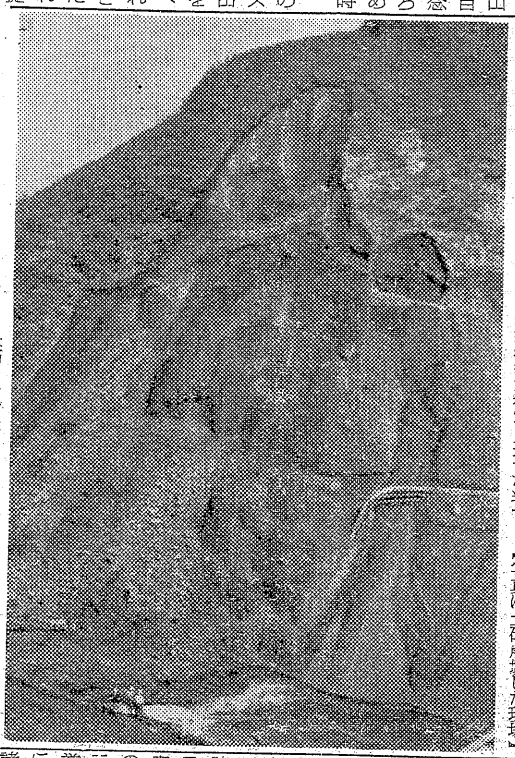
【写真は土砂崩壊した現場】

山崎会頭を再選か
七日　平会議所議員総会

平商工会議所議員総会は七日午後一時から新議員が初顔合せを行ったのち、会頭一、副会頭二、専務一、常任議員十七、会計監査二の役員二十三名を選出する。会頭候補としては近代的な経営感覚に富み人格識見の高い前会頭山崎醫助氏の再選が有力で、このまま留座りとなる模様。副会頭も商業代表の前副会頭長谷川常吉氏は健康上から推せん辞意の前副会頭坂本昌蔵氏も再選説が強く、工業者代表の前副会頭長谷川常吉氏は健康上から推せん辞意をもらしているので工業関係から新人が選ばれる公算が強い。また事務選出は歴任の卓野四郎氏三選が文句なしというところで、三十四年度の平商工会議所も山崎、卓野のコンビが確実視されているのが現在の下馬評。

平市防火委員会　平市防火委員会では二日午後二時から平商工会議所会議室で総会を開き❶三十四年度の収支予算と事業計画❷役員改選❸冬期防火協力（夜警）に対する褒彰などについて協議する。

17日に県漁連大会　県漁連では四月十七日午前十時から平市公会堂で第九回県下四〇九・二平方㍍（百二十四坪）同三十五年度には化学室と機械工場室、同三十七年度には体育館が建築される予定。なお建築費については市理事者側と協議の上近く決定する。

磐農機械科教室建設の計画　磐農では三十四年度中に機械科教室を新築することになり目下設計中であるがこの構造は将来独立校舎とするので坪数は教室四百九十五平方㍍（百五十坪）二百七十七平方㍍（八十四坪）二棟で三十四年度中には物理室、版造室、板金室、鍛造室四〇九・二平方㍍（百二十四坪）同三十五年度には化学室と機械工場室、同三十七年度には体育館が建築される予定。なお建築費については市理事者側と協議の上近く決定する。

良漁船、漁業功労者、優良船員、同組合員らの選考に当っている。特に今年は漁協組創立十周年記念に当るので、例年にない有意義な大会にするため協議事項の内容も検討している。

水石山に記念植樹
皇太子のご結婚を祝い

石城地方市町村緑化推進委員会長、主管課長ら百五十名が赤松、同の皇太子ご結婚記念、緑化運動から松（二年生）四百本を植樹することに決った。当日はこのほか十周年記念植樹は四月七日午前十時から水石山中腹の平市施行造林地内十アール（一反歩）で行い、婦人、青年団体代表のほか地元三和村永戸小学生三十名も参加して佐藤県知事の出席を得て五市七カ町村の市長村長、議長、森林組合ご結婚を祝い、ハゲ山をなくす運動の推進を図る。

ハラと知恵の戦さ
元三郎氏らチョッピリ心境語る

諸橋市長の選挙事務所は平市二丁目日立サービスステーション（関内油店西隣）と決まったが、告示の十八日を前にして釜屋会計諸橋元三郎氏、山田盤雄氏らは連日選挙の進め方、その体制の確立などについて鳩首会議を進めている。諸橋現市長はかっての市長選にあっては釜屋の根強いノレンをもって優利な戦さを演じ二戦とも全勝の街道をバク進してきたが、今度の三選出馬にあたっては、かなりの批判もあったため、単なる名前釜屋だけのノレンでは広く深い支持層の獲得は困難であるとして、さてこの戦さをどう進めるか一極めて注目されるところだが、現市長のブレーントラストとして終始現市長のカゲ武者を任じてきたハラ芸の元三郎氏、網地に立っていよいよその冴えをみせる知恵者バンマロ氏はその心境をチョッピリ次のように語った。

諸橋元三郎氏談＝必勝の信念と同時に新時代的な感覚で戦っていきたい。

山田盤雄氏談＝どんな策をろうするか、バンマロ一代の知恵をしぼりだしたい。

寸言

▼係員の機転によって百二十名の人夫が土砂の下敷きにならずに済んだ。現場監督のカンというやつだ。たすけ神であろう▼磐城の議長問題も、もたつかず決まりそう。議長は全員一致で決めたいもの。

【写真は鳥居、鈴木の両氏】

鈴木会長留任　身体障害者支部　身体障害者福祉会勿来支部の定期総会は二十九日郷公民館で開き、三十四年度の予算審議ののち役員次の通り改選した。▼会長　鈴木富蔵（留任）▼副会長　栗田四郎（植田町）同大久保喜義（関田）

内郷公益質屋あすから開店　内郷市の公益質屋があす一日午前九時から開所する。急用な場合の生活資金、または営業用の小額借用に低利、簡易、迅速に役立つ市民の金融機関として市福祉事務が開くもので、生活資金なら一口二千円、一世帯一万円。生業資金なら一口三千円、一世帯一万五千円まで貸付ける。利息は月三分、期間は四ヵ月。

天気予報　お好み食堂　玉半提供
（小名浜測候所発表）
【今晩】北よりの風、晴一時曇。
【明日】北よりの風、大体晴。海上　今晩は風波があり、明日も多少風波が出る見込み。

あらゆるテレビが選択出来る店
テレビをお買いになるにはたくさんある機種の中からお選びになるのが上手な買い方です
特選テレビ
¥37.000
☆東京お値段で売る店☆
ホーム電気 田中
階上 映画部
平市3丁目勧銀前　TEL・5023

ないのは棺桶ばかりなり！
デパートにないものは棺桶ばかりだそうですが、二階スーパーもお陰様でどんどん品をふやしてゆくつもり今度の乳母車と子供三輪車も大人気でした。
○乳母車　四二〇〇円―五〇〇〇円
○三輪車　五九〇円―一一五〇円
水曜特売　豚肉カレー用　三七円
〃　紳士マフラー　六八〇を六一〇円
藤越　平市　電3141

毎日十一時開店
平名物 尼子まんぢゅう
お陰様で開店以来大へんご好評を頂いております
とくにコーヒーは平市では珍らしい味だともっぱらのはなし…。
▽コーヒー　五〇
▽スペシャル　八〇
▽ウインナー
▽トリス　四〇
▽ストレート　五〇
▽ハイボール
▽ムードミュージック・ステレオ・システムをお楽しみ下さいませ
トリスチェーン・喫茶バー
ムーン・レイ
平市2丁目谷口よこ　電2888

御神輿と太鼓　新調　修繕　佐藤太鼓店　平・六　電二四八三

おでん　うた　平市七丁目　電三四七九

成田山登山講中募集
一、日時　四月五日午前五時十九分平駅発　四月六日午前九時頃成田解散
二、会費　一六〇〇円（宿泊、交通費、其他）
三、締切　四月三日迄
成田山平市大新栄講
平市五丁目一一　電二〇六六　講元　井上貞治郎

いわき片浜名所めぐり
定期 観光バスの旅！
御一人でも・団体様でもどうぞ御参加下さい
◎日　時　4月5日 10日 12日 19日 各休日
◇コース　平駅前発（8時半）―沼の内弁天様―灯台―小名浜港―湯本―白水阿弥陀堂―内郷ヘルスセンター入浴休けい（3時間）―平駅前着（16時）
◎会　費　大人250円　小人200円　（バス代入浴料共）
申込先　常磐観光社　電4547又は常磐交通各営業所

公明選挙のしおり

②

▼政治と選挙と金

「政治と金」は切っても切れない関係にある。特に民主政治の現時代ではこの傾向が一層強くなって来た。元来民主政治は選挙によってその方向が決まるもので、政権を握るためには選挙に勝たなければならない。現代では選挙戦を戦うのは政党であり、それだけに政党は選挙に全力を傾注するが、その選挙には多額の資金を必要とするからその調達に無理が伴い、政治との腐れ縁はたち切ることが出来ない。わが国で行っている民主政治はいわゆる間接民主政治であり、国民が選挙によって代表者を議会に送り、主権の行使に当らしめる政治形態をとっている。ところが議会に送られた議員はその一人一人が政治を行うのではなく、同じような主義政策を有する者が集って政党を組織し、この政党が政治を行う。従って国民は代表者を選び、その者を通じて間接的に政党を選択して政権を委任することになります。いかにすぐれた政策を掲げ、いかに立派な指導者を党首に仰いでも、選挙に勝たなければその主義主張の実現に当ることは出来ません。この政党が国政を調査して政策を立案し、これを宣伝して選挙で多数の議員を獲得させるためには多額の資金を必要とすることは当然、従って国民がその政策に共鳴してこれに献金することは何ら非難すべきではないが、問題はこの献金が政策そのものへ、ためではなく、政権を獲得した後の特殊利益を予約したいわゆる紐つきであることが多い。しかも清浄な献金と不浄な献金との差はまさに紙一重で、もし献金を余り制限すると政党の健全な発達を阻害する結果となる恐れもあります。

政治には資金がつきもの

だがひもつき資金は取締まる

▼政治資金制度

政党、協会などの政治団体の政治資金の規正は政治資金規正法で行われ、公職の候補者の選挙運動費用については公職選挙法が規定している。政治資金規正法制定の目的は「政党協会その他の団体などの政治活動の公明を図り、選挙の公正を確保して民主政治の健全な発達に寄与する」ことですそして政治活動や選挙運動に伴う資金や費用のいっさいを公の機関に届けさせ、これを一般国民に公開することにしている。結局国民の政治意識の向上を期待し、公開された政治資金を国民の批判の対象とすることによって、間接的に資金の公明化を図り、選挙や政治の公正を確保しようとしているのですが、残念ながらまだその予期された効果を発揮していません。現在法律で政党、協会その他の団体が寄付の受領を禁止されているのは選挙に関し、国、公共企業体または地方公共団体と請負その他特別の利益を伴う契約の当事者からは受けられないことになっている。政治資金の実態は三十一年七月の参議院議員の選挙で各政党が集めた資金は自民党二億一千六百万円、社会党八千三百万円、緑風会二千七百万円、労農党二百万円、共産党百八十万円で、総計三億二千九百余万円に達し、昨年五月の衆議院議員選では三十一年の参議選の倍近くで約七億九千万円にも上っている。

以上の資金は公認候補者へ公認料とか援助金とかの名目で配分されたり、宣伝費や印刷費などに使われている。法定選挙費用は昨年五月の総選挙では候補者一人当り平均七十七万円ぐらいで押えられているため、届出はいずれもこの範囲内でまかなわれたことになっているが、実際にはこの何倍かの額に上ったものと見られている。それでは選挙を公明にし金がかからないようにするにはどうしたら良いかまず国民の政治意識の向上と政治道徳の涵養につとめ、次ぎに政治資金規正法による寄付の制限を強化して、根本的に不正な資金源を枯らすとか取締りの徹底を図るべきである。国民の一人一人が選挙は民主政治の基盤であり、公明選挙によって初めて自分自身の幸福をもたらす政治が行われるということを考えなくてはなりません。

道路舗装に苦情

不自由になった出入り

舗装道路となるために道路が床上四十㌢も高くなるため出入りが不自由になり商売もアガッタリという舗装はしたけれどという皮肉な話が常磐にある。常磐市湯台常地内の市道舗装は多年の懸案で新年度早々から着手した。ところが県道添いの一部分は人家の床より四十㌢以上も高くなり出入りに頭がつっかえるような状態となって悲鳴をあげている。市当局に床をあげるための補償金を要望したところ、前例がないとはねられた役所側は設計通りにやったまでのことで手落ちはないといっているが、どんな結果になることが判っているなら着工前に相談があるのが市民のための市政だと地元民は陳売に影響すると善処方を強く市に要求している。

産米出荷優良者、団体を表彰

常磐市

常磐市では三十日、三十三年度産米の優良出荷者として常磐市白鳥小泉芳亀尾さん㈼同上矢田、江尻真喜さん㈭同西郷、小泉亀彦さん㈭の三人と、優良団体として三沢部落（会長吉田喜民）を市長表彰した。小泉亀彦さんは八十七俵、小泉芳亀尾さんは七十五俵、江尻さんは三十一俵、三沢部落（十五戸）は六百五十俵といずれも百%以上の完渡し成績だった。

温泉神社で参道の緑化運動

警市温泉神社では皐本字で成婚記念事業として境内参道の緑化運動を市民に呼びかけた。第一号として磯野市長、湯本婦人会などからツツジの献木があった氏子をはじめ市内各種団体一般民からツツジサカキなど常盤木の献木をもとめるが、五月八日の大祭までに植込みを終る予定。なお二十八日に磯野市長や沢田湯本婦人会長らが献木したツツジの植樹のさした入れを行った。

海工門

大黒屋各店は三月三十一日、平一日休業 ‖ 大黒屋で棚卸のため休業。

野

（単位＝円）

市況

魚類

（単位㌔＝円）

（三十日午後一時三十一日正午）

三十一日は小名浜港では海が悪いため、水揚げなく、江名中之作ではサメ、小アカジ漁がやや、鰹獲。

【小名浜港】水揚げなし

【江名港】底引十五艘

▽小アカジ 二万六千二百五十㌔ 一〇―一五

▽アブラザメ 二万三千五百㌔ 四〇―一七

▽バラメヌキ 七千五百㌔ 六〇―五八

▽アカジ 三千七百五十㌔ 一〇〇―五七

【中之作港】底引四艘

▽アブラザメ 一万一千二百五十㌔ 四一・六〇―二六

▽小アカジ 三千七百五十㌔ 三一

▽シゲタラ 千八百七十五㌔ 九

▽水タコ 千八百七十五㌔ 一〇〇―四五

▽ナメタ 三百七十五㌔ 一三五―一〇

▽松川 三百七十五㌔ 一六八―一二〇

▽ホウレン草 八―二（東）

▽アブラナ 二・五〇―一（〃）

▽ニンジン 五〇―二〇（㌔）

▽ゴボウ 四五―二〇（〃）

▽大根 一二―三（〃）

▽キャベツ 三〇―二〇（〃）

▽ネギ 五〇―三五（〃）

▽ネギ 二五―一〇（東）

▽サツマイモ 一八―一〇（㌔）

▽ジャガイモ 一八―七（〃）

▽キリイモ 五〇―二〇（〃）

▽ヤマトイモ 八五―四〇（〃）

▽サトイモ 四〇―一五（〃）

▽ワド 四五―二〇（〃）

▽レンコン 六五―六〇（〃）

▽モヤシ 一五（〃）

▽カブ 八―二（東）

▽タマゴ 一一・五〇―六・五〇（コ）

二〇―七（東）

一〇―五（㌔）

一二―五（東）

果物

▽ミツ葉 七〇―二七（㌔）

▽リンゴ 八五―三〇（〃）

▽ミカン 五〇―二〇（〃）

▽夏ミカン

（丸平青果市場調べ）

映画は大映

大映スコープ

1日封切り

すべてを許してもついて行けぬ人！愛情の断崖に立つ美貌の女子学生！

薔薇の木にバラの花咲く

代診日記

病気診断ぴたりと当てて見事はずれた恋愛診断

大映スコープ

仁木多鶴子 田宮二郎 川崎敬三 浜田ゆう子 村田知栄子 田宮二郎 久保田圭子 勇知佳子

世界館

募集 ▽トラック助手 若干名▽委細面談 平市月見町磐城貨物平営業所電四〇三七・四五八七

募集 男女店員若干名▽年令不問▽委細面談 内郷市小島バス停留所前 吉田思平商店 電三七八一

急募 ▽バーテン見習若干名▽今春中卒の男子▽住込、通勤可▽委細面談 平市二丁目 電二〇〇八 谷口

募集 ▽バーテン見習数名▽委細面談 平市ひかり座裏（電三八四二）ロンシャン

求む タイヤ販売セールス▽年令20―30才まで▽委細面談 平市三丁目 横山商店タイヤ部 電二〇〇六

店員募集 男子 住込 常 ヒサヤカメラ

募集 ◉集金職員 二名 固定給七〇〇〇円他歩合制（見習期間二十五才―四十才までの男子）

◉外勤社員 四名 旧制中卒又は新制高卒の男子 見習講習後幹部に昇進

※希望者は自筆履歴書持参されたし 歴選の上面接日通知す

人事課 ブラザーミシン平営業所 平市新川町六、電二四七一

夏でも冬でも生ビール 湯本の百両

ひな人形と 春の装飾品 ひな人形は 十五人揃 二七〇〇円より 森下玩具店 平市二丁目 電二六〇二

新しいDPは富士

魚河岸より毎夕毎日入荷 酒寄庵寿司部 電四四二・四四三三

お知らせ

明四月一日(水)は商品棚卸の為平本店と平母店を休ませて戴きたく謹んでお知らせ致します

平本店と平母店は四月一日お休みさせて頂きます

株式会社 大黒屋 社長 馬目勝次郎 連鎖店 平本店、平母店、金坂店、小名浜店、湯本店、植田店

県下美妓200数名出演 於平市公会堂 綺譚夢の競演会 4月3日昼夜2回

第七回 春の踊り

子隊 奴軍 衣吟 踊 段 島子他 連台 俠娘 松詩舞 六 新俄其 獅免 子羽 浦 曲獅ノ

前売券250円（当日300円） 指定券450円（プログラム付）

指定券は平市四丁目 福島民友電2905へ

（前売券発売所）

平市公会堂前 マルヨシ 草野駅前 馬目屋商店 内郷市綴町 鈴木牛乳店 〃 続橋魚店 〃 松本印房店 〃 常磐炭礦綴売店 金坂 日用舎 宮町 志賀商店 内郷病院下 根本ソバ店 浜井場綴町 根本タカ 柿沼商店 平太郎町綴町 安斎魚店 常磐市 民友専売所 〃 芸妓寮組合 〃 永野新聞店 〃 長尾新聞店 〃 湯本信用組合 〃 丹新聞店 磐城市 芸妓屋組合 上町 芸妓屋新聞店 泉駅前 堀新聞店 〃 増子新聞店 勿来市植田町 大川原新聞店 〃 芸妓屋組合 勿来駅前 緑川新聞店

観覧は良い場所でゆっくり見られる特別指定席（四五〇円）で指定席の申込みは民友平支社（電平・二九〇〇）へ

浜通り売春問題懇談会開く

小遣の名目は立たぬ

市民の情報提供を要望

売春防止法が昨年四月から施行され一ヵ年を経過したが、同法施行ごのあらゆる問題を検討し婦人の転落防止保護、更生措置の強化などについて話合う浜通り方部の売春問題懇談会が県売春防止対策本部主催で三十日午後一時二十分から磐城市役所大会議室で開かれた。渡辺磐城警察署長、奥山平保健所長らはじめ浜通り方部（相馬、双葉、石城）の婦人相談員、公民生課長（性病について）栗田県警本部防犯課長（売春取締関係について）岩淵福島地方法務局人権よ（人権問題について）など七十名が出席、馬目県石城事務所長の司会で始った。まず売春防止施行後の状況について安藤県厚生部婦人児童課長（更生資金などについて）茂木県婦人相談所長（要保護女子相談および収容保護について）隣県厚生部公衆衛生課長らがそれぞれ所管事項について説明が行われ懇談に移った。

「売春行為がただ濃厚だという疑だけで、当局は取締りをできないものか」「売春の代償としてでなく、小遣だといって渡した場合、その適用をうけるか」などの質問に対し栗田防犯課長岩淵人権よう護課長らは「違反行為が濃いだけでは手入れはできないが、風俗営業については法に従ってでき得る。情報提供者については絶対部外に洩さないから、積極的に取締当局に情報を提供してほしい」「本質的な売春代償であれば小遣の名目であっても対象となる」と説明今後婦人会などを利用して売春問題をとりあげて転落防止保護更生措置の強化をはかり、根本問題である売春行為を絶滅するよう協力してゆくことになった。

菅原勲氏

菅原氏の議長確定的

磐城 長瀬氏もこれを了承

磐城市では四月三日の初議会を前にして議長工作が進められていたが、三十日になって菅原勲、長瀬彰護、野崎貞行氏らが話合った結果、今度の新議長には全議会一致して菅原勲氏を推すことにしたい旨に話合がまとまったため同氏の議長就任は確定的となった。

最初議長候補には元小名浜町議長菅原勲氏、前市議長長瀬彰護氏、前県議会長野崎貞行氏、元総務委員長木田谷平氏らの名前があげられていた。長瀬氏の場合は市議長を五年間もつとめ小名浜町時代から通算すると今度議長に就任する場合は三選ぎれることになるので、三選阻止の空気が強かったことと、さらに小名浜地区から議長を選びたいとの声などもあって長瀬氏に対する対抗馬として菅原、野崎、木田氏らの名前があげられ、何れも推されれば議長になるとの態度を表明した。しかしこの三氏は議会内では同じ系統の勢力下にあったため、三氏の中から議長候補を一人にしぼるべきだとの声が活発になった。即ち前記四氏が初議会で決選投票を行えば長瀬氏の三選が実現することも予想されるので、議員有志の間では善後処置について各派とも活発な動きを見せた。今まで長瀬議長を推した議員の中にも長瀬氏の三選阻止の空気がかなりあったので、長瀬氏は歩が悪く、同氏は後任議長に野崎貞行氏を推した。これより先、野崎、菅原両氏の間には同派内で同志討はやらないとの話合いがあったので、長瀬氏からも推された野崎氏は菅原議長実現のため一本化に進みたいとの意志表示を行った。このため大勢ほぼ決したと見たのか長瀬氏らも菅原氏の一本化に踏切り、元老格の小野務平氏のあっせんで三十日、長瀬彰護、小林仁一郎、菅原勲、飯塚勝の諸氏が市内某所で会合した。小野務平氏は「市長選挙のシコリも最近やっと解消したところに来て、今度の議長選挙でまた議会が真二つに割れて争うことは市の平和のために遺憾で市政運営上、この際議長選出は一本化して平和のうちに解決したい」という主張だったので話合いはこの線にそって進めたところ、議会は全会一致で菅原勲氏を推したいと話合いがまとまった。このため菅原氏らは四月一日に同派の会合があるのでこの経過を報告、同僚議員の了解を得ることになっている。また木田氏に対しても菅原氏らが了解を求めることになろうから結局三日の初議会には菅原氏が議長に選ばれることは確実となった。また野崎貞行、木田谷平氏らも今回の動きから見て次期議会で有力な議長候補に再びのぼるものと見られるに至った。なお副議長については議長工作と切離されて今のところ目立った動きはないが、副議長候補には四、五名の名前があげられている。

近く防霜対策本部を結成

四月下旬ころに寒暖の差が甚しい

県石城事務所経済課、農業改良課が主体となり、関係農業団体で組織する石城地方防霜対策本部を近く結成する。これは今年は暖冬異変で、四月下旬から五月上旬にかけて寒暖の差が甚しくなり、凍霜害の被害を受ける恐れがあるためこれらの対策を樹てることになったもの。

県が発表した四―五月の天気予報では四月上旬には高温となるが、大陸に発生する低気圧が日本海で発達、千島方面に抜けることが多くなり、このため南の強風が吹く。また四月は初めと中旬後半、下旬後半の気温がやゝ低目となり、五月は寒暖の変動がやゝ大きく、月平均では平年よりやゝ低目との見込みで、雨量は平年より多くなりそうだという。このため県石城事務所では桑や果樹などの農作物の被害を最少限に食い止めることになり、防霜対策の万全を期すことになったもの。

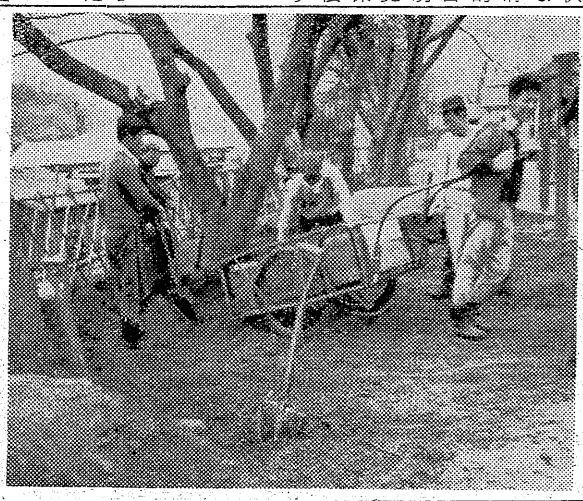

飯野青年会員が校庭を整地

平市飯野地区青年会（会長新妻紀文氏）では二十九日、会員四十名総出で平第五小学校の校庭整地に奉仕作業を行った。この整備作業は新入生を迎えるのと同会の役員改選にともなって最後の勤労作業で朝九時から夕方まで整地にあたった。

【写真は整地作業する飯野青年会員】

現金ズらる

勿来市山田町字法田七二農業鮭田豊延さん(三五)は、二十九日午前十時十分ごろ植田駅に停車中の下り二三五列車後部デッキ付近で背広上衣内ポケットから現金二万四千四百円をぬすまれた。

小島にボヤ

三十日午後三時ごろ内郷市小島町台ノ上二六農業鈴木ちえ助さん(六三)方炊事場から出火したが同一平方以を焼いただけで消止めた。原因はカマドの不始末。

ジフテリア

平市鎌田町三四会社員渡辺尚博さん長女利子ちゃん(三)はジフテリアと判り、三十一日隔離された。

通勤定期券偽造で捕る

平鉄道公安室では三十一日午前十時五十分ごろ小川町上小川字植内無職丸山吉男(三)を通勤定期券偽造の疑いで捕えた。丸山は三十四年三月三十一日までの小川郷―平駅間の定期券を、五月三十一日までと書インキでなおし使おうとしたもの。

まほろば

◉…去る二十七日午後二時四十五分ごろ平市役所二階の議会事務局前廊下に落ちていた、金五万円也の落主が三十日判り、拾得者の同事務局勤務綿代美智子さんに礼金五千円也が贈られた。

◉…落主は平市草野の雑貨商某さんで、この五万円は金融公庫に支払う金だった。当日は家庭の事情で公庫に行く前、市役所の総務、農務課に立寄ったさいに落したもので、選挙資金でもなければガンバでもなかった。

弊社社長松崎栄殿厳父故松崎銀之助殿
雑送の際は御多忙の処種々御会葬下され且つ御丁寧なる御香奠を賜わり御芳志の程誠に有難く厚く御礼申上げます
早速拝趨の上御礼申上ぐべきところ略儀ながら紙上を以って御礼申上げます
昭和三十四年三月三十一日
平市愛宕町七
東北硝子株式会社

亡父松崎銀之助 葬送の際は御多忙中の処遠路態々御会葬下され且つ御丁寧なる御香奠を賜わり御芳志の程誠に有難く厚く御礼申上げます
早速拝趨の上御礼申上ぐべきところ略儀ながら紙上を以って御礼申上げます
昭和三十四年三月三十一日
平市大字大畚字白土二七
喪主 松崎ヒロ
酒井 松崎好一 松崎木工 鈴木平 松崎栄良 松崎延治

平駅前でいつ何時でもお食事の出来る店 ときわや デンワ 三三六〇

貸ふとん スズキ 平市新川町電二四三

カバンは福山 平二 電二三一七

うちわカレンダー広告マッチ 平市大町 嘉見家 電五四六九

パンは東京堂

4月1日より 季節ものはじめます
キリン生ビール（恒例）3日間特売
中ジョッキ一杯に小ジョッキ一杯サービス
ひやむぎ ¥60
冷そば ¥50
五目冷そば ¥100
三色はしうどん
ざるそば
茶わむし
ビール
ま（空）
せき
喫茶
角サー
召し
お好み食堂 おか
平・三田小路
TEL・5031・5032

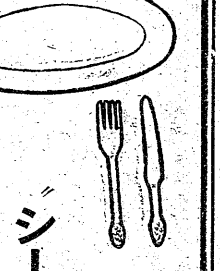

"シーツ これは内緒よ"

＝テーブルマナーの会 洋風＝

趣味の橘会・ノリタケホームセット会の会員の皆様へのサービスとして これからの洋風宴会に是非必要なテーブルマナー（洋風）の会を催します
食卓の礼法は近代エチケットの一つです
勿論 お料理を楽しく食べて頂きます
これは玉半レストラントのご協力です

☆日時 四月九日 午後六時（御成婚前夜祭）
☆場所 平市三田小路 玉半階上
☆講師 金子松男氏 北村晴之輔氏
☆会費 二百円（お申込金 当日 百円）（不足分は当店にて負担）

◉お友達お誘い合いの上お気軽においで下さい
▽お申込は四月五日まで平市一丁目（電四八一一・四八一二）武田陶器店へ…

報　民　き　わ　い

（可認郵便物第三種郵便）　（第三種郵便物認可）　1カ月金100円一部五円　（日曜日除く日刊）

四月のごよみ

平年並みの花日和

選挙ごろは天気が悪い

天気概況　初旬と後半は平年より気温の低い日が多く、気温は四月初め、中旬後半、下旬後半の三回にわけ平年より低目となるが、月平均は平年並みの暖さ。降水量は周期的に天気がぐずつき、中旬後半（二十日前後から後半にかけてぐずつき気味で、二十日前から下旬にかけての選挙日はあまり天気がよくない。しかし雨量は平年並み

▼日の出＝一日五時二十三分、三十日四時四十四分。

▼日の入＝一日五時五十八分、三十日六時二十三分。

行事　▼一日学年始め、平市さくら祭始まる▼三日始業式　春のおどり大会▼五日県下消防団長大会▼六日勿来市鎌町鬼越神社祭、久ノ浜町見渡神社祭▼七日世界保健デー、水石山植樹祭▼八日県議選告示、高校入学式、招魂祭、剣道大会▼十日皇太子ご結婚、ひなまつり、婦人週間始まる、広告カーニバル、シャカ降誕祭▼十一日メートル法公布記念日、平地方高校野球大会▼十二日平市子供機ミコシ勿来市錦町八坂社祭郡下弓道大会▼十四日から演芸大会（松ケ岡公園）▼十六日常磐炭鉱山神社祭▼十七日子鍬倉神社祭典▼十八日市長、市議選告示、発明の日▼二十日通信記念日▼二十二日平市賢沼井天▼二十三日県議選投票日▼二十九日天皇誕生日▼三十日市長市議選投票日。

時令　春風　さえずり　日永　花曇り　花吹雪　春の宵　夏隣　汐干狩　蛙　苗代

花　さくら　すみれ　桜草　山吹　矢車草　紫雲英　たんぽぽ　ヒヤシンス　チューリップ　アネモネ

味覚　桜えび　車えび　ぶり　ひらめ　かれい　アワビ　あじ　さわら　あなご　いか　三つ葉　わかめ　みょうが　セリ　さやえんどう。

【写真はさくらの松ケ岡】

慶弔録

◇平市◇

【出生】▼澤藤勝三（上平窪字亀岡一）万平三男）▼坂部秀則（白銀町　徹夫長男）▼高木悦子（楢塚塚五一　浩雄二女）▼草野都光（常磐長男）▼恵三郎長男）▼菅野寄行（内郷市富町楽根　誠一三男）▼伊藤玲子（赤井不動堂一六一　善二女）▼斎藤伯弘（内郷市白水町　襲長男）▼阿部孝範（三和村永井　範夫三男）▼吉田悟（久之浜町　武長男）

【結婚】▼渡辺茂信（四町町四　茂也長男）三留キミ子（耶麻郡西会津町　喜代美五女）▼羽賀博和（赤井反町二八　紋之助三女）

【死亡】▼御アサ（ふ）＝二丁目二六　三郎母

◇常磐市◇

【出生】▼山口透（八仙三八　一衛長男）▼芳賀昌行（梅ケ平四六　昌喜長女）▼阜田良則（栄田　時則長男）▼佐藤政一（日渡六〇　雅彦長男）▲渡辺春美（長倉七二　昭次郎次女）

【結婚】▲三浦常夫（天王崎九二　久八長男）内山寛子（上川一八　義雄長女）▼松下岩次郎（新潟県佐渡郡相川町姫津三三三）田沢カツ子（日渡六〇　与市二女）

【死亡】▼和田イネ（ハ）＝力石九五

◇磐城市◇

【出生】▼阿部譲（福島市北町四二　次男長女）▼鈴木浩二（高山三四　章夫長男）▼小泉武広（岡小名字前原三〇　武長男）

【結婚】▼草野久（常磐市下湯長谷字中跡六六　幸一長男）田中方喜子（下神白字千遠百八　勘右エ門三女）▼今泉仁（平市大字高久字定田一　七毅一五男）吉田繁代（竹町九六　松次郎三女）

◇勿来市◇

【出生】▼大友裕子（北茨城　昭二女）

将棋会

平将棋壽乗会の優勝争奪将棋例会は四月五日午前九時から開く。

民報映画案内

◇平市　三十一日まで

★世界館（七・一一）恋と花火と消火弾（八・三七）母のおもかげ

★東映劇場（六・四五）東京べらんめえ娘（八・二〇）新吉十番勝負

★平館（六・〇〇）祈るひと（八・五〇）今日に生きる

★民劇（六・二一）暗黒街の顔役（八・一八）隠し砦の三悪人

★平新東宝（七・一〇）荷車の歌

ラジオ

31日

◇NHK　第一　1040KC

7・30　浪花演芸会「便利な世の中」❶科学的生活　盗三平　浅草四郎❷家庭電化　笑福亭枝鶴❸文化住宅

8・00　素人即席演芸会　寸劇　中加藤玉枝　斎藤隆　村憲子　桜井英一　審査長三木助他

30　お笑い三人組（花ヨメ　花ムコの巻）猫八　貞鳳　小金馬

9・15　民謡をたずねて（裏日本）ゲスト内村直也　歌黒田幸子　下谷鈴松　三木あい子

◇NHK　第二　1540KC

7・15　33年度漁業金融事情を顧み

30　❶小説「桜の実の熟する時」❷図書室「華書」村岡花子

8・05　教養特集「民主政治における選挙の意味（文部化講演会から）長谷部恕

9・00　舞台中継「黄金の夜明ける」森塚敏　東恵美子　山岡久乃　初井言栄　藤原洋子

◇ラジオ福島　800KC

7・15　人情夜話「風のうちそと」

30　お笑い街頭録音　司会　田ダイマル・ラケット「昔風と現代風とちらが好きか」

8・00　金語楼のおおワンダフル物語「葵じられた遊びがお好き」

30　森繁千一夜「空想博物館」作八木隆一郎　森繁久彌　富沢志満　三平の歌床や　林家三平他「花嫁人形」「風の中の男」

9・00　犯人を挙げろ　港密輸　ルート　後編　出演武藤英司　宮川洋一他

テレビ

NHK

7・15　劇「バス通り裏」武内文平　朱鷺幸代　十草　十原千草　宮崎恭子他

30　ジェスチャー（紅組）水の江滝子　霧立昇（白組）多々良純　旗照夫

8・00　黄金の椅子「島倉千代子　城伴子　一」ゲスト万里由美　西崎真由美　久美子

8・30　お笑い三人組（花ヨメ　花ムコの巻）猫八　貞鳳　小金馬　楠トシエ　音羽美子

9・00　劇「輪唱」馬淵晴子　富士真奈美　小林千登勢　汐見洋　原泉　他

★ひかり座（六・〇〇）三月生れ（八・二五）制服の処女（六日まで）

★秦楽館（六・五〇）空挺隊（八・五〇）手錠のままの脱獄（六日まで）

◇内郷市

★綾映劇　夜六時三〇分　裸女と殺人迷路　美しまた宵し明日をつくる少女（三十一日まで）

★第二イワキ　夜六時三〇分　旋風家族　青蛇風呂　遊太郎巷談（三十一日まで）

◇常磐市湯本

★湯本座　夜六時三〇分　おめでとう皇太子さま　今は死ぬ時ではない　ゴーストタウンの決斗（三十日まで）

★三函座　夜六時三〇分　サーカスの芸人たち　女肌地獄　夫婦合唱（三十一日まで）

★常磐座　夜六時三〇分　絶海の死斗　快傑黒頭巾　笛（三十一日まで）

★中劇　夜六時三〇分　愛は空の果へ　網走番外地　夕焼け富士（三十一日まで）

◇磐城市小名浜

★国際　水戸黄門漫遊記　悪人の土地　大笑い江戸っ子祭

★東映　美男城　獣の通る道　伊那の勘太郎

★磐城座　名づけてサクラ　海っ子山っ子　賛は空の果てへ

★金星座　天狗四天王の逆襲　小学一年生　大閻記

★銀星座　殺人鬼に風をかけろ　正午に銃殺の鐘がなる　反撃の銃弾

◇勿来市植田

★菊多館　夜六時　一丁目一番地　黒い指の男　馬天狗（三十一日まで）

其石庵碁会

其石庵碁会では五日午前九時から鍛冶町同庵で月例碁会を開く。

100円店

東京の銀座通りの飲み屋街は、日に三十軒くらい倒れているという。昭和の初めのパニック当時のような深刻さだそうである。もっとも倒れたからといってそのまま店じめしているワケではなく経営者がつぎつぎと変るワケだが、金詰りは深刻らしい。新年度になって政府の予算がどんどん出るようになればまた別だろうが、デパートの表情も当今は変ってきている。以前の店員ならソーンとすまして、客の自由な選択にまかしておいたが、近頃は客をみたら必ず買わせるといった強引な態度になってきた。買ってもらうというのではなく、もっと積極的にモノを売るというふうに変ったのだろう。テレビは年々安くなっている一年間に一万円も値がくずれてきているから買うのは二年くらい遅れた方がよいとの声もきく。とにかく大家消費の時代だ。買うのは何時でも買えるのだからもっと貯蓄の方も考えなくては困る。

（龍人）

★うえた鉱　夜六時　嵐を呼ぶ友情　大阪の風