夕刊 いわき民報
発行所
平市田町63
いわき民報社
社長　野沢武蔵
編集部　電381
広告専用電1222

銘菓
桃の村
ご贈答に……
お土産に……
本舗 金澤屋
平市一丁目角電327

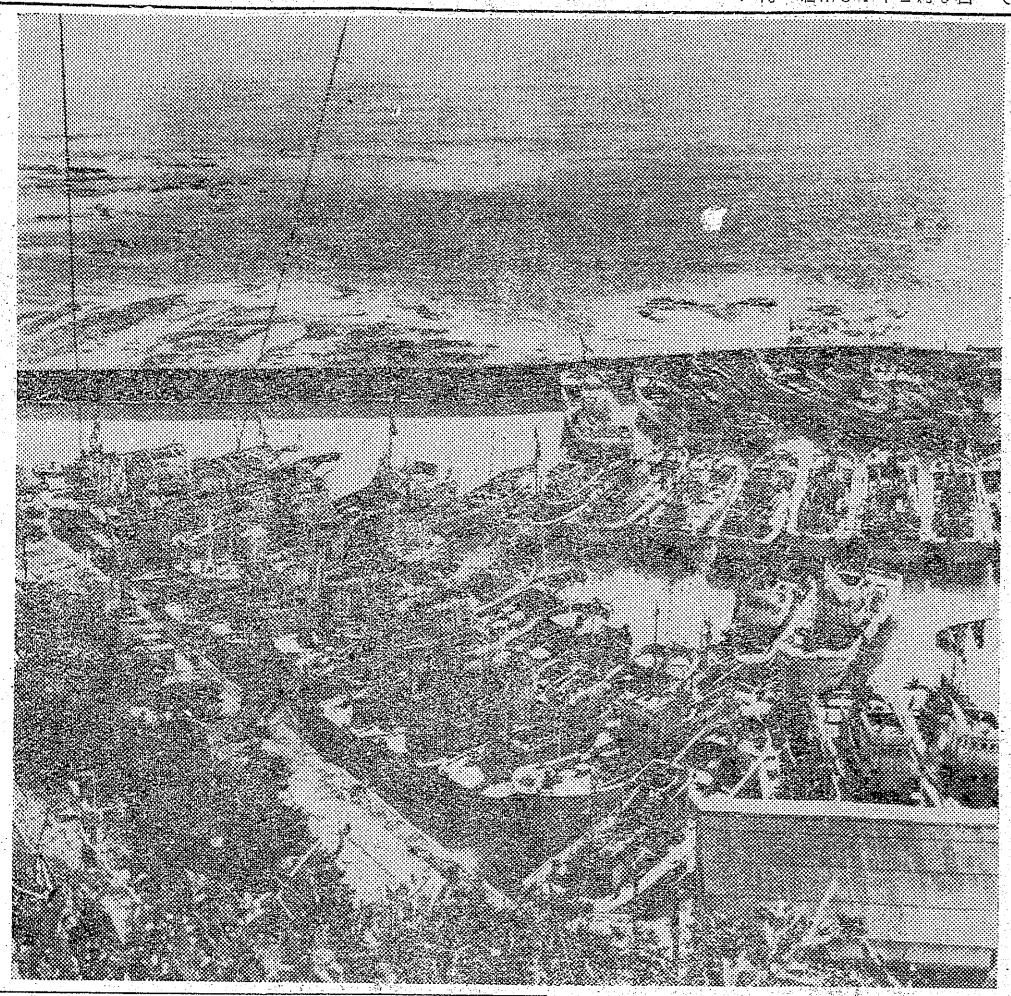

肥料もできるし尿処理場

一石二鳥 内郷で宮町に建設

内郷市のし尿処理場建設地は同市宮町鬼方沢百番地に正式に決まり土地売収が始められたが、順調に進んでおり、本年中完成が確実となった。敷地は千五百五十坪方粁（五百坪）を予定、ここに総一貫三千万円で一日三百石を処理する選別式高速化学処理場を造ろうというもの。この処理法だとわずか七時間で完全に処理、残りの水は金魚も飼えるほど清く、処理の過程で肥料も出来るという一石二鳥という処理法。肥料はし尿の約一割が出来る。

市議候補を推せん
磐城市労協

磐城市労働組合協議会では三月二十五日行われる予定の市会議員選挙に対して次のとおり候補者七名を推せんすることに決定。

【小名浜地区】
中村勝信（市労協議長）、鈴木勝夫（日本水素）鈴木五郎（社党支部役員）村上武士（日水労組書記長）

【江名地区】
坂部正男（社党支部役員）

【泉地区】
磯上利夫（社党支部役員）

【玉川地区】

内郷でも公益質屋

四月一日店開きの予定

矢田梅雄（社党支部長）

磐城、常磐両市に次いで内郷市でも四月一日から公益質屋を開くことになり、準備を進め着工した。年間予算百二十万円だが事務所は内郷市役所新庁舎（経済課隣）に二・九平方粁（十三坪）二階建て倉庫と同平屋二十九・七平方粁（九坪）の事務室から成っている。公益質屋は市民に低利の金を借そうというのが目的で、利回りは月三分で民間の九分に較べ三分の一となっている。借付金は最高一人三千円で、生活資金の場合には一家族一万円まで借付ける。なお借付期間は四ヵ月で一般質屋より一カ月長い。

県税徴収80%
去年より不調

県石城事務所税務課がまとめた一

竜門寺で宝物公開

竜のツメや肉付のホッス

大般若（はんにゃ）祈とう会の平市竜門寺の宝物一般公開は十日（旧正三日）午前十一時から午後三時まで行われる。年一度の行事で当日は同寺の宝物「竜のツメ」「十肉付のホッス」「宮司のケサ」「袈水晶のじゅず」などが一般に公開される。なお当日は平養老園の人々のレクリエーションと恒例のダルマ市も開かれる。

県税徴収80%
去年より不調

県石城事務所税務課がまとめた一

お船の展覧会

旧正月で満船飾……

訪問の諏訪神社はやっぱそ二千名の初詣でにぎわった。

○…今年の日本髪は花柳界の芸妓連だけで、一般は少く、代ってミッチーヘアースタイルが目立っていた。

○…旧正月二日の九日は小名浜救護所第九回出初め式が行われ朝早くサイレンを合図にハッピ姿の所員がそろって小名浜漁協から小名浜漁組講堂で優良漁船と同乗組員の表彰式が盛大に挙行された。また小名浜港の船主五十名は十日午前十時から諏訪神社で海上安全と大漁祈願祭を行う。なお底引船は十一日夜（旧正月四日）から春綱の出漁を行う。

【写真は江名港の満船飾】

小春日和に恵まれた旧正月元旦の八日の磐城市小名浜、江名、中之作の三港は、一斉に休漁に入った漁船が大漁旗を飾って岸壁一ぱいに満船飾にいろどった。

○…磐城市内の目抜き通りはきれいに着飾った旅さんや近在近郷から繰り出した人々でにぎわい、浜の神様として知られる諏訪神社はおそ二千名の初詣でにぎわった。

○…今年の日本髪は花柳界の芸妓連だけで、一般は少く、代ってミッチーヘアースタイルが目立っていた。

○…旧正月二日の九日は小名浜救護所第九回出初め式が行われ朝早くサイレンを合図にハッピ姿の所員がそろって小名浜漁協から小名浜漁組講堂で優良漁船と同乗組員の表彰式が盛大に挙行された。また小名浜港の船主五十名は十日午前十時から諏訪神社で海上安全と大漁祈願祭を行う。なお底引船は十一日夜（旧正月四日）から春綱の出漁を行う。

【写真は江名港の満船飾】

小名浜漁協組講堂で優良漁船と同乗組員の表彰式が盛大に挙行された。また小名浜港の船主五十名は十日午前十時から諏訪神社で海上安全と大漁祈願祭を行う。なお底引船は十一日夜（旧正月四日）から春綱の出漁を行う。

【写真は江名港の満船飾】

本社慰問映画会

10日　午前十時　上荒川　医王寺
　　午後一時　中山　光林寺
　　同四時　上高久公民館
　　同七時　北白土研修館
11日　午前十時　六十枚公民館
　　午後一時　赤沼公民館
　　同四時　草野小　絹谷分校
　　同七時　草野公民館

おだやかだった旧正二日間

平ケンカ一件

旧正元日から二日（八、九日）にかけ、平市内はやく六万人の人出でにぎわったが、二日間に平署で取扱った迷子は二件、スリ被害一件、酔っぱらい保護二件のほか酔ってケンカした傷害現行犯一名で人出の割りにおだやかな旧正月風景だった。

終始爆笑の連続で好評

本社慰問映画会

本社主催の第二回農村慰問映画会は八日から十六日まで市内三十二カ所で行われるが、初日八日は午後七時から夏井公民館で開き、矢吹支所長、野沢本社社長のあいさつののち、スポーツニュース、マンガ、「アッカマ氏とオヤカマ氏」を上映、旧正元日だけに二百余名が観覧、マンガや喜劇映画に終始爆笑の連続だった。

【写真は本社慰問映画会】

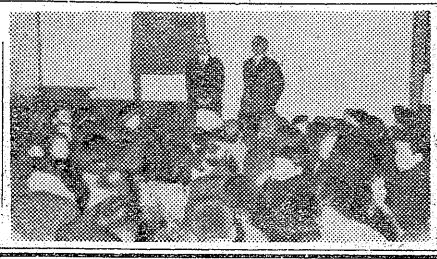

天気予報

お好み食堂 玉半提供

（小名浜測候所発表）

【今晩】南のち北西の風、はじめくもりで小雨の降るところもあるがのち晴れ間が出る。

【明日】北西の風、日中一時やや強く晴れたりくもったり。海上今晩風波やゝ高い。明日も風波やゝ高い見込み。

寸言

▼旧正月で平市内も相当の人出だった。デコ市も売上げは良好。よくなったかケイキ。

▼内郷でし尿処理場つくる。平も文化都市実現にはぜひ必要。

校正係 募集

▽女子▽今春高校卒の方
▽旧平市内居住の方に限る

▼希望者は履歴書持参、直接ご来社下さい

いわき民報社

新装開店

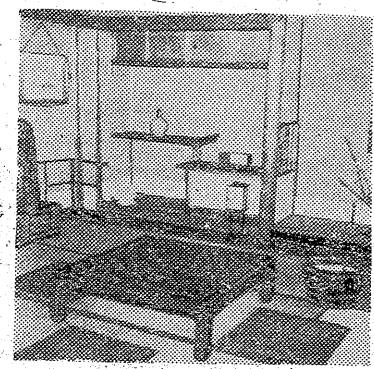

静雅な各室
室内電話完備
長曽祢（ながそね）
（もと住吉屋本店あと）

旅館 長曽祢 平市田町 電二七四

ナベ底吹っ飛ばす

デコ市買初めで大繁盛

平商栄会のでこ市は九、十両日、本県の地方区から田十米道路七十七銀行横からロータリーまで百余軒が店を連ねてにぎにぎしく開いた。九日は旧正二日とあって市内の有名店から選り抜きの格安品が山のように積み上げられ、威勢のよい店員の呼び声が正月景気をあおった。この日の人出は約三万を越え、米の売渡しを終えたお百姓さんの懐は暖かく、でこ市は大当り、昨年のナベ底を吹き飛ばすような活気に満ちていた。

【写真はにぎわう平市のでこ市】

新賃金交渉や推選議員決る

常炭鉱斗争委

常炭鉱では六日午前十時四十分から平市六町労働会館に各支部代表約五十名が集って第三回斗争委員会を開き、常磐や六日本などの大手筋の新賃金と地方ブロック二十七支部とも一方当り四十円をアップすることにし、中央交渉は十二、三日ごろを第一回団交開催を目標に要求書を提出、三月下旬解決を目指す、また地方ブロックでは十八日に一斉に要求書を提出して大手ブロックと平行して交渉を進め、三月下旬までには解決するよう指導をかけることになった。政府は来年度の生産目標五千四百万トンと増産計画を樹てているが、常炭鉱としては最近の不況で貯炭量が増加する一方にあり、この危機を打開するためには、労使協力して明るい計画を樹て、炭主油従の政策を取るよう政府に要望することにし、この際低姿勢で新賃金を要求することになったもの。また選挙対策では参議員では全国区から市議は次の二十四名。

▼県議＝影山清春（北茨城市）高萩邦男（内郷市）下山田勇（勿来市）

▼平市議＝熊田徹夫（日鉱赤井）桑原時子　長尾憲子　丹野千栄子）▼内郷市議＝佐藤真吾（戸部）山田弘（矢倉）草野三郎（同）藤谷高伊（同）佐藤克雄（同）吉田栄（同）高木良平（同）山内丰税（同）斎藤明（同）小池伝太（同）菅原政一（山崎）▼常磐市議＝西山一男（常磐）生田目清（同）佐藤勇（同）土田伝（同）佐藤誠（同）斎藤晴夫（同）未永恵夫（同）藤神田英（同）

出初式

磐城市泉消防団（佐藤権兵衛団長）出初式は十日午前八時から泉小学校校庭で行う。

珠算検定合格者 ㊦

【六級】鈴木健一　荘司謙男　賀沢勝利　緒方民吉　緑川俊夫　鈴木邦彦　豊田伸　小野寺利顕　門馬啓子　藤堂和子　新妻重子　小室和義　佐藤公佐　藤田与志夫　秋山和子　松崎勝子　佐々木敬子　阿部和子　高坂三枝子　鈴木幸子　片賀淳子　佐藤千枝子　鈴木順子　神保英昭　手塚富喜子

訃報

◇平市◇

二月七日届出

【出生】▼阿部博（田村郡小野町）▼榊原典子（高月一〇）▼十文字敏子（好間村北好間）▼仁保登喜男（仲間町十一）▼登喜男（内郷市）▼中洞昌子（内郷市一郎二女）▼関根信好（月見町十三）▼津野ハル子（長寛友二男）▼津野ハル子（長橋町六二）ケサ三女）

【死亡】▼赤塚シイ（ふじ）＝磐宮町一〇）＝徹松妻　七日届出

◇磐城市◇

【出生】▼古関直哉（高山三四）▼真（長男）▼高谷健（定西三四）

【結婚】▼平吹忠（山形県寒河江市一四男）小野智憲子（松ノ中七一　亭太郎七女）▼日暮秀雄（沖見七　きよ七男）山本トシヨ（平市亀子町二　トクエ長女）▼上野代信雄（岡小名字前原三二　安兵衛三男）佐藤敏子（泉字小山二四元次三女）

お断り

＝市況は旧正月のため休みます。

慶弔録

私の利殖法

学資の借金返済が最上

菅野正世

公した。この長い兵隊生活の間に六枚二千五百円をキレイに返済した。利殖というほどれっ…というは、金を蓄めていた男も、ビーピーでその日暮しの男も終戦とともに同じスタートを切らざるを得なくなったわけだ。私はその前に無形の技術を金で習得しておる。八年間で二千五百円を貯蓄するということは普通では出来まい。衣食住に心配のない軍隊にいたからこそ出来たのだろう。いうなれば私のガラじゃないです。満蒙開拓の大きな夢を抱き、昭和九年借金をしながら三重県の高等農林専門学校に学び、三年間で二千五百円の借金をつくった。卒業と同時に満州新京に渡り、農業部開拓政司に六カ月勤務、入営して終戦まで挙活を送るのみだ。終戦後三十才で勤めた県庁の初任給が七十五円。二十三才での満州拓政司の初任給が百十二円だったから、八年も年を喰って月給が少くなった有様。人の力には限りのあるものだ。今の利殖は一％程度を三人の子供たちのために簡易保険にかけているだけだ。それだけは、私の分は兵隊に行く時「死せん」と思ってかけた四千円の保険だ。年七十三円の掛金をまだだらっとる。将来のことなどクヨクヨ考えたりしない。一歩一歩前進あるのみだ。サラリーマンには仕事オンリーで終えているのと、生活を主体に利殖に励むタイプの二つがあるが、私は前者だ。ガムシャラだから。どちらが悪いか善いか、そんなことは判らない。どちらでも徹することの出来るのが一番だろう。

（平農地事務所長）

求人案内

平職安所

五日調べ

【男子】▼集金外交員1、平市三十一三十五才、月収二万円▼販売外交員1、平市十八一二十才、月収五千円▼自動車部品販売員2、十八一二十五、月収四千五百円▼風呂番1、磐城市年令不問、住月収二千五百円▼アイスクリーム仕込1、平市十八一二十五才、日収二百円▼価務1、平市内居住者、通月五二十六才、千一六千円▼水産加工夫3、磐城市十八一二十五才、住月六千一七千円▼製材工1、平市年令不問、経験二年、通日三百五十一五百円▼製靴工3、磐城市十八一二十五才、通日百五十円▼掘進夫10、磐城市十八一二十五才、通日百五十円▼集金外交員1、平市十八一二十才、月収二万円▼自動車部品販売員2、十八一二十五、月収四千五百円▼風呂番1、磐城市年令不問、住月収二千五百円▼アイスクリーム仕込1、平市十八一二十五才、日収二百円▼価務1、平市内居住者、通月五二十六才、千一六千円▼水産加工夫3、磐城市十八一二十五才、住月六千一七千円▼製材工1、平市年令不問、経験二年、通日三百五十一五百円▼製靴工3、磐城市十八一二十五才、通日百五十円▼掘進夫10、磐城市十八一二十五才、通日百五十円。

【女子】▼看護婦数名、平市来市十九一三十才、住月七千一百円▼理髪師1、平市十八一二十三才、理容師免許、住月三千円▼店員2、内郷市十九一廿二才、通月三千一五百一四千円▼事務員1、平市十八一三十才、通月四千円一四千円▼電工1、平市十八一三十才、通月四千円一四千五百円▼縫製工2、東京都十六一廿才、足踏ミシン出来る者、住月二千五百円▼織布工2、愛知県浦郷市十七一二十一才、住月三千円▼食品加工3、平市年令不問、通日百五十円▼巡査1、平市十六一十八才、通日百五十円▼農夫男女数、北海道十八一四十五才、住月三千一七千円。

【女子】▼看護婦数名、平市来市十九一三十才、住月七千一百円▼理髪師1、平市十八一二十三才、理容師免許、住月三千円▼店員2、内郷市十九一廿二才、通月三千一五百一四千円▼事務員1、平市十八一三十才、通月四千円一四千円▼電工1、平市十八一三十才、通月四千円一四千五百円▼縫製工2、東京都十六一廿才、足踏ミシン出来る者、住月二千五百円▼織布工2、愛知県浦郷市十七一二十一才、住月三千円▼食品加工3、平市年令不問、通日百五十円▼巡査1、平市十六一十八才、通日百五十円▼農夫男女数、北海道十八一四十五才、住月三千一七千円。

貴金属加工修理　かざりや高根沢　ゆびわ　その他一般　平市銀冶町六

お客様の御接待に御つとめのお中食に寿の美味真味三位一体しかも一経済的な五〇円本ぬり輪島の箱弁当を御利用御用命の程お願いいたします　御用命は一箱でも配達はミサイル　田舎食堂　寿　平市新川町二五　TEL・一九七四

コレく儲ける考よし給え　藤越

今度入った最新型のテトロン学生服は非常に風合がよく、風合もすばらしいので係は葵を破り原価に三割をかけようとしたので叱りつけました。

○テトロン学生服　一号（小学一年）二一〇〇円　二三号（大学一年）四千円

火曜特売　なま酢　百匁一〇円　藤越　平市銀座

旧正半値大売出し

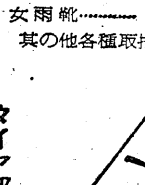

婦人ブーツ……三五〇円
短半長……三五〇円
少女雨靴……一五〇円
其の他各種取揃え

タイヤ部

スーパー　エアライズ

新しい靴でみんな仲よく

アサヒ靴

むれない　くさくならない

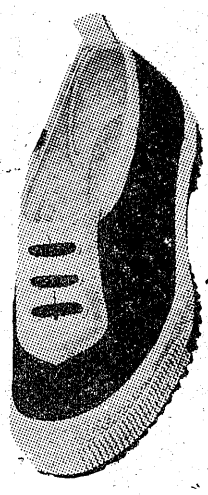

2月9日 10日　2日間限り　店頭全商品　一割引

アサヒ白・黒色前ゴム
〃マイフレンド
〃スポーツ靴
〃アップシューズ
〃バレー靴
〃白・黒運動靴

横山万蔵商店　電話（平）6・94

郷土の誇り　清酒　白馬の雪

平市辰ノ口　白馬の雪酒造株式會社

三千五百名が参加
平市内を国民大行進

【写真は浜通り集会】

生活と権利と平和を守り失業に反対し、経済不況による首切り、低賃金を打破して生活と権利を守ろうと宣言、午後零時半から市内を目貫き通りをデモ行進して午後一時半ごろ解散した。

この大会には衆議院議員武藤武雄、参議院議員鈴田畑金光、同大河原一次の三氏と本間政男、高萩邦男両県議らが壇上に立って激励した。まず議長団に本多昇（国鉄）坂倉民治氏、同本田被告の妹卓子さんら二十名を迎え、スクラムを組んで労働歌を高唱して気勢を上げ、政府が準備を進めている戦争体制に反対し生活と権利を守ろう③憲法改悪に反対し、生活の安定と社会保障の拡充③権利と民主々義の擁護③重税、高物価政策に反対し農民、漁民、中小企業者の要求獲得⑤教育行政の民主化⑥平事件の公正裁判無罪判決要請⑦松川事件の無罪判決と被告の即時釈放を要請する③砕鉱廃業者に対して生活保護基準額の引上げと回復に職と住を与えよなどの八議案について提案理由の説明があり、満場一致でこれを決議した。

終って赤や白鉢巻姿の労働者全員が〝戦争反対〟〝二十五日働かせろ〟と一日八十円アップ〟などのプラカードを手に手に三十〝道路―東北電力―新川町―五丁目―中央通り―駅前―銀座通り―三丁目―丁目―紺屋町郵便局―県石城事務所―平署―三十〝道路―駅前のコースでデモ行進し、方々を三唱して解散した。宣言文と要求書の主な内容次の通り。

【宣言文】岸政府は安保条約の改訂、防護法、核兵器の持ち込みという戦争体制の確立を急いでいる。また経済不況で労働者農民、漁民、中小企業〝零細のしわよせを図り、首切り、低賃金低米価など自己の利益を図っており、勤評の強行実施、指導要領の改悪、道徳教育の復活などによって民主々義を喪しつつある。われわれは統一戦線を結集し、その先頭に立って斗うことを決意する。

【要求書】岸政府の貧困な政治は一千万人にのぼる失業者を出し、国民を貧困へ追いやろうとしている。こうした政策は許されず①日米安保条約の廃棄と日中国交の即時回復②ILO条約の批准③最低賃金制の確立④完全雇用を行い、社会保障を充実する⑤警職法、独禁法改悪案再提出の阪止⑥勤評、公務員制度改悪、不当処分、不当配転の撤回⑦諸物価の引下げと大衆課税の大巾減額⑧生活保護基準額の大巾引上げ⑨自労の二十五日就労⑩農業生産物価格の保償と安定の十項目を要求する。

戸別訪問取締る
平署で強化

県警では今春の選挙に対して、前運動も厳重に取締り、告示前でも検挙するとの方針を各署に通達した。平署では従来、事前運動については取締りが多少ゆるやかだった傾向から候補者自体の戸別訪問が意識になっている向きもあるが、この場合当選しても失格になる点を強調、取締りを強化していうとしているのを発見、急停車したが間に合わずオート三輪を百五十m引きずりやっと停車したが、車は大破した。鉛木運転者は間に合わないとみて運転台から飛び降り逃げたため、幸い生命は助かった。このため列車は現場から六分遅れて発車した。

バイク追突で重傷

八日午前二時十五分ごろ平市八保町農業松本義雄さん(三)は無許可でバイクを運転、同市中町地内の市道で停車していたオート三輪車に追突、前額骨折で一カ月の重傷を負った。

下桶売で住家一棟焼く

旧正元日（八日）の午後二時ごろ川前村大字下桶売字西向三百番地木ノ内喜三郎さん(三)方から出火、同家木造平屋建住家一棟十九・八平方m（六坪）を全焼したほかメン羊二頭が焼け死んだ。同家は山の中の一軒屋だったので周りの山林にも類焼してクヌギ山二千平方m（二反歩）を焼いて同日午後三時鎮火した。原因は家人がいろりにソダをくべたまま外出したため、いろり端に敷いてあったムシロに燃え移ったもの。損害五万五千円。

酔ってバイク突込みケガ

八日午後五時十五分ごろ磐城市古湯一八漁船機関士田沢武義さんは旧正の祝い酒に酔ってバイクを無許可運転、同市栄町六地内県道で海産加工業上野台亀太郎さん方に突込み意識不明となった。急報でかけつけた磐城署員が市内草野医院につぎ込んだ結果、意識は回復したが左足と顔に二週間のケガをした。

平署、白バイを強化
一月の交通事故五割増

平署管内に発生した一月中の交通事故件数は十五件で、昨年同月に比べ五件増加している。また重傷者十一名で五名多く、軽傷者も六名で三名とそれぞれ増加している。ただ昨年同月は死者一名に対し今月は皆無だったことと、物損が三万八千円減っていた。

事故の原因はバイク、オート三輪車の徐行違反が八件で大半を占めて、正月気分とき入れ時のせわしまぎれの事件が多いようだ。死者や物損が減った原因は、警笛が鳴らせなくなったため、神風運転が減少したことと二月一日当時の吉田町長を会長、新妻（四倉）馬上（大野）渡辺（大浦）の三消防団長を副会長とし百二十人の会員で発足した。その後町長が変り、消防団も一本に統合され現在ではほとんど協会は有名無実の存在となっていた。来る総会では会長以下を更新して再建を協議する。同協会は三十二年十二月一日当時の吉田町長を会長、

野沢社長を囲んでお話会

平コンサートクラブ（会長佐藤国一さん）では八日午後八時から本社々長野沢武蔵氏を招き、会員鈴木正隆さん宅（平市大町三一）で「若き青年の歩み」と題して、社会勉強の仕方、常磐総合開発と地方民との関連性、政治の話など約一時間半にわたり話題を豊富にわかり易く解説、質疑応答などあって散会した。

同クラブは昨年十二月発足、殆んど平二高の生徒で「将来巻す

四倉町防犯協会再建を協議

四倉町防犯協会は十六日午後一時旧正を中心に二月から白バイの市内パトロールを増やすと共にいままで法令違反で取扱った①信号機無視②方向指示器を上げなかった③カーブや目抜き通りで徐行を怠った者④やたらに警笛を鳴らした者について行政処分でのぞむことになった。

全国書初展に12名が入選

玉半書道会

平市の玉半では三十二年春から書道会を設け、以来毎週一時間（火曜日午前八時から）会員が手習いを続けて来たが、七、八両日東京美術クラブで開いた全日本書芸文化院主催の全国書初展に金賞一、銀賞一、銅賞五、褒賞五の十二名が入選した。同書道会は最高五十八才から十七才までが参加、忙しい食堂業務の合間を見て手本を先生に熱心な手習いを続け、わずか二年間で準初段二、一級二、四級五という上達を見せている。入選者次の通り。

▼金賞　加藤比佐枝▼銀賞　佐藤嘉男（専務）▼銅賞　太公人育、岡野谷嘉一、佐藤健治、木村恭子、鈴木正芳▼褒賞　横田八重子、佐藤千栄子、柳葉寿子、柴崎とき、橋本喜彦

なるほどま

◉…平市は新旧正月を利用した選挙戦はいまがたけなわ。平署員の家にも。〇〇候補が来て「新年お目出度う御座います。今年も選挙に出ますからよろしくお願い致します」とあいさつされたのには困った、と茶飲み話に出た。

◉…再三選挙に出馬する候補なら町内のあいさつ回りには、必らず「ケイサツの人のお宅はどこですか」と前もって調べてから敬遠するのが常識だけに、選挙違反を取締る警察のダンナ連はこの猪突巨別訪問をいささか持て余し気味。

三軒回ると二割安く買えると丸丹いいます
嫁入道具等はなんでも豊富に揃っています。御気軽に御相談下さい。必らず吉様の御期待にそうよう勉強致します　お買上の品は多少遠近を問わずお届け致します。
植田町　電201

サービスと技術の店　理店
▽全　商　品……一割引
▽学生さんの修繕……一割引
8日から20日まで
クリタ時計店　平市並木通（ひかり座前）

五十円で満腹百両で酔どれ　湯本の百両
浴室座敷新築　平市平和通り　電一七五　大村屋旅館

平にタダ一店
油揚を一枚四円に売る店は平でサカイ食品店だけ。これは店主の気持を現わす一ツの例でもこれにつながります
油揚　一枚　四円
竹ワ　二本　一三円
ナルト　一本　二〇円
毎日一品サービス　海苔　一帖　四〇円
サカイ食品店　平市1丁目　電1336

いつも変らぬ神戸牛　神戸・鎌倉特約店　肉のデパート　緑屋
本店　平市一丁目39　電539
支店　平市中央通　電794

天下一品　すき焼や鍋料理には!!　おいしい料理でくつろぐ家庭　お酒屋さんに御座います　風味林

今年こそ　一家に一台の時代です
テレビ…
一カ年保証付　14型15球
¥37・000
神田街や秋葉原と同じ値段の店
ホーム電気　田中　カメラ
平市3丁目勧銀前　TEL・576

日刊（除日曜）1ヵ月金100円一部五円（第三種郵便物認可）
いわき民報
夕刊 昭和34年2月9日（月曜日）第3906号 （4）

学校めぐり

平一中にバイオリンクラブ誕生

石城地区中学校ではじめてというバイオリンクラブ（会員十五名）がこのほど平一中に誕生、猛練習に励んでいる。指導者は同校数馬、林の両教諭。今のところ楽器は自分のものを使用しているが、将来は学校で購入して四十名に編成、ブラスバンドに編入される予定。近く同校講堂でバイオリンクラブによる演奏会が開かれる。

【写真は平一中バイオリンクラブ】

デラックスな観光案内板

平駅前に着工

平市では平駅前に平市を中心とする常磐地区の総合立体観光案内板の新設を七日から着工した。場所は平駅側所前で総工費十七万四千円のネオン付きのデラックス観光板で、下に花壇を設ける。板の大きさは横八尺、高さ四尺のワイド版で、これに二尺の脚をつける。材は鉄骨で平工製作所が請負い、天然色案内版はAD社が請負う。

各地番組

◇内郷市▽綴映劇「戦場にかける橋」「嵐を呼ぶ友情」十一―十六日▽第二イワキ「謎の南蛮太鼓」「今は名もない男だが」「暗黒街の顔役」十一―十七日

◇常磐市湯本▽湯本座「暗黒街の顔役」「グラマ島の誘惑」「デン助のワンタン親父とシュウマイ娘」十一―十七日▽三函座「0番号の家」「女狩」「一代」「悪女の季節」十一―十四日▽磐座「かんざし纏」「浅間の暴れん坊」「おじいちゃんは暴れん坊」十一―十七日▽中劇「嵐の中を突っ走れ」「赤いランプの終列車」「傷痕の挽」十一―十三日

◇磐城市小名浜▽国際「抜き足さし足忍び足」「勢揃い江戸っ子長屋」「男十九渡り鳥」十一―十五日「恐喝」「西部の旅がらす」「素顔の青春」十六―十九日▽東映「無法街の野郎ども」「魔境の秘密」「おしどり探偵」十一―十七日▽磐城座「月は地球を回っている」「獣の街」「第三の死角」十一―十七日▽金星座「大東亜戦争と国際裁判」「帰って来た緑豚」「坊ちゃんに惚れた七人娘」十一―十七日▽銀星座「秘めたる情事」「河は呼んでる」「幌馬車隊西へ」十一―十六日

◇平市 十日まで
☆世界館（七・〇三）秘めたる一夜（八・一五）細雪
☆東映劇場（六・五〇）母しぐれ（八・三八）順礼笠

民報映画案内

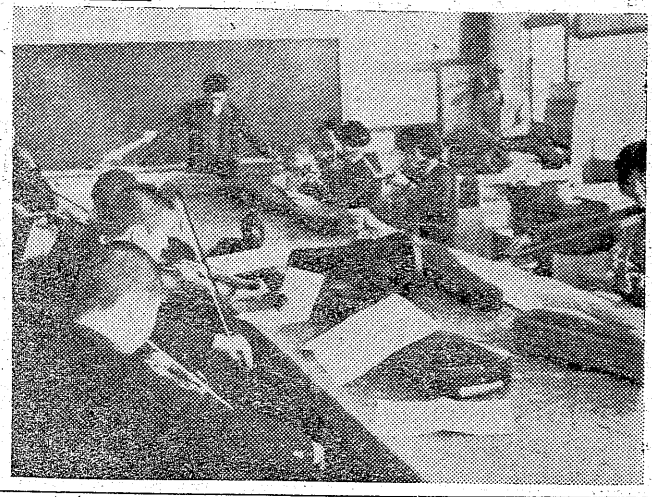

★平館（六・二〇）初場所大相撲ろぶれたあ（八・一〇）若い川の流れ
★民劇（六・一〇）デン助のワンタン親父とシューマイ娘（七・一二）猿次喜多道中記（八・五九）猿次喜多道中双六
★平新東宝（七・五三）真珠湾入港（八・四四）大東亜戦争と国際裁判（十一日まで）
☆ひかり座（六・五〇）虐殺の砦（八・三五）正午に銃殺の鐘が鳴る（九日まで）
☆綴楽館（六・三〇）月夜の出来事（八・四五）雷撃命令（九日まで）
◇内郷市 十日まで
★綴映劇 夜六時三〇分 大阪の風 幸運の階段 警察官
出世パトロール
★第二イワキ 夜六時三〇分 捕物道中 赤胴鈴之助 大怪獣バラン
◇常磐市湯本
★湯本座 夜六時三〇分 生れながらの無宿者 大学の人気者 死刑台のエレベーター（十日まで）
★三函座 夜六時三〇分 大学の合唱 娘の冒険 大暴れ東海道（十日まで）
★常磐座 夜六時三〇分 月光仮面 花笠若衆 白狐二万両（十日まで）
★中劇 夜六時三〇分 カッカン超特急 女王蜂の怒り 嵐を呼ぶ友情（十四日まで）
◇磐城市小名浜
★国際 暗黒街の顔役 人肌牡丹
★東映 よんどころまい 魔人の爪 旅笠道中（十二日まで）
★磐城座 嵐を呼ぶ友情 赤いランプの終列車 大相撲初場所大会
★金星座 二等兵戦友の巻 かっくん特急 女王蜂の怒り（十日まで）
★銀星座 機密と死者 地獄の道づれ サーカスの芸人たち（十日まで）

ラジオ

9日

◇NHK 第一 1040KC
7・30 三つの歌 司会宮田輝 ピアノ天池真佐雄
8・00 お父さんはお人好し 長沖一作 アチャコ 浪花千栄子 太田淑子 端田公三他
30 私は誰でしょう 司会 木村アナ
9・15 邦楽名曲選 そう曲「根曳の松」中能島夏子 欣一他
40 時の動き「ふるわない社会党」
◇NHK 第二 1540KC
7・15 「不漁地帯の漁協婦人部」
30 若い世代へ❸小説「カルメン」メリメ作❷アルゼンチンの話 中田弘平
8・05 イタリア歌劇「愛の妙薬」（ドニゼッティ）アディーナ（アルダノニ）ネモリーノ（フェルッチョ・タリアビーニ）ベルコーレ（アルトゥーロ・ラ・ボルタ）他 藤原歌劇団 N響指揮アルベルト・エレーデ
◇ラジオ福島 800KC
7・15 人情夜話「愛とおそれと」香川京子他
30 歌 美空ひばり 神戸一郎 村田英雄 一郎 村田英雄 他
8・00 ダーク・ダックス・シリョー「マダモノ・スラーの巻」遠山一 喜多 高 早苗 佐々木通正 見沢宏
9・00 演芸アワー フランキー劇場「堺三吉のぼうけん」
30 霞村いづみアワー
45 ラジオ茶席

テレビ

NHK

7・30 私の秘密 渡辺紳一郎 藤浦洸 藤原あき ゲスト深緑夏代 司会高橋アナ
8・00 歌の広場 コロムビア・ローズ 高島忠夫 市丸 中原美紗緒
30 劇「利久割腹」（中沢昭二作）坂東みの助 茂山七五三 飯田蝶子 阿木五郎
9・00 お父さんの季節「下手の横ズキ」（西沢実作）榎本健一 楠トシエ 水谷良重他
30 こゝに人あり「銀座のお針っ子」（松本守正作）桜京美 岩崎加根子他

わが家のマスコット

店員 薬谷久子

ルビーの指輪

高校時代の級友から贈られたルビーの指輪。その人の名は平山さん。自宅が沢渡だったので、勉強して平市から通学していました。私より一つ年上でなにかと知識が広く同級生とはいえ、お姉さんのように交際してきました。いまから七年前彼女は両親と共に南米のブラジルに移民して行きましたが、その時片身としてこのルビーの指輪を私の手に渡し、その時彼女は「国境は違うけど日本人として恥かしくない行動に生きます。貴女も明るい社会建設に情熱を持って生きて下さい」とヒントをうるませて旅去りました。以来私はこの指輪を一時も離さず身につけ、彼女と共に生きています。ルビーは情熱を象徴した宝石だそうですが私も仕事、生活にパッションをもやし続けたいと思っています。

（平市下久窩）

100円店

○・一秒速かったり、遅かったりしたため命拾いしたという話は数多い。昨夜十時ごろだったが、城坂踏切で平市内の某タクシーが客をのせ、踏切があいたので車をはしらせたところ、入換中の貨車が一台疾走してきて、これがファインダーにひっかかり、十米ほどひかれ、乗客がアゴに打撲傷をうけた程度ですんだ。これが〇・一秒おそかったらお陀仏だったろう。植田では踏切で列車と衝突した車の運転手が飛びおりて命拾いしたというが、これは昼間の出来事だったから運よかった。人間は何時どこで災難に襲われるか判らない。この〇・一秒の差で禍福を左右する運命のいたずらだが思えば空恐しい。私は出がけにお茶をすすめられた時は、必ず一杯でも口にするようにしている。あの時お茶をのんでいれば…とくやむことのないように。縁起かつぎとよく笑われるが、笑われているうちが幸いというものである。

（龍人）

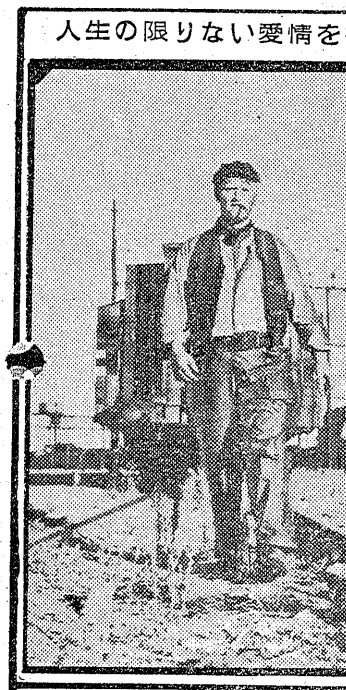

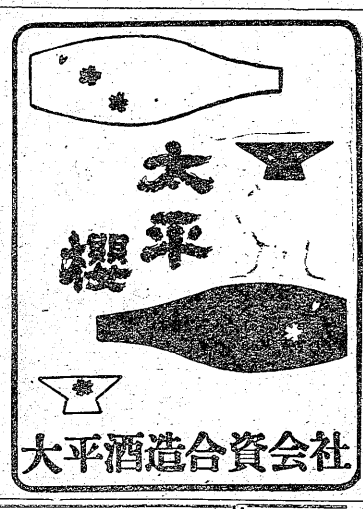

産婦人科
本院（午前中）平市二丁目 電三五五
分院（午後）常磐市天王崎 電四〇一
叶多医院

急募
女子店員三名急募
経験の有無を問わず、通勤住込み何れでも良い
…希望の方は直接お訪ねください
レストラン ブラジル
平市田町並木通り（電話九九〇）

急募
女子事務員及び店員二名、男子写真員養生二名▽場所 城市
看板総業員急募▽年令二十才迄▽住込▽優遇▽委細面談 平市田町並木通り電一三四七 コマツ看板店

急募
▽事務員男女問わず一名▽住込みのこと▽希望者は履歴書を左記住所へ送られたし▽面接日を通知します
くすりの安田屋
勿来市植田町