夕刊
いわき民報
発行所
平市田町63
いわき民報社
社長　野沢武蔵
編集部　電381
広告専用電1222

15日から自動電話に切換えになります　当店の電話番号は
2203番
ホかや

トラックがバスに衝突　内郷

民家に突込み重軽傷12名
新矢ノ倉の通勤バス

風雨の激しかった九日夜、内郷市堀坂で二番方帰りの炭鉱夫十一人を乗せた炭鉱通勤バスに、定期便大型トラックが側面衝突し、その衝撃でバスが付近の民家に突入する交通事故が発生、バス内の炭鉱夫十一名と運転手一名の十二名が重軽傷を負い、全員福島労災病院に収容された内郷署の調べではトラック運転手の酔っぱらい運転と雨中のスリップが原因だった。

九日午後十一時三十分ごろ内郷市綴町堀坂一ノ一地内国道で二番方帰りの採炭夫をおろすため停車していた内郷市泉入山六五新矢ノ倉炭坑の通勤バス＝運転手中村彌作さん(四二)採炭夫十一名乗車＝に、平方面から常磐に向け走って来た平市才槌小路八磐城貨物所有の大型トラック「いわき定期便」＝大谷保二運転手(二五)＝はバスを発見して急ブレーキをかけたがスリップ、バスの側面に激しく衝突、その力にバスは道路脇の古物商掛札ヨテさん(六九)方店舗に突入した。このためバスに乗っていた十二名が重軽傷を負い、バスは大破。トラックは前部を中破した。内郷署で原因を調べているが、トラック運転大谷は同夜焼ちゅう約二合を飲み、相当酔っており、同地区の制限スピード三十五キロをはるかに越える五十キロ以上のスピードで走っていたため、前方に停車していたバスをよけそこねたものと見ている。損害は内郷署で調べている。

◇重傷者（せきずい、両足骨折で一ヵ月―二ヵ月）▼村上義勝(二九)＝内町駒谷六八▼鈴木晴助(二三)＝金坂七三▼鈴木晴吾(二三)＝同。

▼軽傷者（七日―十日間の打撲傷）▼平林義信(三四)＝白水入山六五▼武田吉蔵(四二)＝秋山一〇七▼上野万蔵(五三)＝同▼捕野春太郎(二七)＝同▼小貫吉見(二八)＝浜井場一▼相原実(三〇)＝駒谷六八▼長石蔵(三五)＝白水町入山六五▼佐藤一之(二五)＝同▼中村彌作(四二)

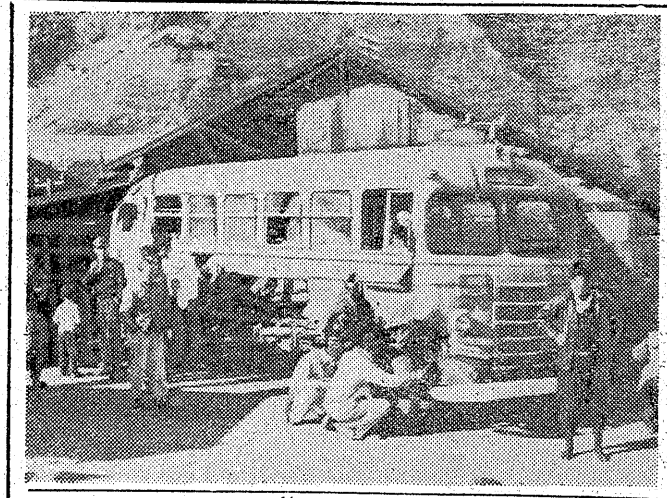

相当なスピードでぶっつかる　重傷の鈴木さん

鈴木清吾さん(二四)の話＝弟の清助と同じ仕事場なので共に帰宅する途中の出来事でした。一番後の座席に座っておりましたのでトラックと家との二重衝突で全然気を失ってしまいました。破れ穴からやっと逃げ出しましたトラックは相当なスピードで向って来たためこちらの中村運転手さんは一旦バスを止めて通過を待っていたようでしたが、それにしてもトラックの勢は強く異常なライトの光で危険を感じていましたが、これが事実になってしまいました。

〝破れ穴からはい出した〟　重傷、村上さん談

村上義勝さん(二九)の話＝ドカンと大きな音がしたと思ったとたん家にバスがめり込んでいました。あとは夢中で気付いた時は座席の下にはらばっている人がほとんどでした。ドアが開かず破れ穴からほうほうの態で逃げ出した。傷のいたみも判らなかったほどです。

〝眠っていたのでボーッと〟　重傷　鈴木さん談

鈴木清助さん(二一)の話＝二番方の仕事でしたのでこのバスを利用して帰宅するのですが、つかれてほとんど眠っていました。一番後ろの座席に座っていましたが、あまりのことにボーッとしてしまい全然覚えていません外に出ようとしてもドアが開かず、仕方なく衝突で破れた横穴からはい出しました。

鈴木兄弟が二人重傷

この兄弟で重傷を負った鈴木さん方では長男の清作さん(三二)を筆頭に二男清三郎さん(二七)とこの日ケガした三男清吾さん(二四)四男清助さん(二一)の四人兄弟がそろって同じ職場につとめ、勤務時間も現在は二番方と同じところから毎日同じ時間に出社、午後十一時十分発の同バスでいっしょに仲良く帰宅していたが、長男清作さんは手を折って四ヵ月間も休んでいたが、二男の清三郎さんは丁度当日家事の都合で会社を休んだところから幸い事故からまぬがれることが出来た。もしも全員が出社していたら兄弟四人ともケガを負うことになっていただけに二人だけですんだのは不幸中の幸いだった。

〝母がいなくて助かった〟　被害住家の話

家をこわされた掛札ちよ子さんの話＝奥座敷に休んでいましたが丁度十一時四十分ごろ家がぐらぐらと動き、ハリが落ちる音がしたので大きな地震で家がつぶれたのだと思い驚いて外に飛び出しました。家の中で自動車のエンジンの音がするので始めてバスが突入したと知りました。ほとんど二間がつぶれましたが、普通ならその部屋には母が＝ヨテさん(六九)＝休んでいるのですが、旧正月で泊りに行っていたので幸い難をまぬがれることが出来ました。

白土、赤井の青年研修所視察

磐城市では農山漁村振興対策事業の一環として青年研修所の建設が要望されているので十二日農業委員会、専門委員、農業改良推進会代表、市連青代表ら二十人が平市北白土青年研修所、赤井青年研修所を視察する。

二万五千円の大穴

平市二月競輪前節二回目の九日は十二レース（1―3）に二万五千二百円の大穴を出した。

強風注意報　あすにかけて

磐城市小名浜測候所では十日午前九時、強風注意予報を次の通り発令した。

十日から十一日にかけ北西の季節風が強くなり、最大風速は陸上十㍍―十五㍍、海上十五㍍―二十㍍に達する見込みですから御注意下さい。

電話電報局異動（二月九日付）

▼平電話中継所長（盛岡電話中継所長）小山内金十郎▼平電報局業務課長（仙台電報局第一通信課副課長）千葉勘吉▼平電報局付（平電報局業務課長）影山正三▼平電話中継所付（平電話局中継所長）▼平電話局付（福島電話局運用課副課長）吉田光夫

果樹せん定講習会

勿来市では十四日午前九時から植田公民館で果樹のせん定整枝講習会を開く。講師は平農業改良普及所の櫛田技師。

寸言

▼またも自動車事故。めいてい運転は事故のモト運転者の自粛をのぞむ。▼あくどい露天商に近よるナ。

天気予報　お好み食堂　玉半提供

（小名浜測候所発表）

【今晩】北西の風はれ。

【明日】北西の風はれ、山ぞえでは時々くもが多くなる。

海上　今晩、風波高い。明日は日中風波やゝ高いが、のち次第におさまる見込み。

農村虫下しデー運動　近く実施

県農協中央会では農村特有の寄生虫患者が多いため、生活改善事業の一環として「農村虫下しデー運動」を実施することになった。この運動は春秋の二回実施して特に多い回虫を徹底的に村から駆除しようとするもので、各農協の婦人部を中心に保健所、市町村診療所の協力を得て役員会、婦人部会、部落座談会を開いて寄生虫に対する知識や薬剤の効果を一般に周知徹底させることになった。全区域の一斉駆除は春は三―四月、秋は十一―十二月にかけて共同駆除するよう奨めるもの。

湯本金比羅祭に臨時列車

水鉄管理局では十七日の常磐市金比羅神社例大祭に平―勿来間上下一列車を増発、平―泉間ジーゼル五両編成に増結する。増発、増結ジーゼル次の通り。

【増発列車】▼上り＝平十一時二十二分―内郷十一時三十分―湯本十一時三十八分―泉十一時五十一分―植田十一時三分―勿来十一時十二分▼下り＝勿来十一時五十二分―植田十一時五十八分―泉十二時七分―湯本十二時十六分―内郷十二時二十三分―平十二時三十分。

【増結ジーゼル】▼上り平十八時十五分―泉十八時四十二分▼下り泉十八時五十四分―平十九時十七分。

磐城で野ネズミ駆除打合会

磐城市では野ネズミ駆除実施打合会を次の日程で開く。

野ネズミが殖え、農作物を食害する被害額が巨額に達しているところから区長、農事組合長、農業改良推進員、農事研究会長らが集って市内一斉野ネズミ駆除対策について打合せるもの。

▼十八日午前九時渡辺公民館
▼十八日午後一時泉公民館
▼十九日午前九時市役所大会議室
▼十九日午後一時住吉公民館
▼二十日午前九時永崎公民館
▼二十日午後一時鹿島公民館

西山組、道路工事を請負

四倉町駒込戸沢地内の道路九六㍍の復旧工事は工費三十五万二千円で村上昇氏、同町馬場堰頭首溝工事は三十七万五千円で西山組鈴木義晴氏が請負い九日着工した。

本社慰問映画会

旧正農村の……

11日
午前十時　六十枚公民館
午後一時　赤沼公民館
同　四時　草野小　絹谷分校
同　七時　草野公民館

12日
午後零時　神谷　大谷正氏宅
同　四時　神谷作公民館
同　七時　高久小学校

校正係募集
▽女子▽今春高校卒の方
▽旧平市内居住の方に限る
▼希望者は履歴書持参、直接ご来社下さい
いわき民報社

おすき　胎毒には　どこにでもない！　のみ薬ツケ薬あり
あこう
平・ぎんざ・電四四

児童画研究所
水・日曜　午後
平市揚土一五（一小前）

カメラの月賦
（定価販売）　10回払
毎月わずかで……
あなたのもの……
ペトリ28　¥1550
ネオカ35　¥1300
ヤシカ35　¥1200
1回払込で現品渡し
キャノン・ニコン・ミノルタ
ヤシカ・パール・アサヒペンタ
ペトリ・アイレス・マミヤ
ワルツ・レオタックス・ニッカ
オリンパス・リコー・カロー
タロン・フジカ
各社8ミリ撮影機・映写機・引伸機
トランジスター・ラジオ・テレビ
カメラの田中
平駅前アーケード街
TEL・1860

スーパーカブ号
50CC 4.5馬力
4サイクル
3段変速
キックスターター
自動クラッチ
新発売車
無試験　許可制
現金正価¥55・000
磨かれた性能と個性なるスタイル
本田技研工業代理店
泉田商会
（平ホンダモーター向）
平市長橋町25
電2111番

ヤッパリ藤越は安いぞい！
初売りやデコ市の帰りに、スーパーにお寄りになったお客様がどなたもあまりに安いのにおどろいて居られます。品はダンチの一流メーカー品揃いです
○午皮ランドセル九百―一二五〇円
○幼稚園カバン一一〇―一二一〇円
○ゾウリ袋　一二〇円―二二〇円
水曜特売　ツナハム　一本　八十五円を七十円
平市銀座
藤越

園芸　果菜育苗の要点

今年もまた果菜類の育苗の時期がやってきた。「百姓の来年」で今年こそはと思うのはみな同じだろうが、計画は密なるがよしといわれる通り、種子をまく前にしっかりした計画のもとに始めることが大切。

❶まき時の決め方　隣りの人がまいたから負けずに早まきしようとする考えが多くなり、殊にビニールトンネルで早まきして失敗した例が多い。そこで次のことを念頭においてかからなければならない

①いつから収穫するか②植付時期はいつにするか（早熟かトンネルで違う）③育苗日数を何日にするか

以上の点を考えたら植付予定日から育苗日数を逆算して種子まき日を決める。

育苗日数（早熟）の標準はキウリは五五－六〇日、トマトは六五－七五日、ナスは八五－九〇日といわれるが、トンネル栽培では早熟より日数を多目にして比較的大苗に育てた方がよい。

また植付当時生育に支障のない限界温度はトマトやキウリは平均地温一五度、ナスは一八度といわれているので、この温度になったら（平地方では五月十日前後）トマト、キウリ、ナスの順で植付を始めればよい。ビニールトンネルでは巾一・三六米（四尺五寸）の場合はこれより一〇－一五日早植えが出来る。

❷温度の調節は上手に　発芽時は三十度ぐらいにして発芽の整一を図り、後に徐々に温度を下げる。移植はやや温度の高い床に移し、活着まで温度を余り下げないようにし、第二回移植後は特に換気を充分にして床温を下げてゆく。キウリの場合発芽後三十日間ぐらいは八時間をムシロなどで日陰栽培すれば（短日処理）下位から節成になってゆく。トマトやナスは短日処理は不必要で床温さえ十分ならば初めから十二分に光線があたるようにする。

こうしてある程度苗が大きくなったら、夜間も換気して夜と昼の温度の差を大きくし、日中は十分に日光にあてて同化作用を盛んにして養分を作らせ、夜は温度をさげて呼吸作用をおさえ養分の蓄積を図る。これを夜冷育苗という。

こうして植付間近くなったら外温にならして植え痛みのないようにする。トマトは夜冷の効果は大きい。こうして出来た苗は植付時にはキウリは展開葉が六－七枚、トマトは八－九枚で第一花房が開花し始まる。ナスは九－十枚で第一番目の花のつぼみが大きくふくらんだものが理想苗というワケである。

（平地区農改普所　青柳技師）

郡代表に山口さん
農村青少年実績発表会

石城地方農村青少年クラブ実績発表会と農業コンクール石城地方予選は九日午前十時から県石城事務所会議室で開き、プロジェクト、クラブ活動、農事研究会の三部に分れて五名がその体験を活かした経験について熱弁をふるい、集った関係者三十名を魅了したが、審査の結果農事研究発表の部で十アール当り四百八十キロ（八俵）の収穫をあげた泉農事研究会員山口喜一郎さん（三七）が「水稲早期栽培の記録について」を発表して優勝、郡代表として十八日郡山市で開かれる県大会に出場することになった。

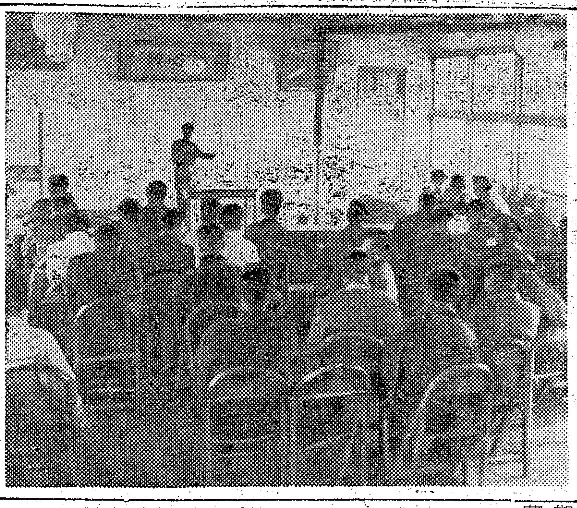

【写真は石城地方発表会】

撮影所見学　二名が当る

昨年十二月一日「映画の日」にちなんで全国から募集した映画ファンの東京見物、撮影所見学は十日全国一斉に発表されるが、県内は三名、そのうち平市から二名のラッキーボーイが現れていることが判った。

幸運の当せん者は平市仲間町六九斎藤将弘さんと同市田町白栄舎ランドリー内新井満さんの二人。

ヤミ米値下り
一月の小売物価

平商工会議所調べの一月の小売物価は食糧品の値上りにより三・八％上昇した。品種別の状況はヤミ米が出回りのため五・三％の下落、かんしょ、ばれいしょ、囲い物のため百九十四・九％、二十五％の高値、キャベツ品不足のため二十五％、玉ねぎ北海道もののため二十四・五％の騰貴、大根出回りのため六十六・三％、ねぎ十・二％とそれぞれ値下り。塩さけ不需要期のため十三・七％、煮干大量入荷のため十九・八％の下押。リンゴ荷造運賃高のため七・六％の上昇、みかん出回のため十三・二％の下落。値動きのあったものは次の通り。（カッコ内は％）

【騰貴】▼かんしょ一キロ六十円（一九四・九）▼ばれいしょ一キロ二十五円（二五）▼キャベツ一キロ五十円（二五）▼玉ねぎ一キロ五十円（二四・五）▼リンゴ一キロ八十円（七・六）

【下落】▼ヤミ米一キロ八十円五十銭（五・三）▼大根一キロ八円（六六・三）▼ねぎ一キロ四十五円（一〇・二）▼塩さけ百グラム二十五円（一三・七）▼煮干百グラム二十円（一九・八）▼みかん一キロ五十円（一三・二）

私の利殖法
苦しくとも一割天引貯金
大和田英雄

一割貯蓄主義だ。だが子供にはサラリーマンはやらせたくない。事業家になってもらいたいもんだ、と小学校六年生の長男にのぞみをたくしている。兵隊検査前の十九才で北海道石川農場に勤務、昭和六年で初任級四十円のサラリーマン入門だった。二十九才で結婚、当時六十円での新婚家庭が始った。農会をわたり歩くうち、生命保険や簡易保険郵便貯金など締めて一割強の利殖を始めた。終戦前には百円余の貯金ができ、ますますと枕を高くしようと思った矢先に終戦。戦後の五年間は金が出来ない代りに子供が続々増えて一姫三太郎になった。もっとも農会関係にいたから一般サラリーマンよりは多少融通がきいたかもしれない。二十五年ごろから無理をして一割貯蓄を始めた。これは子供の教育費にあてる。東北自治宝くじは必ず買って百万円大当りの夢を見ているが、まだ運は恵って来ないようだ。ボーナスをそっくり貯める人がいるようだが、四人の子供をもっていては、そういう神業はとても出来ない。手品師じゃないんでネ。一割貯金も自分で持ち出さず、役所の会計担当員に天引してもらう。一割は無いものだという頭で決めてかからないと、余った遊び金じゃないんだから貯め切れるものではない。まだ若いから老後のことまで考えないが、停年になったら農業技術を生かして勤める心づもりだ。サラリーマンだったから商才のないわれわれにも戦後の混乱を乗り切れたわけだろうが、しかし子供にはサラリーマンの宮仕えをさせたくない。サラリーマンは一代限りだ。月給での利殖は楽なものではない。

（平地区農業改良普及所長）

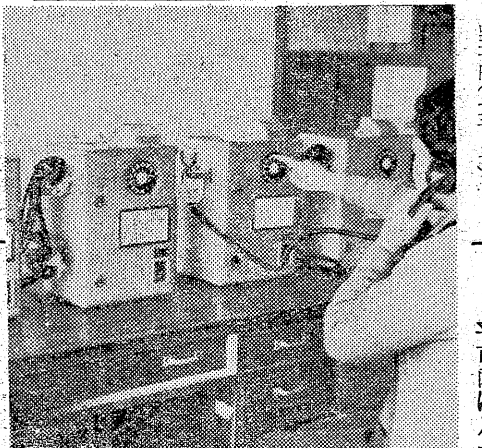

自動式公衆電話を取付け
平市内に八台

十五日から自動電話に一斉切換えを行う平電話局では、新入荷の自動式公衆電話八台を十四日市内に取付けることになった。新公衆電話はコバルトの明るい電通色のスマートなもので、受話器をはずし十円を入れてからダイヤルを回す話中の場合は下の返却口から金が戻る仕組。なお受話器のコードの中にはクサリが入れてあり、悪戯ないたずらを防ぐようになっている。

【写真は自動公衆電話】

薄井さん雑誌寄付　平市鎌田製函業薄井橋造さんは九日午後、平児童相談所に少年少女用雑誌六十冊を寄贈した。

お断り＝市況は旧正月のため休みます。

人権相談
母に遺産とられる
管理権喪失の宣言必要

【問】私は十五才で中学二年。弟は小学五年生です。父は医者でしたが昭和三十一年に死亡し、母はそれから素行が悪くなって、父の、私共二人の子に対する遺産（不動産）を売り、東京へ行ってしまいました。まだ少し遺産があるのですが、母はこれも売るつもりらしいのです。そんなことをされては私共二人は、学校にも行けなくなります。そこで遺産を自分たちの手で守りたいのですが、どうすればよいでしょうか。

（平市　一少女）

【答】母の素行がどうであるか、あなた方に正確なことはわかるまいと思います。が、あなたの感じていられる通りだとして、お答えしましょう。父がなくなれば、親権者は母だけです。家庭裁判所へ申立てをして、母の親権が、または管理権の喪失の宣告をしてもらえば、母はあなた方の財産を動かすことができません。しかしあなた方が、満二十才になるまでは、後見人が財産の管理をしますから、それまでは、自分で動かすことはできません。一度身寄りの方と家庭裁判所に相談にこられた方がよいでしょう。

（平[illegible]局長　佐藤清）

喜劇の名匠斎藤寅次郎監督の爆笑迷作集
日本中が笑いの渦につゝまれる底抜け長屋の底抜け連中！珍演珍技の総披露！
大笑い江戸っ子祭
雪村いづみ　三木のり平　益田キートン　環三千世　トニー谷　堺俊二　有島一郎　柳家金語楼　ミヤコ蝶々　南都雄二　君水ヤエ子　古川ロッパ　榎本健一
化けて化かして三つ巴！絵図面めぐって恋と忍術の珍道中！
底抜け忍術合戦　前後篇大会
三木のり平・トニー谷・八波むと志　キートン・環三千世・蝶々・雄二
11日→17日　民劇

文具のナガノ

料亭　小富

DPの専門店　平市二丁目　くわな

珍菓　水石山　銘菓　ゴルフ球最中　大木屋　平・電1609

かっぽう　開花

ノザワの自転車
自転車　リヤカー　モーターバイク
各種御用の節は是非当店へ
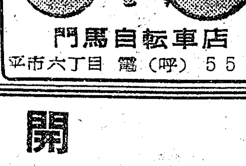
門馬自転車店　平市六丁目　電（呼）551

大谷石　井上　平市五丁目　電六六六

静な座敷　出前迅速　かばやき　魚業

女店員三名急募
経験の有無を問わず、通勤住込み何れでも良い
…御希望の方は直接お訪ね下さい
レストラン　ブラジル　平市田町並木通り（電話九九〇）

魚河岸より　ネタ毎日入荷　酒富庵寿司部

青空ホールで　ジンギスカン鍋　湯本の[illegible]

開店
静かな雰囲気　明るい社交の場
洋酒とコーヒーの店
エデン
平市田町74
先日「ルポ」火災に際しては皆様の一方ならぬ御世話を戴き又御迷惑をおかけ致しましたことに深くおわびと感謝を申上げます　この度面目を一新し「エデン」と改名　2月10日午後6時より営業致すことになりました　旧に倍し御引立の程御願い申上げます

電磁式地震計を新設

34年度中 一台二百九十三万円

小名浜測候所

磐城市小名浜測候所（所長岩崎竜雄氏）に地震計の雄、電磁式地震計が三十四年度中に設置される。気象庁では地震観測の究極の目的は地震の予知であり、この目的に向うものとして最新式の電磁式地震計を全国から三十数カ所の気象観測官署を選び設置する計画を進めていたが差当り三十四年度に小名浜、福島石巻、水戸の四気象観測官署に新設することに決ったもの。

同測候所の昭和六年以来、設置されている倍率八十倍のウィヘルト式地震計に比べ、こんど新設される電磁式地震計は写真光学を利用した倍率三千倍という優秀なもので、どんな微動でも写真に記録するというので、この地震計の整備によって地殻の構造やこれと地震伝播との関係など多くの重要課題が解明され、地震予知への糸口を開くものとしてその成果が今から期待されている。

岩崎所長の話＝どのような目的から小名浜が全国にさきがけて設置されることになったかはいまのところわかっていないが、比較的地震の多い三陸、鹿島灘のほぼ中央に位しているからだとも思われる。設置の時期については未定だが一台二百九十三万円という高価なものときいている。

22日から観梅 キャラバン来平

○…九日午後一時ごろ水戸観光協会の観梅キャラバン隊がバス二台を連ねて平駅前に到着。「二十二日から開かれる梅まつりには是非どうぞ」と呼びかけた。水戸美人による「磯ぶし」「大漁節」「茨城常磐炭鉱節」などの踊りを披露した。

○…旧正二日の平市は買い初めの客でにぎわっていただけに、駅前広場はたちまち三百名からの見物人がおしかけたが、近郷から集った農漁村の人達は正月気分を満喫した。

【写真は観梅キャラバン隊の踊り】

アドルム自殺 投宿の娘が

常磐市吹谷温泉旅館に七日夕刻泊った女が八時ごろ苦悶しているのを発見、市営診療所に入院手当を加えた。この女は日立市助川町三一二一大久保房子さん(二)といいアドルムを多量に呑んでいることが判った。女は八日午後八時五分死亡した。原因は結婚がタビタビあったが成立しなかったので神経衰弱になったものらしい。

〃靴下七足で百円〃 露天商が数百人を脅喝

平署では九日午後一時ごろ東京都板橋区志村町露店商落合英二(三)と同豊島区池袋四ノ四〇八露店商川島龍蔵(三)の二人を詐欺現行犯で逮捕した。二人は平市三十軒道路で開かれているテコ市でクツ下七足(一足二十円相当)を並べ、七足で百円だといいながら客が百円札を出すと「靴下七足が百円で買えるわけはない」とおどかし、二百円をまきあげたもの。なお被害者は数百名にのぼるみこみ。

西鹿島で児童会

磐城市西鹿島地区子供会では十五日午後一時から同公民館で児童会を開く。講師は平児童相談所長青木四郎氏の「児の諸問題」について講演がある。

憂慮される少年犯 常磐市は一割強も増加

常磐署管内の三十三年中の二十才未満の非行少年は三十二年度より増加しており、心配される傾向にある。非行少年の総数は六百九十五名で三十二年より七十一名も多くなっており、福島、郡山、平についで四位を占める実情である。校児童で名古屋市まで行ったものもあったという。

このうち児童生徒関係は二百八十一名で、前年より三十四名増っている。内訳を見ると刑法犯五十二名で二十七名の増、交通違反七十一名で三十名増で、主として窃盗や粗暴事件、ついで傷害事件となっている。また家出については捜索願の出たもの五十八名で、小学

コンクリートの下敷で即死

九日午後一時ごろ、十分ごろ、閉村好間川辺筋で護岸工事中の好間村北好間字行人沢一小野寺助義さん(三七)は護岸コンクリートの下敷きになって即死した

磐城でも40名合流、勿来へ 国民平和大行進

生活と権利と平和を守り、失業に反対する国民大行進一行約百名(一部二百名)は、平、常磐両市を経て九日午後三時四十五分磐城市に到着した。同夜は小名浜会館に一泊、十日午前九時から磐城市市労協代表ら四十名が合流して会館前を出発、勿来市に向った。これにさきだち九日午後四時三十分から小名浜公民館ホールに約百五十名が集り、国民大行進の成功を誓い気勢を上げた。議長団に菅原秀夫(日本水素労組)会田恵一(電労)の両氏を選出中村市労協議長が歓迎のあいさつを述べた。続いて市長代理の橋本総務部長ら来賓があいさつをすればこれに応えて、大行進一行二十三名を代表して全北海道労組協議会執行委員長西勉氏が次の通りあいさつした。…戦争と失業に反対し私達の生活安定を図ろう…など四大スローガンを満場一致で採択、同日午後五時三十分散会した。

観光地の一斉調査

常磐地区観光協会連絡協議会では春から始まる観光シーズンを迎え、観光地を整備拡充するため一斉に観光地の調査資料をまとめる。調査の対象次の通り。

▼自然的観光地＝県立公園、温泉と鉱泉資源、桑合繊布、湖沼資源、動物、小屋、鉄道、道路(バス)

▼文化資源＝有形文化財(国宝重要文化財、県指定重要文化財)無形文化財、宗教的観光地。

▼機構観光調査＝花柳街、映画劇場、娯楽施設、児童娯楽、スポーツレクリエーション。

▼産業観光＝産業経済基本調査中央地方出先機関、常磐地区事業所、繁華街、教育用観光。

政局講演会

平経済倶楽部では岩淵辰雄氏を招き十三日午前十一時からいわき民報ホールで「政界と政局」の話を聞く。

内藤露沾全集 15日出版記念会

雫石太郎著「内藤露せん全集」出版記念会は十五日午後二時からいわき民報ホールに開く。会費三百円発起人は磐城史談会同人一同、風間覚雄、新家芳美、渡辺久八、野木稔弼、鈴木光四郎、高野吉男の各氏。

街頭児童画展好評よぶ

新美育研究会(会長市原健氏)では八、九の両日、平市並木通り本社横の歩道で街頭児童展を開き同研究会や新児童画研究所の児童の作品約五十点が出品されたが、人物、風景画などの力作がずらりと並べられ、旧正で入出の多い時だけに街行く人々の足を止め、なかなか好評だった。

【写真は街頭児童展】

春の草花　平一中のグリーンハウスのサクラ草、三色スミレなどは今が花盛り。同校は数年前建てたが、今年からやっと美しい花が咲きそろうようになった。熱帯植物のゴムの木、カニサボテンをはじめシネリヤ、タンジなど数十種の草花がわが世の春を謳歌している。

七十七平支店が中央表彰 40周年と当り年

全国地方銀行協会主催の優良銀行表彰式は十三日午前十時から東京九段会館で行うが、福島県では七十七銀行平支店と東邦銀行鄙山支店が大蔵省貯蓄推進本部賞、貯蓄増強中央委員会賞を受ける。いずれも三十三年度貯蓄成績が群を抜いて優秀だったもので、七十七銀行平支店は大正八年創立以来の好成績をあげ、四十周年を迎える本年は二重の喜びが重なるわけ。

阿部満五郎支店長の話＝比較的商店との取引の多い当銀行では、平市商店街の発展とともに発展、進が総工費八百万円で請負ったもので、木造モルタル二階建(二千六十九・二平方㍍)に図書、放送資料の各室や特別教室、職員室など八教室。同校の話では昨年九月ごろまでに完成の予定。

上山田小で校舎落成式 初の学芸会行う

明治時代に建てた校舎や狭い校庭で勉強していた勿来市上山田小学校(校長永井昌次氏)の新校舎がこのほど完成、三月一日に新校舎落成式を兼ね、第一回学芸会を催すことになった。同小は明治末期から山田小分校として戸渕街、農村児童の寺小屋式教育場だったが二十六年に上山田小に昇格した。その当時の校舎なので地元PTAでは昨年九月、勿来市錦町丸屋土店との取引の多い当銀行では、平市商店街の発展とともに発展、進が総工費八百万円で請負ったもので、木造モルタル二階建(二千

ることは得意先の繁栄によるものと感謝しています。

疲労は栄養不足から
栄養満点の
ホルモン料理を！
やきとり 一〇円
定食（とん汁付） 六〇円
肉なべライス 一三〇円
御家族連れ・商談は お二階を御利用下さい
ホルモン道場 第二食堂
さかえ
平駅前中央通 電1144

安全靴
短・編上・半長
牛皮 耐油ゴム底 爪先鉄板入
短靴は紳士用として最適
軽快 丈夫 安価
安全地下タビ
二股・先丸
爪先鋼板入 踏抜防止底
保安帽
一般型・MP型
グラスファイバー入
ポリエステル製
平市正月町
電1912 平熔材

みなさまのレストラン
パールの電話番号は
三三八八番
に二月十五日から変更
になります

効果のある
スライド アドバルーン 沿線広告 店内装飾 サンドイッチマン
ご用命は…常磐広告社
平市三十米通り 電二四四七 四三九

新装開店
過日火災の際は皆様の一方ならぬ御世話を賜わり、又御迷惑をおかけ致しましたことを深くお詫び申上げます
御陰様で本日（二月十日）開店のはこびになりました
旧に倍しお引立の程お願い申上げます
焼鳥 お寿美
平市田町電（新設）5401

藤井サト子 バレエ研究所
平市石島公民館内（電六五〇）

母八矢シモ儀病気療養中の処二月九日午後五時四十分死去致しました 茲に生前の御厚誼を深謝し謹んで御通知申上げます
追って告別式は二月十一日午後二時から自宅において相営みます
昭和三十四年二月十日
常磐市湯本椚町（八矢時計店）
喪主 八矢利吉
外親戚一同

市民の相談室

通勤バスの増発を望む

道路工事を待って大型バス増発

【問】平市平窪から常磐交通のバスを利用して平市内に通勤している者ですがバスが非常に混んで予定のバス（午前七時四十分通過）に乗ることが出来ない場合が多い。一バス遅れるとその間二十分も待たされて、遅刻し、会社から苦情をいわれております。市営住宅もどんどん出来てバス利用の通勤者が増化して来ている現在ではもう少し通勤バスを増発してもらいたいと思います。少くとも七時五十分と八時十分の間に一台増発してもらえないものでしょうか。

（平市平窪　会社員大谷）

【答】同様の苦情が大変に多く、目下増発すべく研究を行っています。サービス向上のため大型バス運行を計画していますが、目下北目地区の道路が工事中で仕方なく小型バスを使用していますのでよけいに不便をかけて申し訳ないと思っていますが、工事が完成すれば大型バスを配置し、収容人員の増大を計りますので乗れないということはなくなると思います。増発も間近ですからもう少しガマンして下さい。

（常磐交通）

名をつげず寄付した二姉妹

磐城署で感激

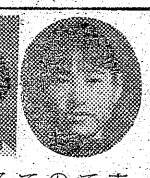

市内の困っている家庭の人に上げて下さいと名を告げずに学習書、教科書など図書百二十六冊を磐城署江名警部補派出所に寄贈した感心な二女学生を同派出所で探していたが五日判った。この感心な二人の女学生は磐城市江名字北町九九漁業坂本茂さんの次女、水戸市大成女子高校三年生笑子さんと三女江名中三年生セツ子さん。去る一月十七日江名派出所を訪れ「困っている人に贈って下さい」と教科書十二、学習書十三、童話六、絵本八、マンガ十七、古雑誌四十一の計百二十六冊をドッサリ持ってきて青三署員が名前を尋ねたにもかかわらず名を告げずに去ってしまった。この善行に感激した折笠所長らがこの女学生を探していた結果、坂本姉妹であることがやっと判ったもの。

磐城署ではこの図書全部を市福祉事務所にさっそく寄託それぞれ貧困家庭の子供たちに贈ることになった。【写真は坂本笑子さん㊨とセツ子さん】

慶弔録

◇平市◇

二月九日届出

【出生】▼佐久間教子（内郷市綴町　利勝長女）▼松原秀樹（磐城市定西　正男長男）▼勝沼雅子（仲間町四〇　保夫長女）▼真柄正治（柳町八　栄太郎二男）▼御代裕之（茨城県〇田町　操長男）▼金成悦子（上平窪字八反口　芳弘三女）▼小池和夫（七軒町一二　豊次長男）

【結婚】▼井尻啓三（鍛冶町九　ミサヲ長男）鈴木徳代（小川町上の台　正長女）▼阿曽一男（赤井字常住　一長男）村上孝子（十五町目一八　孝鷹三女）

【死亡】▼古田部典子（八ツ）＝七軒町四一　和男長女▼鈴木玉子（七一）＝菅波字永井　忠良母▼宗形辰玄（七八）＝鍛冶町十一　孝一父

◇常磐市

【出生】▼高木光男（宿内二〇　忠男二男）▼阿部栄（亀ノ尾一四〇　栄作四男）

【死亡】▼橋本昭三（三三）＝勿来市錦町上仲田一二二▼渡部芳男（四ツ）＝上湯長谷獄道一八

民報映画案内

◇平市　十日まで

★世界館（七・〇三）秘めたる一夜（八・一五）細雪

★東映劇場（六・五〇）母しぐれ（八・三八）喧嘩笠

★平館（六・二〇）初場所大相撲らぶれたあ（八・一〇）若い川の流れ

★民劇（六・一〇）デン助のワンタン親父とシューマイ娘（七・一二）彌次喜多道中記（八・五九）彌次喜多道中双六

★平新東宝（七・五三）真珠湾入港（八・四四）大東亜戦争と国際裁判（十一日まで）

★ひかり座（六・〇五）赤い空（八・〇五）鉄道員（十六日まで）

★聚楽館（七・〇〇）絶体絶命（八・四五）大戦争（十六日まで）

◇内郷市　十日まで

★綴映劇　夜六時三〇分　大阪の風　幸運の階段　警察官出世パトロール

★第二イワキ　夜六時三〇分　捕物道中　赤胴鈴之助　大怪獣バラン

◇常磐市湯本

★湯本座　夜六時三〇分　生れながらの無宿者　大学の人気者　死刑台のエレベーター（十日まで）

★三函座　夜六時三〇分　大学の合唱　娘の冒険　大暴れ東海道（十日まで）

★常磐座　夜六時三〇分　月光仮面　花笠若衆　白狐二刀流（十日まで）

★中劇　夜六時三〇分　カッタン超特急　女王蜂の怒り　嵐を呼ぶ友情（十四日まで）

◇磐城市小名浜

★国際　暗黒街の顔役　人肌牡丹

★東映　かんざしまとい　魔人の爪　旅笠道中（十二日まで）

★磐城座　嵐を呼ぶ友情　赤いランプの終列車　大相撲初場所大会

★金星座　二等兵戦友の巻　かっくん特急　女王蜂の怒り（十日まで）

★銀星座　裸者と死者　地獄の道づれ　サーカスの芸人たち（十日まで）

100歳

めしを二杯たべたが、もう一口食べたいという時がある。ほんの少々だから食べなくとも済むのだが、その時のめしの盛りようで、この一口不足が生ずる。タバコの短かくなったのを捨てる時に一服だけ吸って投げるのとにている。仕事にしても全体からみると、明日に残してもさしつかえないのだが、少々でもやっておかぬと気が済まぬ場合がある。自分の気持を納得させ、満足させたいという潜在意識が働いているのだろう。これとは逆に一口超過というのがある。ほんの少々、盃に半分くらいのんだおかげで飽和点に達し、わる酔いしたり、食べすぎたりする。そしてそれらをムダに排出してしまう。ちょっとした加減である。一口といってバカにはできない。人に好感を与えるにもこの一口がものをいう。言っても言わなくてもよいような場合のあいさつがそれ。

（龍人）

野ネズミ一斉駆除

平市では二月末野ネズミの一斉駆除を実施する。対象は畑地二毛作水田で三千七百戸。

わが家のマスコット

主婦　茂木トリ子

初孫の"良輝"

二月十八日、初誕生を迎える初孫"良輝"です。長男良一郎が結婚して二年目に生れ、"良輝"という名前は息子の良と嫁の輝を一字ずつ取って名命したワケです。以前から孫が欲しかっただけに喜びもひとしお大きかった。孫の育児も経験者である私にさせてもらっているほど可愛いくて一日中孫を背負ったり、抱いているので他人からよく「おとりさんの子のようだ」といわれます。可愛いくてかわいくて目の中に入れても痛くないとはこのことでしょう。無心に眠る孫の顔をみているうち、孫が大きくなるまで達者でいなければと考え、何時の間にか長寿法の勉強もするようになりました。

（平市三丁目一の五）

ラジオ　10日

◇NHK　第一　1040KC

7・30　浪花演芸会　人間と動物　❶ひよこ誕生　姿三平　浅草四郎❷動物の価値　東五九重　松崎蝶子

8・00　素人即席演芸会　審査員水野春三　貞丈　桂三木助

30　お笑い三人組「夜道に御用心」猫八　貞鳳　小金馬　楠トシエ　音羽美子

9・15　民謡をたずねて「東北民謡集」❶さんさ時雨❷庄内おばこ❸大黒舞唄　斎藤京子

40　時の動き「紀元節」

◇NHK　第二　1540KC

7・30　若い世代へ❶カルメン」朗読久米明❷図書室「経済を見る目」解説坂西志保

8・05　イタリア歌劇団公演「オテロ」（ベルディ）オテロ（マリオ・デル・モナコ）イヤーゴ（テイト・ゴッピ）カッシオ（マリアーノ・カルーソー）他　N響　解説野村光一

◇ラジオ福島　800KC

7・15　人情夜話「愛とおそれと」香川京子　花柳喜章他

30　お笑い街頭録音　中田ダイマル・ラケット

8・00　金話楼のおゝワンダフル物語　柳家金語楼　柳沢真一　笠置シズ子他

30　森繁千一夜「空想博物館」　森繁久彌他

9・00　三平のうた床や　鳳八千代　林家三平他

30　ドラマ　犯人を挙げろ「天の配済」宮田達男作　武藤英司　宮川洋一他

テレビ　NHK

7・30　ゼスチュア　水の江滝子　丹下キヨ子　富士真奈美　桑野みゆき　柳家金語楼　三国連太郎　旗照夫　由利徹

8・00　黄金の椅子「武原はん」市川左団次　星野立子　地唄舞「七つ子」他

30　おわらい三人組

9・00　劇「いとしい恋人たち」原泉　吉行和子　金内吉男　篠原大作　森雅子他

30　生活の知恵「漫画」伊藤逸平　那須良輔　小島功　解説木島アナ

新しいDPは富士

女子　理容師▽経験三年以上　インターン生　住込　数名　▽委細面談　平市南町理容直竜軒　電一三八〇

急譲　▽小住宅譲りたし▽敷地広大、養鶏設備もあり　姓名在社（四）

東映スコープ　総天然色

鞍馬天狗

神出鬼没の快剣士　颯爽千代之介の鞍馬　天狗京を行く!!　天狗シリーズの最新作登場!!

東千代之介　丘さとみ　円山栄子　千秋実　加賀邦男　片岡栄二郎　原健策　月形竜之介　美空ひばり

東映スコープ

旋風家族

江原真二郎　佐久間良子　ベギー葉山　清川虹子　中村雅子　小宮光江　大村文武　今井俊二　志村喬　中原ひとみ　高倉健

総天然色

パッと花咲くの唄青ラーツつ!!はフリーパ四恋う春ビ

更変話電　2056（15日から）

11日封切　東映

★★映画は大映★★

大映スコープ

天竜の鴉（てんりゅうからす）

兄弟愛と鉄火の恋にくもる長ドス血か雨か！

勝新太郎　青山京子　梅若正二　中村玉緒　鶴見丈二　三田登喜子

青蛇風呂

何を狙うか青蛇の眼!!　何も知らない浴槽の美女!!

大映スコープ

島田竜三　毛利郁子　小町る美子　伊沢一郎　ダイマル　ラケット　高倉一郎　荒木忍

（同時上映）大映スコープ化け猫御用だ　梅若正二　近藤美恵子

11日封切　世界館

日活　日活　日活　日活

若い川の流れ

ほとばしる若き生命の清流！愛を求め、真実を求めて、ひたすら流れる美しき青春の川！

原作石坂洋次郎　監督田坂具隆

石原裕次郎が再び贈る感動の名作!!

「週刊明星」連載完璧の映画化!!

好評日延べ

女を忘れて

男の哀愁を呼ぶ悲情と友愛!!憧れのスター小林浅丘のコンビが綾なす恋と意気地の娯楽超大作!!

石原裕次郎　北原三枝　芦川いづみ　川地民夫　小高雄二　安井昌二

日活スコープ

11.12日（2日間限り）　平館