夕刊 いわき民報
発行所 平市田町63
いわき民報社
社長 野沢武蔵
編集部 電381
広告専用電1222

15日からの新らしい電話番号は
4824
4825
にかわります
三井
平・3

県立高校の募集定数内定

湯本、勿来除き 11校で300名増員

小名水産に機関科新設

今春の県立高校の募集定員は三千四年度教育予算の増額により一千九百名が増員された。石城地方の高校では湯本、勿来高を除く十一校でも三百名が増員されて三千四百三十名となり、入学難がこれだけ緩和される。増員された三百名の中には三十四年度から新設される小名浜水産高の機関科四十名が含まれている。なおこの割振りは十日の臨時教育委員会で協議内定したもので、十二日の県立高校長会議でさらに地域の意向を聞き、十三日最終決定される。各高校の増員された普通高校募集定員次の通り（カッコ内は増員分）

磐高	430	(30)
磐女	450	(50)
平工	300	(20)
平商	280	(30)
内郷	200	(50)
同二部	120	(40)
湯本	250	
小名浜	250	(20)
小名浜水産	170	(機関科 40)
磐農	190	(40)
同上遠農	80	(40)
勿来	150	
四倉	260	(40)

刺網操業には反対

旋網漁業船頭会で決る

千葉、茨城、福島、宮城、岩手、青森の六県の旋網漁船の船頭で組織する北部太平洋海区旋網漁業船頭会の定例総会は十一日午後二時四十五分から磐城市旅館〃新よね〃に菅谷第二管区海上保安本部長三代磐城市長はじめ関係六県の船頭らおよそ百人が参集して開かれた。

旋網漁業、漁期中の操業秩序の維持をはかるため操業規則を制定することとし草案作成を理事会に付託、次期総会において可決すること。また旋網漁船以外の漁船がイワシ、カツオ、マグロなどの魚群を発見、旋網漁船に通報してきた場合は感謝状を贈るなど褒賞規定を制定すること。漁船間の超短波放送は電波法を厳守して行うよう無線通信士に申渡すことを決め、引続いて千葉、福島両県代表から「山口、富山両県の漁船三十余隻が銚子沖でイワシ刺網漁業を操業しまた青森県漁船十余隻が福島県沖で操業しようとする動きがみられるが、刺網操業には断固反対しよう」との動議があって採択反対の態度を表明することになった。

平商32回卒 同窓会開く

平商第三十二回卒同窓会（代表佐々木芳弘氏）は十五日午後三時から平市紺屋町すみや旅館に開く。服部前校長、山崎千秋、前松鉱、鎌須賀鉄也の三恩師、松崎校長を招く。会費八百円

明大校友会石城支部幹事会

明治大学校友会石城支部幹事会は十四日午後三時から平市田町よし川で開き、校友会県連合会結成の報告、新年度事業などを協議する。

小名浜救難所組織を再編成

磐城市小名浜救難所では九日組織を再編成して新発足、役職員を次のとおり発令した。

▼所長 馬上庄治▼副所長 田中常太郎、小野源右エ門▼庶務部長 水野良吉▼資材部長 渡辺啓介▼救護長 柳葉平太郎▼副救護長 箱崎雅也、熊谷惠三郎▼庶務係長 菊田敏▼機械係長 富塚義成▼指揮班長 小野芳治▼第一部長 鈴木七郎▼副部長 小松捨蔵、柳内義春▼救助長 比佐一郎▼第二部長 野崎武一▼副部長 滝内敏一、上野台浅次郎▼救助長 高津徳移郎▼第三部長 志賀正夫▼副部長 小野百松、飛田由太郎▼救助長 飛田宇之吉▼第四部長 志賀万吉▼副部長 小野豊記、小野保▼救助長 小酒新平▼第五部長 田沢留五郎▼副部長 藁谷幸吉、伊藤文四郎▼救助長 小野定次▼工作部長 鈴木美爾太▼副部長 小野喜一

母子家庭中卒 激励会は二月

のど自慢を兼ね

石城地方未亡人会連絡協議会では毎年母子家庭の学卒者、進学者を励ます激励会を開いているが、今年は〃母と子ののど自慢全国大会〃地区予選を兼ね二月末ごろ行うことになった。のど自慢全国大会は母の日の五月十日なので、二月末に各市町村予選、三月に石城地区予選、四月中ごろに常磐市公民館で県大会を行い、全国大会にのぞむ。

農山漁村助成事業の検査

県では農山漁村振興特別助成事業（建造物）の中間検査を次の日程で現地で行う県から建築課新房技師が出席する

▼十九日 小川町▼二十日 四倉町▼二十一日 常磐市

耕起は計画の六割

開拓農地の成功検査

平農地事務所では昨年秋から石城管内の開拓者や耕地が狭いため開墾を希望していた者（増反者）に対し、去る二十七年に売渡した土地の面積が約七十ヘクタールに達し、百九十七戸が入植したが、この売渡しでは田畑に利用して買入れた面積は七年間で全部耕起するという條件付きのため、昨年暮から條件通りに行っているかどうかの成功検査を行っていたが、まだ耕起していないものは三割の二十ヘクタールで、増反者は三月末、入植者は六月末まで耕起して田畑とするよう勧告することになったこの勧告を受ける者は入植者二十六戸を含む八十一戸で、権利放棄による買戻しは九戸となっている平農地事務所の調べによると條件通りに実施しているのは六割の四十四ヘクタールに過ぎず、まだ二十六ヘクタールがまだ実施されていない状態で、このうち六ヘクタールは買戻しされる。最も成績の良かったところは磐城市泉地区の二十六戸が四ヘクタールを耕地とし、勧告されたものは一戸もなくひどいのは四倉地区で三十三名が勧告されている。各地区の検査結果は次の通り。

▼好間村大利地区＝十九名中合格したものはわずか二戸で、勧告十五戸、買戻し二戸で成績が悪く、耕起しないものは八ヘクタールのうち六割の五ヘクタールに達している▼三和村永戸地区＝十三戸中合格十一戸。勧告は二戸で、三ヘクタールのうち一・二ヘクタール▼常磐地区＝三戸のうち合格一戸。勧告は二戸で、総面積一・六ヘクタールの八割近い一・二ヘクタールを耕起しなければならない▼四倉地区＝四十二戸中合格九戸。勧告は大半の三十三戸を占め、十八ヘクタールのうち四ヘクタールが勧告対象▼勿来市山田地区＝二十五戸中十九戸合格。十一・三ヘクタールのうち勧告対象は一・八ヘクタール、買戻し四十アール▼勿来市小川地区＝七戸中合格はわずか二戸。勧告対象は五戸で二・七ヘクタール中一ヘクタール▼田人地区＝二十戸中合格十一戸。八ヘクタールのうち耕起したものは半分の四ヘクタールで、勧告対象は八戸▼三和村三阪地区＝九戸中合格五戸。買戻しが三戸で権利放棄が多く、三・八ヘクタール中〇・八ヘクタール▼磐城市江名地区＝六戸中合格四戸。勧告は二戸で、全面積三・六ヘクタールのうち三分の一の一・三ヘクタール▼磐城市泉地区＝二十六戸全部合格、面積四ヘクタール▼平市四波地区＝二十七戸中合格十七戸。勧告は十戸で五・五ヘクタール中〇・七ヘクタール。

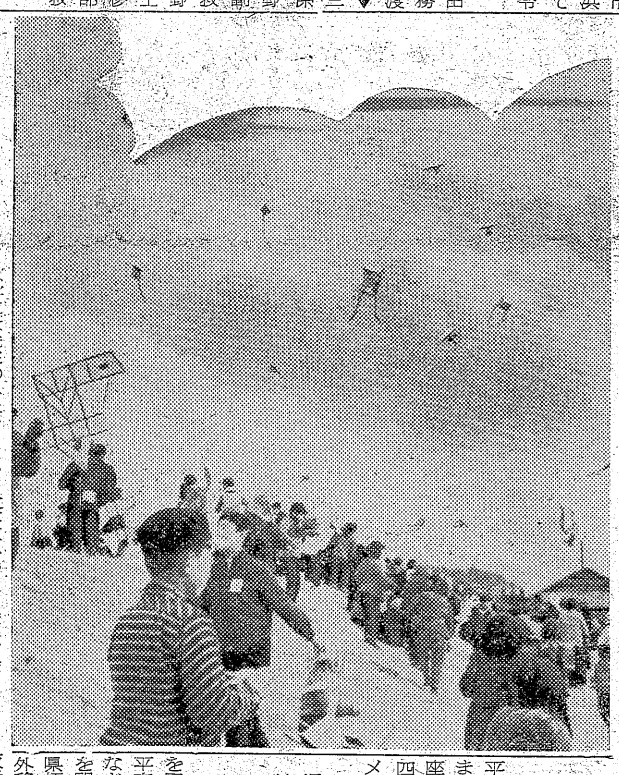

【写真は先生のは上からなかった平二小のタコ揚げ大会】

天まであがれ！

平二小でタコ揚げ大会

◉…平二小恒例の校内タコ揚げ大会は十一日午後二時から同校児童五百二十名が参加して、夏井川堤防で行った。

◉…この日はあいにく小雪がチラつく天気だったが、児童達は手製の縦二㍍、横一㍍の大ダコから飛行機、カスペタコなど糸のさばきもあざやかに元気よく寒空をかけ回っていた。

◉…同校では高度、安定などを基準に審査した結果、五十九名を入賞ときめ、十五日行われる市のタコ揚げ大会に出場させることになった。

身体障害者の更生相談

石城福祉事務所では次の日程で身体障害者の更生相談を行う。場所は各役場や支所。

▼十四日 午前入遠野、午後上遠野▼十六日 川前▼十七日 田人▼十八日 三和▼十九日 午前四倉、午後大浦▼二十日 四倉町大野

寸言

▼県立高校の募集定員数が増える。三百名が浪人失職しないですむ。

▼平の地価はうなぎのぼり。まさに土一升金一升

天気予報

お好み食堂 玉半提供

（小名浜測候所発表）

【今晩】北よりの風晴。

【明日】北のち南よりの風、晴からくもりで一時しぐれ。

海上 今晩多少風波ある程度。明日は風波がある方。

ママの講座

四公民館で

平保健所では十六日から二十六日まで管内の四公民館で「ママの講座」を行う。講師は同所保健婦長四家トシさんと母子相談員三森ムメさん、日程次の通り。

▼十六日 大野公民館▼十八日 湯本高校▼二十四日 四倉公民館▼二十六日 大浦公民館。

海外移住研修会

県では海外移住事業の振興を図るため、十六日午前十時から平市農業会館に浜通りの農協役員などを集め、海外移住事業研修会を開き①海外移住事業の重要性②県拓植農協連合会の事業方針③海外移住事業の現況④海外移住者の取扱いなどを研修する。

本社慰問映画会

旧正農村の……

13日 午前10時 翠ケ丘病院
午後1時 豊間公民館
同4時 豊間中学校
同7時 沼の内公民館

14日 午前10時 上片寄公民館
午後1時 下片寄漏照寺
午後4時 上神谷公民館
同7時 神谷小学校

再値下げなんてイヤだけど
婦人子供オーバーと防寒コートの特売は大好評で入荷の八〇%を売りましたが、問屋では残りを返品せず、再値下げして全部売ってほしいとのことです
○婦人オーバー 三五〇〇円を二八〇〇円
○防寒コート 五千を二三〇〇円
金曜特売 たら子 百〇 五〇を四〇円
越 藤越 平市銀座

会津清酒 大和川 やまとがわ
平・材木町 大喜多や 電1722

益々好評 50CC 完成車
エコー号
無試験制 小型決定判！
試乗は自由です
価格 ¥48,000
☆月賦のご相談に応じます☆
50CCモペット 各社製品あり
カント一号・レシユー号 マルウチ号 県下代理店
タイヨー輪業商会
平市五丁目12 電286

三軒回ると二割安く買えるといいます
嫁入道具等はなんでも豊富に揃っています。御気軽に御相談下さい。必らず皆様の御期待にそうよう勉強致します。お買上の品は多少遠近を問わずお届け致します。
植田町 電201 丸丹

サービスと技術の店 開店
▽全商品……一割引
▽学生さんの修繕……一割引
8日から20日まで
クリタ時計店
平市並木通（ひかり座前）

カメラの月賦（定価販売） 10回払
毎月わずかで…… あなたのもの……
ペトリ28 ¥1550
ネオカ35 ¥1300
ヤシカ35 ¥1200
1回払込で現品渡し
キャノン・ニコン・ミノルタ
ヤシカ・パール・アサヒペンタ
ペトリ・アイレス・マミヤ
ワルツ・レオタックス・ニッカ
オリンパス・リコー・カロー
タロン・フジカ
各社8ミリ撮影機・映写機・引伸機
トランジスター・ラジオ・テレビ
カメラの田中
平駅前アーケード街 TEL・1860

（第三種郵便物認可）

旧平市内の地価調べ

五年間に三倍も値上がり

一番高いのが三幸デパート

平市固定資産評価委員会調べによる平市旧市内の土地価格は二十八年から五年間で三倍にハネ上り、最高価格の三丁目二六三番デパート七十一・九坪は固定資産評価格では坪当り二万五千円だが、時価は八倍程度の坪当り三十万円とみている。固定資産評価額を基準に時価を出すと平市は三十米道路西部側から銀座通りにかけて地区的に高く坪九万から十五万円。三十米道路に面する東側から駅前が坪五万から十二万円となっている。二、一、四丁目がこれに次いで三万から千万円と、いずれも二十八年の戦災復興都市計画区画整備がらわずか五年間で三倍となり、毎年うなぎ上りにハネ上っていく。平税務署が相続税、贈与税の対象に出した評価基準価格でも三幸デパートが百城地方で最高価格で、この方は前年の坪四万九千円から一年間で六万七千円に四割もハネ上った。その他平市役所付近は一万八千円から二万五千円、谷川瀬田山以東は三千円、荒川方面が一千五百円から二千円となっている。

街では二、三年前坪三千円程度だったのが一万円前後と高く、安いのは旧城跡付近の住宅地以上から平窪方面が坪一千五百円程度。鎌小線の完成の好材料に坪一万二、三千円と強気。また旧城跡の住宅

狩猟鳥獣の販売には報告の義務

鳥獣類の乱獲を防止するため、一月十四日付で狩猟法施行細則の一部が改正され、鳥獣類（加工品を含む）やその卵などを販売しようとする者は開始する十日前に県に報告しなければならず、また販売状況は翌月十日までに報告する義務を課し、もし違反した場合には免許取消しの処分ができることになった。このため平林業事務所では狩猟鳥獣を業として販売する者に対し直ちに報告するよう呼びかけている。該当する者は次の通り

▼キジ、山鳥（加工した食料品を含む）の販売は禁止している。▼狩猟鳥獣の加工部、その他の狩猟鳥獣の加工卵を販売するもの▼狩猟鳥獣のはく製、標本、毛皮を業とする者▼小鳥（野鳥、洋鳥とも）の販売業者。

音楽研究発表会

磐城市教委、小名浜一小共催の音楽研究発表会は十三日午前八時三十分から小名浜一小で開かれる。

株ぎんまい

新高値でも物色買

今日前場はダウ平均七百円台の新高値に進んだが依然強力な物色買が入り、全般的には小甘いものもあり、部分的には相

海工

▼趣味の橋会＝2月配品＝の橋会（武田陶器店内）の二月分配品「小犬のいる灰皿」で十五日頃から配品開始

▼聚楽館＝平市聚楽館では十番組変更＝七日から「影」「楽じゃないです」に番組を変えた

▼玉半でお客＝平市三田小路玉用電話新設＝半では自動電話切換を機会にご来店のお客様用電話五〇三三番を新設した。

長崎、鹿児島の両港視察記

系統利用運動展開のため

鈴木忠住

農業協同組合の系統利用運動は地理的条件や人情、風俗、経済、慣行の同一地域、即ち自分の管内で展開出来るが、漁業協同組合は北は北海道、南は全く経済、慣行の異なる日本の南端鹿児島までの漁港がその活動地域。自分の管轄地域外においてその運動を展開しなければならないばかりでなく、水揚げが把握し難い点に大きな相違点がある。従って本県漁業協同組合が系統利用運動の完璧を期すためにはそれら主要漁港の実体を知らないでは騎を陣頭に進めるわけに行かないので、今般二月三十六日より二月四日迄十日間の予定で視察した。

長崎は詩の町夢の都といったイメージで、小高い丘が綺麗に装飾され、そこに近代建築が色とりどりに建んでいる情景は実に素晴しく、蝶々夫人のロマンスも想い出され、限爛の都市とは思われない情緒であった。殊に朝夕の景観は素晴しく、今もサンタマリヤの鐘が鳴り渡っており、切支丹寺かなりし頃の遺跡も多く、国際文化都市としての風雪も高らかにひびいているといった感じである。

漁港は元亀二年に南ばん人との交易によって開港されたとか。三方を小高い山に囲まれた天然の良港であって三菱長崎造船所がその威容を誇っている。漁港としては年間水揚七十億円とのこと。市場開設は長崎魚市株式会社でやっていたのだが、先年市場開設権は県がそこに市場を経営することになり、会社は市場を経持つことになり、会社は改正され、会社の株式も同時に整理されて総株の四〇%は株主が所有し、四〇%は長崎県漁連が持ち、残の二〇%は沿岸漁民が持つことになったため、市場に対する長崎県漁連の発言権は非常に大きくなったようである。この市場で長崎県漁連と日冷とが卸売業者として競争しており、今年から本県でも駐在員を派遣し燃油だけ全面的に漁業協同組合系統燃油を積込む態勢を整えたいというのが系統利用運動の現状である。次に鹿児島は日本の南端で非常に暖かだと思って行ったところ、七漁業

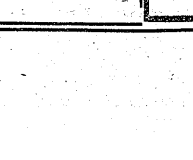

鈴木氏

落いた。しかし「えんどう」は六、七分咲くらいに伸びて花さかりで、ザボンやポンカンが今を盛りと実っている光景と、熱帯植物が繁茂している様は如何にも南国情緒豊かだ。殊にここは慶長年間十九代島津光久が別邸として建設した磯公園は純日本式の建物で、磯山の緑と錦江湾と桜島の大自然をそのまま庭に取入れた趣向は天下の名園といえるだろう。非常に落付いた城下町で、今でも二百年も続いている山形屋デパートなど老舗の多いのも鹿児島市の特徴である。

また年寄の人に会えば古武士の風格をもっている人が多く、殊に県民挙げて西郷どんに私淑しているようだ。ガイド嬢も東郷元帥の墓参拝魚場の模様を知らせている。従って今後系統運動を進展させるためには全漁連自体が組織の上にあぐらをかいて、あこで指図しているうちは系統利用運動の実現は困難であるとの感を深くした。特に日冷では日冷に水揚げする船から漁場の模様をいちいちきいて、各港ごとにある日冷事務所より情報を持ちよって一つの表にまとめ、各港の入船情況、水揚相場などを船主に即刻連絡する態勢を整えねばならないことを痛感したなおここでおぼえた民謡の一つを紹介しよう。

（私の処をよく思うとる時は）
（何といいました）
（帯も買ってやる）
（着物も買ってやる）
（そんなこといっておいて）
（私をだますとは）
（然しながら）
（私はまだ貰男を想いつづけております）
（丸平寶泉市場調べ）

私の利殖法

金は無い、精神貯蓄に専念

菅野栄

サラリーマンとしての私の信条は一に健康、二に信用、三に誠実、四に勉強です。つまりこれら一日、一日の蓄積がサラリーマンとしての利殖でしょう。警察官という特殊な職業にも、その他一般職種にも、リーマン生活の将来への設計

婚を諦められた。私はサーベル（警部補）をさげるまでは結婚をしまいと三十才前後を目標としていたが、署長の言葉に感奮し四に勉強です。つまりこれら一日、一日の蓄積がサラリーマンとしての利殖でしょう。警察官という特殊な職業にも、その他一般職種にリーマン生活の将来への設計と研究につとめたほか、もっぱら社会的信用の蓄積につとめた。いわば精神の貯蓄だ。また四十四才だが警察官としての限界に近すいた。それだけに官服を着ない、署長の肩書を捨てた時の私が社会的に必要な人間になれることが必要だ。原給といっても老後社会的に貢献できるだけの額ではない。だから精神の貯蓄で老後の社会を開拓したいと大いなる欲を持って奮闘に励んでいる。二十二年川俣署長になって以来署長生活十二年の現在、何ら金品の利殖らしいものはない。無形の精神的財産に留る。（平警察署長）

市況

魚類（単位キロ＝円）

（十一日午後―十二日正午）

十二日は各港とも底引漁船が一斉に出漁したため水揚げは皆無。

野菜

▼ホウレン草	八一三（東）	
▼アブラナ	三一一・五〇（〃）	
▼ネギ	二五一一〇（東）	
▼ネギ	四八一二七（〃）	
▼白菜	一八一一〇（〃）	
▼ニンジン	四〇一一五（〃）	
▼ゴボウ	四〇一二五（〃）	
▼大根	一〇一二（〃）	
▼キャベツ	三五一二五（〃）	
▼サツマイモ	一七一七（〃）	
▼ジャガイモ	一七一一〇（〃）	
▼キリイモ	四五一一五（〃）	
▼ヤマトイモ	七五一三五（〃）	
▼サトイモ	三〇一一五（〃）	
▼レンコン	五〇一四〇（〃）	
▼タマゴ	一一・五〇一九（コ）	
▼モヤシ	一五（〃）	
▼カブ	一〇一二（東）	
▼ミツ葉	二一（〃）	

果物

▼リンゴ	五五一二七（〃）
▼ミカン	七〇一三五（〃）

（丸平寶泉市場調べ）

文具のナガノ

薬の御相談は……
平市一丁目 関内薬局 電話 3175 3176

ふとんスエキ 平市新川町 電話四二二

珍菓 水石山 銘菓 ゴルフ球最中 大木屋 平・電1609

開花亭のパン

ナショナル電気暖房器
暖かです！便利です！
寒さからあなたを護る
59年度新型60余種……
木田電気商会
平市銀座街駅側入口角 電2008

うちわカレンダー 広告マッチ 平市大町 嘉見家 電五四二九

ハカリは藤森

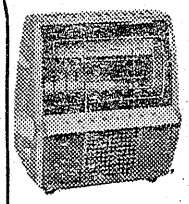

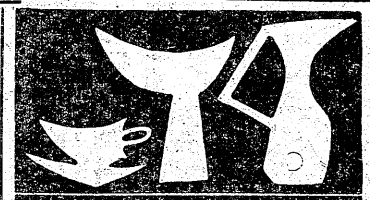

GOOD DESIGN GOOD DESIGN
橘会2月配品
小犬のいる灰皿
貴方の灰皿に……小犬が二匹
それは私のマスコット
プレゼントにも好適です
趣味の橘会 武田陶器店
平市一丁目 電229

お知らせ
最近玉半に働いて居ると称して物品を購入したり他の食堂で飲食している者がありますが当店の従業員は物品の購入に際しては現金又は証明書により購入させて居ります。証明書の無い者に対しては当店で責任を負いかねますから念のためお知らせ致します
お好み食堂 小春

生長の家地方講師 福島県白鳩連合会長 古賀智子先生
演題 家庭調和の実現
生長の家大講演会
日時 二月十三日(ひる)一時から 主催 生長の家本部
場所 平市白銀町石島公民館 後援 生長の家平誌友相愛会
奉謝金 三〇円

三〇二一（四八四六）才槌小路店
二七二七（四八四五）紅小路店
食道楽 江戸川
2月15日から電話番号がかわります

衣料品の 鈴屋
平指定商 平市大町電三七八八

歯科一般
森合歯科医院
診療所植田町本町 電七一
自宅植田町後宿電一七七
院長 森合芳男
副院長 森合通雄

パネル・腕木 フローリング 建築材加工
東洋木工 有限会社
平市寶字町（平工高前）
御連絡は電話二六番へ

【写真は好評を呼んだ水産製品展示即売会場風景】

ミリン干に人気殺到

長野市で水産製品即売会開く

カビつきカツオ節は嫌われる

本県産の優秀な海産加工製品を〝光デパートの〝大売出し〟とかち合ったため会場は連日、押すな押すなの人出でにぎわい、持込んだ即売品は飛ぶような売行きを示し品不足をきたす状態だったという。特にミリン干（サンマ、イワシ、イカ、サバ）タラの干物、サンマの開き、ユデ小タコ、セグロイワシのニボシに人気が集中、初日で売りつくしてしまうほどの好評だった。

この展示即売会が終った四日午後一時から丸光デパート四階特売業者と卸売魚市場間がスムーズに行われ、消費者代表の取引懇談会が開かれ本県側から県水試営野場長雄氏ら海産関屋、婦人会代表ら二十余人が出席して展示即売会の反省や要望などについて約三時間にわたりきたんなく懇談を行った。

「長野県は水産製品に限っては小売業者の勢力が強いところだ。小売業者と卸売魚市場間がスムーズにやってゆく上にも話合う機会をもうけてゆくことも必要だ」などの意見が出た。

ばらしい人気を呼び即売品はまたたく間に売切れた。本県以外から油焼けした不良製品が出回っているので特にミリン干に対する認識が薄いようで保存期限を非常に気にしていたようだが真空保存もでき得る現在なので心配はないと説明しておいた。長野県人は一般に甘塩味を好んでいるのでこの点を研究し更にバラ売りでなしに五十円から百円程度の吟味した包装売りに改善することがのぞましい。セグロイワシのニボシも味覚がすぐれている点が認められ人気があった。四百匁（出荷値五・六十円）包装単位が適当のように思う。

常磐物として知られるカマボコについては平市豊間の二、三の業者が現に取引きがあり良品を出荷しているので、なかなかうけたが中型よりも小型に人気があったようだ。春先きと年末が一番多い需要期だそうだ。次いでカツオ節だが長野県では本節だけが消費され、カビつきカツオ節を嫌っている傾向にあるのを見聞して驚いた。さっそく本県産のカツオ節の優秀さを力説しておいた。この他、青コンブ、タラの干物、サンマの開き、ユデ小タコなどもなかなか好評を呼んだ。

結局、消費者に適当な価格で完全な包装を施して売出すことが販路を拡張する道のように思われた。本県では長野県と直接取引きしている業者は二、三にとどまっているが、これを機にそくそく増加してゆくことを望むわけだ。

病床の友に学習続ける

担任教諭が毎夕指導

卒業間近かで 学力落ちては……と 級友たちは週一回慰問

風邪がもとでカン臓炎となり、一カ月も入院することになった教え子のため、毎夕六時病院を訪問してその日の授業を教え続けているという、師弟愛の物語と、クラス全員が毎週二回慰問してなにくれと面倒をみているという学級ぐるみの美談が平市にある。

平市胡麻沢二平二小六年二組鈴木孝治君(一三)は去月二十日ごろ風邪がもとでカン臓炎となり、二十七日市内竹林病院に入院した。孝治君の父兄からこのことを聞いた担任教諭の小林公平さん(三五)＝平市杉平二〇＝は卒業間近に控えた最後の学習だけに二カ月間も勉強をしなかったら中学校に進学してもクラス代表が激励のため慰問することにきめ、花束や図画、作文などを持参して元気づけている。同校では孝治君の退院を待って、二組のクラス全員に善行賞を贈ることになっている。

平二小横須賀教頭の話＝一人の児童のために自分の自由な時間をさいてまで学習を教えるという事は、出来そうでなかなか出来ないものです。感心しました。小林教諭の話＝先輩達の行動をただ真似ただけで、当り前のことをしただけだと思っています。

【写真は鈴木君を見舞うクラス代表と円内は小林教諭】

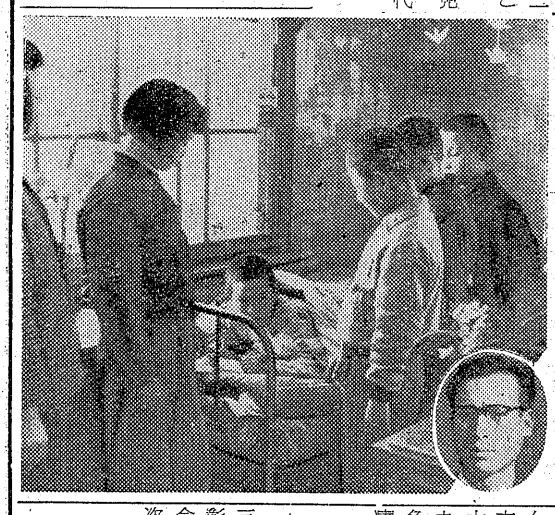

茨大教授ら重軽傷六

ハイヤーと三輪車衝突

十二日午前十時二十分ごろ平市下一丁目菊地利彰(二九)運転のオート三輪が正面衝突。菊地君は足顔などに二カ月の重傷客の岩村教授が右鎖骨々折で二カ月、日立鉱山洗練課長橋本雅夫さん(四二)がハナを裂傷で三日間、茨大教授森一美氏(三四)が前額打撲で十日間と大橋さんと東大教授金森九郎氏は二、三日の軽傷、合計六名が重軽傷を負い、常磐炭鉱湯本病院に収容された。

トラックに衝突ケガ

十一日午後三時三十分ごろ磐城市本谷字堀ノ内六〇農業草野利男さん(四五)はバイクを運転して、同市本谷字数馬三九地内の国道で北茨城市磯原町三四二船生慶数さん(三五)が運転する同市磯原連送会社のトラックと衝突、草野さんは左大腿部と額に二十日間のケガをした。原因は草野さんが横道から国道に出る際一旦停車を怠ったことと、船生運転者もスピードを出し過ぎていたもの。

荒川字川前四三地内県道で、茨大教授岩村義雄工学博士(五五)ら四名を乗せたハイヤー＝日立市宮田町宇鹿場大橋警隊運転手(四〇)と、平市

落盤で

十一日午後三時四十分ごろ内郷市白水地内の矢ノ倉炭鉱坑内で、長さ二百尺厚さ五十尺にわたる落盤事故があり採炭作業中の採炭夫上海文字輔さん(三七)は下敷となって、背随骨折で三カ月の重傷を負った。また付近で働いていた採炭夫斎藤田助さんは上海さんを救おうと石につまずき転び左足に一週間の打撲傷を負った。

音楽の催し

歌と

★★★★★★★★

福島整肢療護園で慈善興行

福島整肢療護園の増築資金捻出のため福島県肢体不自由児協会、いわき福音会主催、平市後援の「歌と音楽の大饗宴会」は十三日午後一時、六時の二回にわたって平市公会堂本館で開かれる。出演者は本県出身の作曲家古関裕而氏、歌のおばさんの安西愛子、ティチクのホープ田端義夫など多彩な出演メンバー。入場料百五十円だが慈善興行だけに市民の多数入場を希望している。

松山恵子ら招き歌謡ショー

常磐野球部

常磐炭鉱野球部では新陣容を整えたのを機会に野球部後援会員を広く募集しているが、二十日の昼夜二回にわたり平市公会堂に松山恵子ら一行を招いて歌謡ショーを開くことになった。前売券は大人百円、小人六十円、当日券は大人百五十円、小人百円。

今支局長が退院

本社勿来支局長今福太郎氏は共立病院で病気療養中だったが全快し十二日退院した。

磐城自由労組

統一大会で決る

磐城自労と新磐城自労の統一大会は九日小名浜公民館で開き、組合員百三十名が加盟して新しく名称を「磐城自由労組」ときめたほか組合長に飯方拓治、同副組合長、馬上勝員、同書記長伊藤東三の三氏を選任して発足した。なお磐城自労では今後小名浜自労（代表鈴木青助氏ら六名）との組織合同を推進して行くこともきめた。

食品衛生優良店舗で表彰

三十三年度の食品衛生優良施設表彰式は十一日午後一時から県自治会館で開かれたが、石城地方では次の六名が受賞した。

荒井政江（平）鮮魚益三郎（常磐）加藤武久（内郷）馬目久雄（磐城）牧野キク（勿来）秋元政弥（同）

なるほど

◉…十一日午前十一時ごろ平市赤井字大倉一農業伊藤鹿之助さん(六三)は一カ月前から親子づれ四匹のイノシシが現れて田畠の作物を荒して困るから退治してほしいと平署のこまりごと相談所に申入れてきた、ドロ棒の出没なら署員を張込ませて逮捕するがイノシシでは、と平猟友会にたのんだ。

◉…佐藤さんの話では湯の岳、三坂方面から小川、赤井付近に約五十頭近くのイノシシが住んでいると推定、解禁の十二月から十二頭捕獲したが、いつ現れるか判らないイノシシをまっているとはできないと苦笑している。

◉…十二月から三月十五日までが鳥獣解禁なので赤井地方の鉄砲屋さんに話し近くイノシシ狩りを行うが、有害鳥獣の特別許可を得て一年中イノシシ退治すれば作物荒しもなくなるのだが…と多年をわがもの顔に暴れるイノシシ君には頭を痛めている。

特製 松岡最中 平楽楽館通 虎屋 電1445

五十円で満腹 百両で酔どれ 湯本の百両

電話番号が変りました（二月十五日より）
マルサ食肉部 二二七一番
居酒屋まるさ 三八二〇番
マルサ食品本店 二三七四番
マルサ冷菓部 三三二一番
平市古鍛冶町 マルサ食品株式会社

新しい宣伝媒体に……広告の王彩光サイン
浜通特約店 照都広告 平市四丁目（本局裏）電二九一四

魚河岸よりネタ毎日入荷 酒喜庵寿司部 電四四二・四四三

HIFIとLPレコード 古山電気 平・二 電二九七二

カラ紙・カベ紙 長 平市新川町 松崎商店 電四五七二

会員 全国清酒品評会 優等賞受賞
うまい酒 松の友 醸造場 豊田酒造 平市 市野草

ご婚礼のお写真は 助川写真館 電話30

財団法人 松村病院
平市南町28 電（代表）2161
外科 院長 松村亨
整形外科 部長 堀野愛雄
性病科 医員 浅野幸雄
胃腸科 部長 高木浩身雄
呼吸器科 部長 四戸隆太郎
神経科 部長 坂本隆太郎
小児科 部長 金子剛
産婦人科 部長 佐藤稔
精神科 部長 坂本剛
放射線科 部長 四戸隆太郎
平市手掘町二九 城東分院
平市小太郎町二八 城南分院
産室新設（完全給食・完全看護）

小学校の入学を前に
これだけはしつけておきたい

★…四月四日は小学校の入学日。それまで家庭でしつけておかねばならない…★
★…ことを平市教委社会教育主事新家芳美氏からきいてみました。…………★

家庭

◇能力や発育を考えて
病気で発育の遅い子、知能が余りに幼稚で「どうもこの子は入学してからみんなといっしょについてゆけそうもない」と思われるようなお子さんは、校長とよく相談して入学を猶予してもらうことができます。世間体や見栄でやせがまんしながら入学させることは子供の将来のために不幸なことです。無理をして入学したばかりに卒業まで劣等感のもちつゞけですごすことは、とりかえしのつかない悲劇です。

◇入学前のしつけのしおり
さて入学して集団生活をするためにはぜヒこれだけのしつけが必要です。

❶一人で用便ができる＝便所に入ってすぐに用便がたせるようズボンの上げ下げする練習をしておくことが大切です。教室でズボンから下ばき、パンツまでぬいで下半身丸だしで、バタバタかけていくようではこまります。学校の便所はヒッソリして不安定で気味悪がるものですから、出来るかぎり大便は登校前にすませるようにしつけてほしいです。

❷服装は自分で自由に＝洋服でもスカートでも一人でぬいだり着たり自由にできるようしつけが必要可愛さ余って着たりかぶせたり親がしてやることは子供の依頼心を高める結果となります。衣服の着脱は自由にできるように。

❸呼ばれたら「ハイ」と返事＝呼ばれてもコックリ頭を下げるだけで「ハイ」と返事ができないようでは困ります。返事ができないで一度友達に笑われるとハニかんで無口になってしまうことがありますので…。

❹正しい名前で呼ぶこと＝愛称で名前を呼ぶことは入学前に改めたいものです。いつまでも「坊や」とか「僕チン」などと呼んでいると正しい名前で呼ばれても自分が呼ばれたような気がしないで目をパチクリする。「ター坊ちゃん」「サブ公」「メンゴちゃん」では困ります。

❺自分の名前を見てわかる＝字などかけなくてもよい、平仮名でかいた名前を見て「あゝこれが自分だ」とわかる程度でよい。下駄箱や机などにはってある名札をみてわかるようにしておくことが大切です。

❻住所と両親の名前を＝自分の住んでいる所と両親の氏名位は教えておくこと。わからないと非常の場合に困ります。あなたのお家はどこときいても〃アッチ〃ではどうにもなりません。

❼自分の持物には名前を＝洋服は勿論帽子カバン、ぞうり袋はきもの学用品にはキチンと名前をかいておくこと。特に雨ガッパ、長靴にはペンキで大きくかいておく。みんな同じようなものを持っているので見わけがつかないでウロウロして泣く材料になります。

❽自宅と学校までの道順を＝父兄がつれて通学道路を一、二回歩いてみることが必要です。安全なところを通ることを教えておくことそうでないと、とんだ交通事故をおこすことがあります。

❾かんたんなあいさつできる＝学校に入学する機会に「おはようございます」「いただきます」「ごちそうさま」「いってまいります」「さようなら」「ただいま」この位のあいさつは礼法のしつけとして必要です。

❿朝の洗面と歯磨き＝口がくさい清潔でない子は友達からきらわれます。よい習慣としてしつけることを望みます。

◇先生は親切な方
チョッと何かするとすぐに「学校の先生に言うぞ」と子供をおどかすことは考えものです。先生は恐ろしいものと思いこんでしまったら大変です。先生は鬼ではないのです。学校は楽しいところ、お友達もみんな親切で、仲よくしてくれるところと、入学に希望を持たせるよう教えていただきたいのです。

100選

お互いに正しいと思っていても話合わぬために相争ったり、反目することが多い。「鉄道員」という外国映画の中にもこんな話がでてくる。ささいなことでも、それが積りに積ってくると、やがて心の中に大きな位置を占めてしまう。疎遠にすることはよくない。恋人の場合も遠くはなれてしまうと次第に心のつながりが薄れてくる。冷たい戦争と称して沈黙の斗争を続けることがあるが陰気臭くて健康的ではない。口は話するためにある。有効適切に使うためにである。それを口を殺して自巳の感情に支配されるようでは正しくない。「話せば判る」という古人の教えもある。どちらが話をかけるかかけないかであるが、話をかける方が勝ちとなる。正しいと思うことは、思っているだけの話で、あとで間違っていたと気付くことは多い。無口必ずしも結構なことではない。誤解のほとんどは話合わぬためである。

（龍人）

慶弔録

◇平市　二月十一日届出
【出生】▼蒲地調美（双葉郡広野町　実長女）▼神津孝幸（磐城市下町八　道生長男）▼鈴木臣子（四丁目二一　先久長女）▼馬上幸江（磐城市松之中　信長女）
◇磐城市◇
【出生】▼杉山幸二（吹松五四昭一　二男）▼根津武典（大原字乙新地三八　有明長男）
【結婚】▼森勇美（中明神町一三　重三郎二男）小柴淳（北海道川上郡弟子屈町　雪春三女）▼皆川勝次（日立市助川町一七八一　島次郎二男）堀越セイ子（山屋ノ内九竹司三女）

子供のしつけ
懇談会開く
14日石島公民館

石島公民館主催の「子供のしつけ」懇談会は十四日午後六時三十分から同公民館で開く。講師木村歩氏。父兄の多数聴講をのぞんでいる。

民報映画案内

◇平市　十七日まで
★世界館（六・四七）化け猫御用だ（七・五四）青蛇風呂（八・五一）天龍の鴉
★東映劇場（六・四五）旋風家族（八・三四）鞍馬天狗
★平館（六・一七）女を忘れろ（八・一〇）若い川の流れ（十二日まで）
★民劇（六・二四）大笑い江戸っ子祭（八・〇八）底抜け忍術合戦大会
★平新東宝（七・一五）激斗三角飛び（八・三三）腰元刺青死美人
★ひかり座（六・〇五）赤い空（八・〇五）鉄道員（十六日まで）
★聚楽館（七・〇〇）絶体絶命（八・四五）大戦争（十六日まで）
◇内郷市
★綴映劇　夜六時三〇分　戦場にかける橋　嵐を呼ぶ友情（十六日まで）
★第二イワキ　夜六時三〇分　謎の南蛮太鼓　今は名もない男だが　暗黒街の顔役（十七日まで）
◇常磐市湯本
★湯本座　夜六時三〇分　デン助のワンタン親父とシュウマイ娘　こだまは呼んでいる　暗黒街の顔役（十七日まで）
★三函座　夜六時三〇分　0番号の家　女侠一代　悪女の季節（十四日まで）
★常磐座　夜六時三〇分　かんざしまとい　浅間の暴れん坊　おじいちゃんは暴れん坊（十七日まで）
★中劇　夜六時三〇分　嵐の中を突っ走れ　赤いランプの終列車　傷痕のおきて（十三日まで）
◇磐城市小名浜　十七日まで
★国際　抜き足さし足忍び足　勢揃い江っ子長屋　男十九の渡り鳥（十五日まで）
★東映　無法街の野郎ども　魔境の秘密　おしどり鴛鴦
★磐城座　月は地球を回っている　獣のいる街　第三の死角
★金星座　大東亜戦争と国際裁判　帰って来た縁談　坊ちゃんに惚れた七人娘
★銀星座　秘めたる情事　河は呼んでる　幌馬車隊西へ（十六日まで）
◇勿来市植田
★菊多館　忠臣蔵　母しぐれ（十七日まで）
★植田館　紅の翼　赤いランプの終列車　初場所大相撲（十七日まで）

ラジオ　12日

◇NHK　第一　1040KC
- 7・30　話の泉　堀内敬三　渡辺紳一郎　サトウ・ハチロー　大田黒元雄　朝比奈貞一　司会高橋アナ
- 8・00　放送演芸会❶漫オ「ピンボケミュージカル」リーガル天才　秀才❷俗曲「鹿児島浜節」「男なら」赤坂小梅❸落語「自転車」古今亭今輔
- 9・15　ドキュメンタリー・ドラマ「私の名は教師」滝金四郎　坂本和子　高城淳一
- 40　時の動き

◇NHK　第二　1540KC
- 7・15　水産界の話題
- 30　❶小説「カルメン」❷青年の目　録音「社会教育法改正案の焦点」福田繁　三井為友
- 8・05　教養特集「あがる心理をめぐって」笠松章　藤原義江　小掛基元他
- 9・00　邦楽鑑賞会「長唄」❶「俣野相撲の段」唄吉住小三八　小三蔵他❷「鹿槍」杵屋六左エ門　解説吉川英史

◇ラジオ福島　800KC
- 7・15　ミュージックプレゼント
- 30　演芸会「落語・漫オ」
- 8・00　歌謡玉手箱「歌謡ベストテン」
- 30　お好み演芸会「落語・漫オ」　司会　牧野周一
- 9・00　平凡アワー
- 30　連続歌謡劇　愛の季節第17回「雪のワルツ」第5回　コロムビア・ローズ他

テレビ　NHK

- 7・15　「バス通り裏」須藤出穂作　十朱幸代　小栗一也　佐藤英夫　宮崎恭子他
- 30　イタリア歌劇（東京宝塚劇場）「愛の妙薬」（ドニゼッティ作曲）アルダ・ノニフェルチョ・タリアビーニ　アルトゥーロ・ラ・ボルタ他　合唱二期会合唱団他　指揮アルベルト・エレーデ　演出ブルーノ・ノフリ
- 9・30　ニューヨーク物語「8万5千ドルの波紋」（ジャック・ゲージ監督）リー・トレイシー　バーバス・バクスレー

前売券発売中　十八日より封切!!
人間の條件
平館
日活
女を忘れろ
原作藤原審爾　監督舛田利雄
小林旭　浅丘ルリ子　金子信雄　牧真介　南田洋子　安部徹　高田由美　田中筆子
男の哀愁を呼ぶ慕情と友愛!!憧れのスター小林浅丘のコンビが綾なす恋と意気地の娯楽超大作!!
（日活スコープ）
友情と愛の美しい青春の花園に結ぶ夢の果実!
実いまだ青し　川地民夫　中原早苗
（日活スコープ）恋を捨て怒濤の彼方へ果しなき夢を追う慕情の男!
青い国道　青山恭二　堀恭子
明13日より堂々封切!!

時計眼鏡　山崎時計店　平市5丁目　電2991

新しいDPは富士

たからわた　平製綿株式会社　電2748・3958

石葉（せきよう）　平市紅小路　電三〇五四

御婚礼写真は　舘林　平・公園下　電三三六

内勤　女子
中学卒業（又は今春卒）以上の男女急募▽履歴書持参委細面談▽平市白銀町石島公民館（電六五〇番）
理容師▽経験三年以上　インターン生　住込　数名▽委細面談　平市南町理容直竜軒　電一三八〇

小型四輪車運転手募集
湯本の　酉両

女店員三名急募
経験の有無を問わず、通勤住込み何れでも良い
…御希望の方は直接お訪ね下さい
レストラン　ブラジル
平市田町並木通り（電話九九〇）

三輪車運転手募集
▽丸ハンドル二カ年以上経験者▽木材運搬の経験有る者▽通勤給与委細面談▽希望者は二月十六日迄に履歴書持参来社されたし
平林産株式会社
平市竹子町二九　電一三一九番

夢を呼ぶ☆オルゴール　よく鳴る☆ハーモニカ☆木琴　各社の☆レコード
三幸楽器部
平市三丁目大通り電506

赤巴
▽アカトモエ質店▽平市四丁目局前裏通り入る▽電話二九五〇▽どなたもお気軽にご利用下さいませ