夕刊
いわき民報
発行所
平市田町63
いわき民報社
社長　野沢武蔵
電話（代表）4161番
© いわき民報社 1959

古い信用とあなたのモード
ワイシャツ
蝶矢印の
店 中野洋品店
平市二丁目電二〇五三

四倉八茎
崖からトラックが転落
一名死亡、七名重軽傷
路肩ゆるんでスリップ

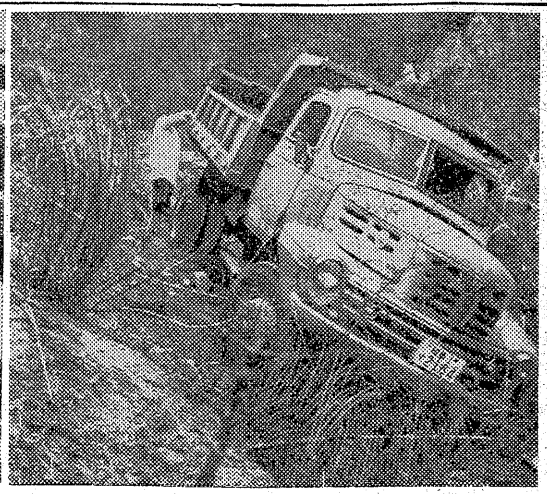

雨上りの十六日午後四時五十分ごろ四倉町日鉄八茎鉱山下請負の八島工業作業所ダンプカー（大型トラック）＝本社東京都港区赤坂八島工業株式会社＝は人夫六名、運転手、助手とも八名で四倉町に向う途中、同町字鳥蒲平の駒泣峠の下り急カーブでスリップ、ぬかる道で右側の路肩がゆるんでいたためハンドルをとられ、崖下に一回転して転落、枝木にささえられて十三㍍の地点で止まったが死者一名、重傷三名、軽傷四名と全部が負傷した。重軽傷者七名は直ちに平市松尾病院に収容された。平署は運転手を業務上過失傷害致死と設備外乗車違反で調べている。

死んだ金子さん

このトラック＝運転手吉田良光さん（三七）四倉町新町一〇七、助手鈴木初義さん（三）四倉町神谷玉山＝は運転台に人夫二名の三名が乗り、荷台に五名を乗せ荷物を運ぶため四倉町に向った途中の出来ごとで、仕事を終えてこのトラックに便乗、荷台に乗させてもらった四倉町吉田五反田金子勝沉さん（三六）＝鈴木林業㈱美会社人夫＝は頭蓋骨々折で二時間後に死亡、次の七名が重軽傷を負った。

重傷者＝新妻文雄（三六）＝四倉町神玉山、頭蓋骨々折で三ヵ月▼草野今朝治（四五）＝同神玉山、左鎖骨々折一ヵ月▼佐藤一三（三三）＝同神玉山二、顔面裂傷、一ヵ月

軽傷者＝相川正（三）＝平市草野、右足骨折右大腿部裂傷二週間▼大和田亨一（四）＝四倉町本町二〇八、右半前裂傷一週間▼鈴木初義（三）＝四倉町玉山、左肩打撲一週間▼吉田良光（三六）＝新町六七、口を裂傷三日間。

【写真＝右トラックが落ちた現場　左松尾病院で酸素吸入中の新妻さん】

今までも再三踏みはずす
事故のあった場所は鉱山から二㌔の地点で、これまで災害事故とはならなかったが度々車を踏みはずし、立木に支えられて難を逃れる事故があった。ダンプカーは時速二十㌔で下っていたが危険なので除行、だが雨のため補修したばかりの道路は地盤がやわらかくスリップして路肩が崩れ、右前車輪から道路下に滑り落ちたもの。

死んだ金子さんの家には妻初枝さん（三六）と長男正ちゃん（六）＝四倉小一年生＝長女とくよちゃん（三）＝がおり、「普段はバスできたのに…」とあまりの運の悪さに泣きくずれていた。

〝気を失ったまゝ〟
重傷者の話
重傷者の草野さんの話＝私ら五人は前に乗っていた。ハッとした瞬間トラックが落ち、へりにしっかりつかまったまま一回転七てたたきつけられ、はね飛ばされたことまでは覚えているが、あとは気を失った。

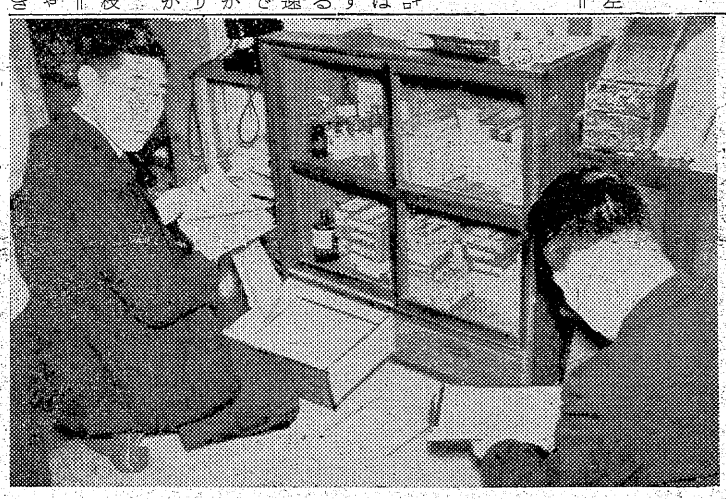

麻薬違反で家宅捜索
磐城医師宅から書類押収
水戸署
茨城県水戸署では同県衛生部麻薬係長田口建蔵氏らの応援を得て十七日午前十時磐城市蛭川南医師三森光三（四四）宅ほか一カ所を麻薬取締法違反の疑いで家宅捜索し、カルテ、麻薬などの関係書類多数を押収したが、麻薬は発見されなかった。

この日は水戸署長補佐吉沢勝雄警部、茨城県警本部防犯課麻薬警部ら十名が捜索に当ったが、調べによると最近磐城市から水戸市に転居した麻薬患者が昨年六月ごろから水戸市に転居するまでの間、三森医院などでインモヒ（インサンモルヒネ）の注射を受けていたことが判ったもので、麻薬中毒患者の治療のためには麻薬を使用できないことになっているものを両医師が使用していたもの。

【写真は三森医院の家宅捜索】

援護相談会
百五十名つめる
県石城事務所民生課では十七日午前九時から同事務所会議室で、引揚者、元軍人軍属、戦没者とその遺族などの援護相談会を開き、各市町村の該当者約百五十名がつめかけ、係員はてんてこ舞だった。

引揚者援護法、軍人軍属恩給法、戦傷病者戦没者遺族等援護法の三法は二十七年七月に施行され、県下で二十万二千余人の該当者が予想されているが、援護の措置を受けた者は十七万四千名で、残り二万八千名が未だ援護法の通要を受けていないため、これらの人々にも救済の手を差し伸べることにしその相談会を開いたもの。なお遺族援護法は本年四月二十九日で時効となり、また軍人恩給法は三十五年七月、引揚者法は三十五年五月にそれぞれ切れることになっているため、請求洩れのないよう指導に当るとともに、該当者は関係市町村役場に申し出るよう要望している。

全国公営バスの実行委員会
全国公営バス認可促進協議会実行委員会は二十日午後一時から東京自治会館で開き、石城五市公営バス事業組合を代表して諸橋市長、金吉同組合議長が出席、その後の経過説明、認可促進運動について協議する。

呉羽労組創立13周年記念式
呉羽化学錦工場の呉羽労働組合創立十三周年記念式典は十八日午前九時から錦座で盛大に行われる。先ず石附組合長の式辞、優良従業員の表彰、来賓の祝辞があってレクリエーションに移り、同工場のバンドで音楽の演奏と映画を公開する。

目抜通り舗装
全部が完成
四倉町

平土木事務所では四倉町の都市計画に基き、同町字町頭地内の大通り（一級国道）のコンクリート舗装工事を進めていたが、その大半を終え、二十四日に完成する。工費は二百六十万円で、四倉駅から本町に抜ける二十七尺、巾八・八尺はアスファルト舗装とし、大通りは延長百七十二尺、巾七尺をコンクリート舗装としたもので、昨年十一月十五日着工、約三カ月で完成することになるが、これが完成すると四倉町の目抜通りは全部舗装されたことになる。

〝平四小生が餅を〟もちより慰問
平四小六年生三十五名は十五日、平児童相談所を訪れ、唱歌や紙芝居、ダンスなどで二時間にわたり慰問したほか、モチ百五十個と絵本五百冊を寄贈した。また午後からは平養老園を訪問、ダンス、唱歌、紙芝居を披露したほか、モチ二百個と五百円を寄贈した。このモチは六年生六十五名が一人当り七つから八つを自分の家から持ち寄ったもので、今度の慰問は昨年から同校児童会がきめた六年生による卒業記念行事の一つだった。

常磐医学会
常磐医学会は二十二日午後等時二十分から内郷市労災病院で開催、東北大学山形教授ほか二氏の特別講演があるほか会員の研究発表がある。

寸言
▼トラックが転落して死亡者を出した。今までも再三落ちていたという。事前に対策はなかったものか。

▼麻薬法違反で家宅捜索、いもする式に発展するか。

天気予報
（小名浜測候所発表）

【今晩】北東の風曇、初めのうち小雨。

【明日】北よりの風曇、日中時々晴。

海上　今晩から明日にかけてヒケ気味となる。

お好み食堂
玉半提供

無料調停相談
平調停協会で
平調停協会主催の無料調停相談は三月七日午前十時から平市公会堂で開き、市井、若松両弁護士のほか六調停委員が民事、家事にわたって悩みの相談を担当する。民事は土地、家屋、金銭、慰謝料、扶養、財産分与、相続その他の円満な解決を図る。

電話番号変更お知らせ
平局内の電話が自動式に変更いたしましたのを機会に電話を増設し、左の通り代表電話制に代りますのでお知らせいたします。
電話（平局）
代四一六一
四一六二
四一六三
★編集部、営業部はどの電話でも即時通話出来ます。
★社長室へは四一六三番が直通になっております。
いわき民報社

カメラの月賦
（定価販売）10回払
毎月わずかで……
あなたのもの……
1回払込で現品渡し
ペトリカ 8ミリ撮影機 115,000
ネオヤシ 255 写真機 532,500
キャノン・ニコン・ミノルタ
ヤシカ・パール・アサヒペンタ
ペトリ・アイレス・マミヤ
ワルツ・レオタックス・ニッカ
オリンパス・リコー・カロー
ダロン・フジカ
各社8ミリ撮影機・映写機・引伸機
トランジスター・ラジオ・テレビ
カメラの田中
平駅前アーケード街
TEL・5024

開店お知らせ
このたび皆様のいこいの場所として キャバレーパレス が開店いたしました
☆しばらくの間 洋酒と喫茶の店として営業させていただきますどうぞ階上・階下のホールをご利用下さいませ
キャバレー パレス
平市田町 電5583

さあ！
社会への第一歩！
★正しい時間と正しい生活
金光堂の時計をご愛用下さい
★すてきな五型★
★極薄紳士用★
福島県セイコー会員の店
金光堂
平市五丁目 電4595

電話番号変更おしらせ
5501 書籍部
5501(2) 文具部
5501(3) 楽器部
5501(4) 店主宅
5501(5) 食堂
マルトモ書店
マルトモ食堂

智能食とでも名づけべき？
島のモツや豚の肝臓、かき貝、ネギ、人参などミネラルを多く含んだ食べ物は頭の働きをよくし、ビタミンを含む食べ物は想像力を強めると云われます
○鳥モツ 百匁 三七円
○豚レバー 百匁 二七円
水曜特売 塩干品 ビクター三系 一匁 千円
藤越 市座 平銀

旧正月売出し好調

平市 前年を上回る

平市商連の旧正月全市連合大売出しは二月一日から十日まで歌謡ショー招待などで行った結果、約七千五百万円の売上げで前年旧正月を上回る成績だった。一般商店の小売は昨年並程度だったが、町村商店に対する卸店の売上げが予想外に出たもので、それでも当初売上目標一億の七十五%に留った。

農改普及クラブ定例会　石城郡農業改良普及員クラブ会では二十一日午前九時から平農業改良普及所で定例会を開き、早期栽培の普及と各普及所からの提出事項について協議する。

4Hクラブで冬期講習会　石城地方4Hクラブ協議会（会長佐藤正勇氏）では二十二、二十一の両日磐城市水ノ谷大陽館で冬期講習会を開く。講習日程次の通り。▽二十日　農村簿化の講話、レクリエーション、塩氏の帰国報告▽二十一日　全体討議、民謡講習

日水で5%の賃上げ要求

交渉権は合化労連共斗会議に一任

磐城市高山、日本水素労組（組合長坂倉裕氏、組合員千二百三十五人）臨時大会は十六日午後一時半から会社本事務所前で開かれ、春斗の賃金値上げとして基礎内賃金（基準額二万三千六百円）の五%（平均千二百円）値上げを決め、その交渉権は合化労連磐城安共斗会議（日本水素、東北肥料、東海硫安、別府化学で組織）に委譲、さらにこれがスト指令権と社会党案の最低賃金法確立するためのスト指令権は合化労連中央執行委員会にそれぞれ委譲することを決定した。なお同日午後四時から開かれた経営協議会において同労組では五%賃金値上げ要求書を二十三日回答の期限づけで会社側に提出、一方賃金値上げ交渉権スト指令権、最低賃金法確立のためのスト指令権委譲についての全組合員賛否投票は十七日から十九日までの三日間行われる。

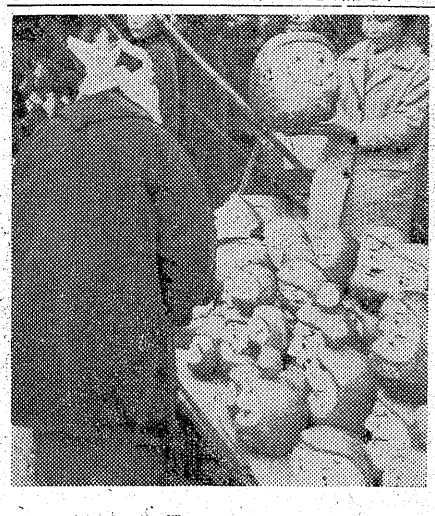

県水試の罐詰工場建設

さんま魚価対策の一環

魚の処理では県内一の水揚げとなるわけ。規模は現小名浜シンマ、イカ、タコ、サバ、イワシをはじめ平市豊間海岸に生そくするヒラガイ（ハマグリの一種）を原料とするが特に今まで私用価値がないとして投げ捨てられた状態にあったヒラガイを罐詰加工に利用する研究を進めることになっているのが注目される。

生産目標は日産二百ケース（一ケース百ダース）年間三万ケースとし、年間売上金を四千五百万円を見込んでおり、なかでもサンマ九百三十七を処理する計画にあるためサンマ魚価対策の一環として価値あるものとして今から期待されている。県水試では九月には着工、年内には完成させたい意向。

なお現在の罐詰工場はサンマの圧さく工場を改造したものなので新工場が完成すればこれを最寄しとに冷凍庫を建設する計画だという

魚の内臓処理、裁断などはすべて自動化、オートメーションモデル工部長の査定で決ったもので来

縁起のダルマ市

にぎわった小名浜マチ

○…旧九日の十六日は磐城市小名浜地区のダルマ市。中鳥銀座通りには朝早くから四、五軒のダルマ屋さんが開店、ウスラ寒く曇った日ではあったが一年間の幸福をダルマに託そうと近在近郷からも繰り出した人出で終日にぎわった。

○…ダルマに縁の深いハマだけに千五百円もする大ダルマが漁業者などに飛ぶように売れた。花柳界のネエさんたちはエンギをかついで目なしダルマを買い込む風景もみられた。

【写真はにぎわった磐城のダルマ市】

泉地区マラソン大会の入賞者

磐城市泉スポーツ協会泉青年会共催の第一回泉地区マラソン大会は十五日午前十時、一般、中高校生ら約四十人が参加、泉駅前をスタート、駅前一番手を折返し滝尻一駅前の六・五キのコースで行われた。入賞者は次のとおり。

❶坂本満恵（泉中）タイム二十四分十二秒❷沼田光男（同）❸佐藤一弘（磐農高）❹猪狩真夫（青年会）

なお同日午後一時から泉体育館で行われた泉青年会主催の十一分会対抗バドミントン大会では滝尻分会が優勝した。

農山漁村振興計画審査会　県石城地方連絡室では来年度に指定される予定の六ヵ市町村の農山漁村振興計画審査会を二十五日から三日間県石城事務所会議室で開き、基本計画について検討を加える。日程次の通り。▽二十五日　午前川前村、午後田人村▽二十六日　午前内郷市午後磐城市第一地域（旧小名浜江名）▽二十七日　午前勿来市第二地域（旧山田、川部）午後平第三地域（旧神谷、草野）

古鍛冶町交通止め　平市古鍛冶町地内の国道は十六日から二十八日まで下水道工事ヒューム管埋設工事のため交通止となる。

市況

魚類

（単位キロ＝円）

（十六日午後～十七日正午）

十七日は各港とも底引ものが出回り、中でもサメが豊漁。

【小名浜港】　底引二十五隻　八千キロ　九〇―六〇　五▼水ダコ　三千キロ　六〇―五〇　▼アンコウ　二千五百キロ　一四五―九〇▼小アカジ　二千五百キロ　一四一―一二▼松川　八百五十キロ　一五〇―一〇〇▼ソドグロ　八百キロ　一二〇―八〇▼アナゴ　三百キロ　一七〇―七〇

【江名港】　底引六隻　延縄一隻

水揚中

▼ナメタ　三千七百五十キロ　一四五―八〇▼松川　三千七百五十キロ　一四〇―一三〇▼小アカジ　七千キロ　一四〇―一三〇▼タコ　二千五百キロ　二八―二五▼松川　七百五十キロ　五七―四〇▼サメ　一万一千一百五十キロ　四〇―三〇▼タラ　三千キロ　四〇―三〇▼ウジン　三千キロ　二〇

【中之作港】　底引五隻

▼ナメタ　二千二百五十キロ　一四八―八〇▼松川　千百二十五キロ　一四〇―一三〇▼サメ　三万七千五百キロ　四〇―一五▼タコ　五千六百キロ　五五―四〇▼小アカジ　五千八百七十五キロ　二〇

野菜

（単位＝円）

▼ホウレン草　一〇―二（東）　▼チブラナ　二・五〇―一（〃）　▼ネギ　二五―一〇（東）　▼ネギ　五〇―三五（〃）　一五―七（〃）　▼白菜　三八―一五（〃）　三五―一五（〃）　一〇―二（〃）　▼キャベツ　三五―一五（〃）　▼サツマイモ　一八―一〇（〃）　▼ジャガイモ　一七―一〇（〃）　▼キリイモ　四五―一五（〃）　▼ヤマトイモ　七五―三五（〃）　▼サトイモ　三〇―一〇（〃）　▼レンコン　四五―三〇（〃）　▼タマゴ　一一・五〇―八（コ）　一五（キロ）　▼モヤシ　四〇―三〇（キロ）　▼セリ　一〇―二（東）　▼カブ

果物

▼リンゴ　五五―二七（キロ）　▼ミカン　七五―三〇（〃）

（丸平青果市場調べ）

新東宝スコープ　新東宝

禁男の園に狂う愛と憎しみ

悪魔に売られた天使の肉体　官能の誘惑にあえぐ聖なる魂

汚れた肉体聖女

高倉みゆき　大空まゆみ　城実穂　田原知佐子　高田稔　新東宝青春スター総出演

ニキビの花開く悪童　二人組の大名旅行!!　和田孝　小高まさる　筑紫あけみ　左幸子

青春無銭旅行

18日封切　平新東宝

女店員三名急募
経験の有無を問わず、通勤住込み何れでも良い
…御希望の方は直接お訪ね下さい
レストラン　ブラジル
平市田町並木通り（電二九九〇）

運転手募集
一、自動三輪電運転手　三名
一、貨物自動車運転手　一名
右希望者は履歴書持参の上当課まで出頭下さい
小名浜臨港鉄道株式会社人事課

編物機の専門店
あみもの生募集
※昼間部・夜間部・日曜の部
短期間にドンナものでも応用自在に編める様に科学的な御指導を親切に致しております
（入会案内書　無料進呈）
平デザイナー編物協会
マルマン　平市紺屋町　電二四八九
楽しい編物は　まず高級な編機から
※一流編物機の長期月賦を至して居ります
動針型片面機・動針型両面機・専門機　団体割引サービス　中古編機の交換は三千円…四千円で引取ります　無料出張網指導の便もあります

青空ホールでジンギスカン鍋　湯本の百両

出前夜12時迄　玉半　五〇三一　五〇三二

快鼻湯　蓄膿症、鼻カタル、鼻カゼ、頭重、肥厚鼻炎症、鼻汁加多症　その他鼻病一切
水野薬局　平市一丁目一〇　電四四四四
その他鼻病の為に記憶力減退の方々にも齎爽されております。いろいろの手当をしてもよくならない方は一度御試用下さい
支店好間　四下電五四一五

新しいDPは富士

クリーニング　洗濯・防水
小松崎　平館前　電3343

貸ふとんスキ　平市新川町電二四三

料亭小富　電三〇二番

祝　ダイヤル式電話開通

これさえあれば大丈夫

ダイヤル式自動電話になって大変便利になりましたがこれからは一回ごとに市内でも料金がかかります

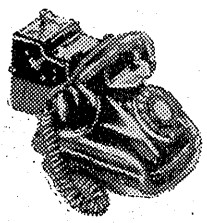

奥田式オルゴール入り簡話貯金箱は従来の電池式やネジ式と異り、ユャー式のため絶対故障がなく、またオルゴールが付いておりますので全国で大変好評を博しております。

御一報次第係員参上いたします

最高の技術と正確を誇る
特許奥田式オルゴール貯金箱
平市代理店　田村無線株式会社
平市1の47　電（平）2636　2779
製造元　株式会社　双葉製作所
東京都中央区日本橋本町1の1
電（24）1381―5

産婦人科　中田医院　平市材木町薬館前　電話三〇九七

おでん　うの目　平市七丁目　電三四七九

疲労は栄養不足から
栄養満点の
ホルモン料理を！
やきとり一束　一〇円
定食（とん汁付）　六〇円
肉なべライス　一三〇円
御家族連れ・商談はお二階を御利用下さい
ホルモン道場　第二食堂　さかえ　平駅前中央通　電4644

雨にもめげず参拝

金刀比羅大祭　出店二百余軒

常磐市鎮座金刀比羅神社（金土武宮司）の本大祭は十七日（旧正月十日）の午前一時の一番祈禱からはじまった。郡内をはじめ安積、田村、岩瀬各郡から神官十五名も奉仕、深夜の社殿に厳かに行われた。あかあかと護摩の火のもえあがるのも神々しい。ついで午前九時大祭の儀が執行される。これより先暁をついでの参詣者の姿もチラホラ見うけられ、北海道、関東近郷近在からの参詣人は小雨にもめげずにぎわう金刀比羅神社のお札場】

【写真は雨にもめげずにぎわう金刀比羅神社のお札場】

の人出は午後三時ごろまでつづいた。二百有余の露店商が店をならべ、縁起ダルマ、福縁かざりの売行きもよさそうだ。常磐署は警備に全力をあげたが大した事故も無かった。

組合が法人組織を急ぐ

芸者さんは旬給制

平市　玉代を立替え払い

ダイヤルになったのを機に芸妓連絡の一本化受付を十五日から事務所で始めた平芸妓芸妓屋組合（組合長白土喜伯氏）では、同組合員三十二軒が共同出資する法人組織を急ぎ、同組合事務所で芸妓に対する旬給制（玉代の立替払いを月三回行う）を実施することになり三月一日から法人組織として発足することになり注目されている。組合側の話によれば従来芸妓の玉代は料亭の方から月一回で、それも月末かある時払いの不安定なことが多く、自主営業となった芸妓の営業、生活に少なからず不安定な影響を与えていたため、各芸妓屋が共同出資して法人組織を結成、芸妓の自主的営業を側面から助成することになったもの。この法人組織は月三回に分け定期的に芸妓の玉代を立替えるもので、月給の一般サラリーマンより一歩進んだ旬給制（十日払い）となる。また同事務所では電話券を芸妓に発行して、出先での電話連絡にはこの券を使用、組合事務所でまとめて支払う建前とした。

大久保副組合長の話＝芸妓の自主営業を実現させるためにこの新制度を採用することになり、今法人組織の結成を急いでいる。こうすれば芸妓自身が生活や営業にこれまでの不安定性から解放されるわけで、芸妓という名の職業もようやく独立させてやることが出来ます。

毎月十日に全市一斉

三月から　常磐の商店も定休

常磐商工会議所では十三日午後一時半から同所会議室に市内商店会の代表者と平労基局の関係者約三十名が集まって総会を開き、市内商店街六百軒の定休実施について協議した結果、三月から毎月十日に全市一斉休日とすることに決めた。この定休日には従業員十五百名が一斉に休むことになるが、除外される店は旅館、床屋、美容院、パチンコ店、映画館などで、これで勿来市を除く四市と四賀町は完全実施となる。この実施は平労基署が労基法による週休制の前提として定休日の実施を広く呼びかけていたもの。

鎌田婦人会で敬老会

平市鎌田地区婦人会（会長岡田三栄氏）では二十一日午前十一時から公会堂旧本間で、町内七十才以上の老人を招待、隠芸などを披露して敬老会を催す。

マンモスヒラメ捕える

潜水作業中にモリで

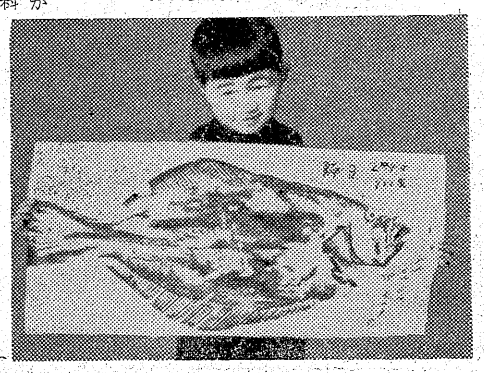

【写真は大ヒラメの魚拓】

○…サシミが三十人前も料理できる大ヒラメが磐城市小名浜港内で捕獲されハマの話題をさらった

○…去る十三日夕方四時ごろ同港内の海底しゅんせつの潜水作業に夢中になっていた運輸省小名浜港湾事務所の潜水夫伊藤一夫さんの目の前をヒラッと銀光りする巨魚が泳いでゆくのを発見、持っていたモリでクイッとばかりカイバイに突刺してあげてみたら何と魚長七十二㌢、目方三・三七㌔のマンモスヒラメ

○…同港内でこんな大きなヒラメが獲れたのは初めてだとさすがのハマッ子もビックリ魚拓がつくられさっそく、サシミに料理されて伊藤さんらが舌づつみをうったという。

交通違反は厳罰

地検平支部、各署に指令

今年に入って県下各地の交通事故が増加、わけても浜通りだけで一割を占める現況に地検平支部では十四日、浜通り各署に交通違反者は厳重な取締り方針で望むよう次のように指令した。

❶従来少年事犯の場合は寛大な処置を取っていたが、今後は満十八才以上の少年には起訴意見を添えて送致する。

❷八㌔以上だったスピード違反を、五㌔以上から起訴する。

❸免許証不携帯者も起訴する。このため平署では近く運転者、自家用車所有者、交通安全協会分会などにスピード運転はしないよう警告文を発することになった。

また交通事故増加の原因について同署では、昨年十月交通法一部改正で警笛が鳴らせなくなり一時緊張運転をしたが、最近運転者がなれ過ぎ再び神風運転をするようになったためとみている。

行路病で死ぬ

十五日午前十時ごろ茨城県東茨城郡岩村無職土井功二さん（ろく）が行路病で平市松村病院に入院していたが死去した。十七日午前十時ごろ知り合いが遺体引取りのため平署にきた土井さん（ろく）が神異常者で去る十一日午後十一時ごろ平市大町付近で凍死寸前になって倒れているのを付近の人が発見、病院に収容したものだった。

米を持出し小使い

農村の中学生を補導

農村の中学生が家から米をもち出し、それを売って小使いにして、映画館、食堂などに出入りしているところを二、三補導された中学生があるので、平市校外生活指導連盟と平署では父兄や関係者の注意をうながしている。

補導された中学生の話では一・五㌔五十円から六十円で売っており、特に市内の悪徳業者にそのかされていることが判った平署渡辺防犯係長部＝冬休中に多かったが、安く買った業者は贓物故買で厳重に処罰する。

恩義を忘れず

床屋さんが謝恩会

☆――☆明治四十五年から平市田町で理髪業を開業している宮川義一さん（七）方に年期奉公し、それぞれ独立した人々で結成されている宮川会（会長遊佐軍之助氏＝磐城市古港）では十六日午前十時に会員三十名が宮川さん方に集って謝恩会を兼ねた新年会を開き、師弟仲良く昔話に花を咲かせ、楽しい一日を過した。

宮川さんは二代目の店主だが、これまでに約百名のお弟子さん達がカミソリからハサミの使い方までを修業して社会に独立しているという。この日集った人のうち遠くは横浜市の平井キミヨさん（三）を始め、相馬、双葉、田立方面からもかけつけ、平市内居住者は二丁目の木下守正さん（四四）ら四、五名だけで、それぞれ労をねぎらい合い多かったが、安く買った業者は午後五時散会した。

メートル法模範店

26日　平市で五軒を表彰

平市では一月一日からのメートル法実施前に昨年五月一日からメートル法を完全実施していた優良店舗五軒を二十六日午前十時公民館で表彰する。被表彰店はいずれもメートル法施行準備期間の五月一日からメートル法を店舗に標示、店員を指導するなどメートル法実施に積極的努力したもの。

▼藤越（江島一雄）▼酒井食品店（酒井タイ）▼東京堂（吉田博）諸機合名会社（諸機元三郎）▼河内屋（白土芳美）

郷里の困窮者に衣料を寄付

千葉県船橋市衣料品製造御伊達正氏（四三）は十六日朝、常磐福祉事務所にコール天ズボン十七、婦人用前掛十二を寄託した。伊達氏は内郷市生れで高

日刊（除日曜）1ヵ月金100円一部五円（可認郵便物第三種郵便）
いわき民報
夕刊 昭和34年2月17日（火曜日）第3913号 （4）

ヘリコプターに新趣向
――航空法でビラ以外はまけない

市民の相談室

【問】最近、平市のヘリコプターによる大空からの宣伝を行い、その着校斬新さには感心します。野良に働いている時など、上空に珍らしいヘリコプターが突如現われ低空飛行でビラをまいてゆく、誠に爽快の極です。しかしまかれるビラが通り一ぺんの広告であるのは感激を失ってしまいます。趣向をかえ、百枚に一枚を特別割引にするとか、キャラメルをまくとかしたらどんなものでしょう。（磐城市下川 江尻一美）

【答】ご親切な御意見ありがとうございました。できれば空からの贈物として、期待に添えるようなことをしたいのですが航空法、道路交通取締法によってビラ以外の金銭に代る物品をまくことは禁止されておりますいかんながら現在の程度を越えることが出来ませんが、さらに喜ばれるような企画方法もあると思いますので研究中です。もし良い案がありましたらご教示下さい。（平武ストアー）

碁会入賞者

平将棋最業会ではこのほど優勝盤争奪第八十六回碁会を開き、鈴木政美さんが優勝した。入賞者次の通り。

▼A組＝①石森重治②古内義郎③小林栄④相田光雄▼B組＝①鈴木政美②田中達郎③竹永竹千代④野崎功

慶弔録

二月十六日届出

◇平市
【出生】▼箕輪信子（田町三七 孝雄長女）▼小林郁子（鎌田町六五 要二女）▼今野美喜夫（長橋町三八 敏夫二男）

◇磐城市 十五日届出
【出生】▼尾形善伸（天王崎一三六 成男長男）▼菅野多恵子（信城二三 辰夫長女）
【結婚】▼白土悦雄（磐城市栄町四三 芳松二男）沼井光子（竜ケ沢一八〇）
【死亡】▼橋本伊勢造（ス）＝龍ケ沢四 十六日届出
【結婚】▼影山義春（信城四〇）古内秀美子（力石九五 光吉長女）▼樫本俊雄（藤原大畑六二）橋本マサ（藤原手造七）▼青山政美（岐阜県恵那郡福岡村高山）渡辺種子（八仙六五 幸太郎二女）▼柳沼辰男（関船大平一一）渡辺梅子（山梨県南都留郡河口湖町、四六六）▼日向一之（水野谷竜ケ沢四〇）渡辺ハツノ（湯本日渡六〇）▼神林常八（藤原源内二五 常治郎二男）佐藤勝子（藤原源内二一 喜一郎長女）▼佐藤豪三（長倉七二 音次郎二男）星清子（大沼郡高田町寺ケ崎八 清吉五女）

◇磐城市◇
【出生】▼小川元一（下神白字三一 四郎長男）▼権津明男（竹町四〇 秀之助三男）▼八戸木陽子（笠西五八 正長女）
【結婚】▼新倉善雄（東京都南多摩郡多摩村落川一一八八 政右エ門長男）小野テルヨ（松之中一 イウ長女）
【死亡】▼遠藤正義（ミ）＝船引場 三二

民報映画案内

◇平市 十七日まで
★世界館（六・四七）化け猫御用だ（七・五四）青蛇風呂（八・五一）天龍の鴉
★東映劇場（六・四五）旋風家族（八・三四）鷲鳥天狗
★平館（六・〇五）青い国道（七・一〇）実いまだ青し（八・四五）女を忘れろ
★民劇（六・二四）大笑い江戸っ子祭（八・〇八）底抜け忍術合戦大会
★平新東宝（七・一五）激斗三角飛び（八・三二）腰元剣豪死美人
☆ひかり座（六・一五）暴れ者（八・〇五）四角い帆（二十三日まで）

★聚楽館（六・五〇）楽じゃないデス（八・五五）影（二十三日まで）
◇内郷市
★綾映劇 夜六時三〇分 悪女の季節 ヌードモデル殺人事件 不道徳教育講座（二十一日まで）
★第二イワキ 夜六時三〇分 謎の南蛮太鼓 今は名もない男だが 暗黒街の顔役（十七日まで）
◇常磐市湯本
★湯本座 夜六時三〇分 デン助のワンタン親父とシュウマイ娘 こだまは呼んでいる 暗黒街の顔役（十七日まで）
★常磐座 夜六時三〇分 かんざしまとい 浅間の暴れん坊 おじいちゃんは暴れん坊（十七日まで）
★三函座 夜六時三〇分 秘めたる一夜 さよなら今日は 遊太郎巷談（十七日まで）
★中劇 夜六時三〇分 単車で飛ばそう 裸女と殺人迷路 第三の死角（十七日まで）
◇磐城市小名浜
★国際 十七日まで 西部の旅がらす 恋鳴 素ッ裸の青春（十九日まで）
★東映 無法街の野郎ども おしどり艶闘
★磐城座 月は地球を回っている 獣のいる街 第三の死角
★金星座 大東亜戦争と国際裁判 帰って来た縁談 坊ちゃんに惚れた七人娘
★銀星座 追撃機 赤い空 針なき時計（二十三日まで）
◇勿来市植田
★菊多館 忠臣蔵 母しぐれ（十七日まで）
★植田館 紅の翼 赤いランプの終列車 初場所大相撲（十七日まで）

100円

細かな小言の代りに、細かな節切心がほしい。細心胆大ということがいわれるが、普通はそのどちらかだけで、両方備わっているのは少い。細かなことだけに気ばかりつかっていると、大きなことを忘れて、目に入らなくなってしまうし、大きいことだけに関心をじめじめしていると、細かなことに気をとめなくなる。夫婦はその点で細心胆大のよい取組みである。女房は細かな愛情に生き、家計にしても細かいことに気を配っていく。亭主は大まかにということになる。ところが矢張り愛情の点では細かなセンスがほしい。ちょっとした親切で女房は感激する。別に女房だけではなく、どこの社会にあってもそうだと思う。いたわりのあらわれが親切心となるものである。家庭にしろ職場にしろ二つ三つした親切心を一人でも多くもつようならば、常に明るい分囲気にみち溢れるものである。またそのような人が多ければケンカもないわけである。（龍人）

ラジオ

17日

◇NHK 第一 1040KC
7・30 「お笑い芝居ばなし」浪花千栄子 市松笑顔 市村芙美子 塚本やっこ 三遊亭柳枝 南喜代子
8・00 素人即席演芸会 審査員水野春三 一竜斎貞丈 桂三木助
30 お笑い三人組 江戸家猫八 一竜斎貞鳳 三遊亭小金馬
9・15 録音構成「ニッポン・モダン・タイムス」杉靖三郎 桶谷繁雄 萩原政男 矢野健太郎他

◇NHK 第二 1540KC
7・00 百日ぜきとその予防接種
15 33年度さんま漁業総決算
30 若い世代へ❶連続物語「おとるばか」❷図書室「ざんげ録」ルソー作 解説戸川行男
8・05 イタリア歌劇公演「椿姫」（ベルディ）解説田山根銀二 語り手篠田英之介 ガブリエルラ・トウッチ ジャンニ・ヤイヤ他 NHK交響楽団他
◇ラジオ福島 800KC
7・15 人情夜話 香川京子
30 お笑い街頭録音 中田ダイマル・ラケット
8・00 金語楼のおおワンダフル物語 柳家金語楼 笠置シヅ子他
30 森繁千一夜「賢妻物語」三平の歌床や 鳳八千代 林家三平 西川敬三郎 曲「パパの故郷」他
30 犯人を挙げろ 宮田達男作

テレビ

NHK
7・30 ゼスチュア（紅組）水の江滝子 清川虹子（白組）柳家金語楼 小川アナ
8・00 黄金の椅子「四家文子ショー」ゲスト服部正 加藤道子 赤沼千秀 杉村春子他
30 お笑い三人組（ダンスのお相手）
9・00 劇「いとしい恋人たち」佐多稲子作 原泉 吉行和子 金内吉男 奈良岡朋子他
30 生活の知恵「溫度」高富橋浩一郎 芝亀吉 富家崇雄

★★映画は大映★★★★ 映

18日封切 大映スコープ 総天然色

姫君と旅がらすが剣に追われて夜ごと重ねる風変りで面白い喧嘩道中

かげろう笠

長谷川一夫 香川京子 新珠三千代 中村鴈治郎 田崎潤

背筋の冷たくなる妖奇な連続殺人 大映スコープ

鬼女系図

照川弘太郎 島田竜三 中村玉緒 毛利郁子 大和七海路 林成年 千葉敬郎 浜世津子 本郷秀雄

世界館

東映スコープ 総天然色

天下御免の暴れん坊剣と度胸の一万石！痛快時代劇大作!!

市川右太衛門 大川橋蔵 千原しのぶ 進藤英太郎 山形勲 大友柳太朗 薄田研二 河内桃子 田崎潤 伊藤雄之助 小林恵子 菊地義美

あばれ大名

東映

東映スコープ

やくざのオキテがなんだ!! 死の十字路に爆発する男の怒り!! 暴力の街に燃えあがる兄弟愛

黒指の男

東京マンボオーケストラ 高倉健 小野透 故里やよい 柳谷寛 佐久間良子 二本柳寛

18日 堂々封切 電2065

TOHO 東宝 SCOPE

18日封切 団体受付中

華々しい商いに男勝りと謳われても揺ぐは哀切の女ごころ！ 女の哀れさと母の悲しみを、てんめんと綴る感動の女性文芸珠玉篇！

文部省選定

原作 山崎豊子 監督 島耕佐

同時上映 若旦那は二代目 古い世界も嬉しい恋も俠気でとばすスピード旦那！ 瀬木俊一 野口ふみえ 夏木陽介 佐藤一允 森川信 左卜全

花のれん

民劇

TEL・3322

淡島千景 司葉子 乙羽信子 浪花千栄子 環三千世 石浜朗 佐分利信 渋谷天外 曾我廼家明蝶 〃五郎八 アチャコ 森繁久彌