夕刊
いわき民報
発行所
平市田町63
いわき民報社
社長　野沢武蔵
編集部　電381
広告専用電1222

定評ある
呉服店
新春向新柄
呉服蔵開き
三井
平・三電284 1248

ミッドウエー島附近で遭難
マグロ漁船第二成福丸

23名全員がイカダに移乗
シケのため安否気づかわれる

磐城市中之作字榎戸一八新妻豊さん所有のマグロ延縄漁船第二成福丸（九九㌧）＝古田虎一船長ら二十三人乗組＝はミッドウエー島北西百三十五㌔付近で遭難、乗組員全員はイカダに移乗漂流中だが五日正午現在まだ発見されていない。付近海域はシケているため乗組員の安否が気ずかわれている。

二日午後九時三十分銚子無線局を通じて小名浜海上保安部への連絡によると二日午前十時五十四分ごろ第二成福丸はミッドウエー島沖放棄、乗組員全員、イカダに乗り合で機関に故障を起し更に大シケのため横波を受けて浸水、同日午後零時十五分「浸水のため船体を放棄する」と無電をしたまま消息を絶った。三日午後、東西汽船（横浜）所属の東西丸からの連絡によると同船は同日正午現場に到着、大阪港所属のアルゼンチナ丸など二隻も加わって、付近を捜索し続けているが、乗組員はまだ一人も発見されていない。乗組員二十三人のうち二十人は高知県で残り三人も徳島県出身で本県人は一人も乗っていない。

第二成福丸は三十三年八月塩釜造船所で進水あらゆる新鋭装を施した木造船建造総費約三千五百万円。

船主新妻さんの話＝去る一日夜マグロを満船したとの連絡を受けて喜んでいた矢先でこんどは二航海目であった。そして帰港の途についた二日目でこのようなことになるとは夢にも思っていなかった。新造船なのでエンジンに故障を生じたところへ大波をかぶったものとしか考えられない。

第二成福丸の捜索に当っているアルゼンチナ丸から銚子無線局を通じ小名浜海上保安部に入った連絡によれば、アルゼンチナ丸は四日夜遭難した第二成福丸の魚網ガラス玉二つなど多くの漂流物を発見したが、シケのため拾得できず捜索を打切り横浜に帰港。また三菱海運所属バージニア丸も第二成福丸と書かれた救命ブイを拾った。しかし同船の沈没はほとんど確実視されたもので捜索に協力中の米国飛航艇も四日で捜索を打切った。

【写真＝上＝沈没した第二成福丸＝下＝浮上した稲荷丸】

15名の乗組員が死亡
水船の稲荷丸を引航

十二月三十日銚子沖合で水船になって漂流中、発見された宮城県本吉郡唐桑町、亀谷産業KK所有の近海マグロ延縄漁船、稲荷丸（六五㌧）＝小松寺松夫船長ら十五名乗組＝の船体は傭船第三稲荷丸（五〇㌧）に引航されて一日小名浜に入港した。二、三の両日、小名浜海上保安部、小名浜海難救護会員らおよそ百名が出動、クレーン船二隻を使って船体の浮上作業にあたった結果、二日午後二時すぎ一万㌧岸壁東側海面に浮上させることに成功、移部船員室から酒田市同町三〇無線通信士宮本忠男さん（三三）の遺体を発見、収容し家族に引渡した。小松寺船長ら十四名は同船の遭難と同時に海中に投げ出され、死亡したものと確認された。なお稲荷丸は気仙沼に向け十二月二十五日正午東京を出港し、二十六日午後三時ごろ「銚子沖を北上中」との無電を打ったのを最後に消息を絶っていたもの。

浮上後、小名浜海保係員が船体を調べたところスクリューにロープがからんでいたこと。目覚時計が六時三十五分でストップしていたことなどから推定し船の進行をはばまれ、大波をかぶって、二十六日午後六時三十五分一瞬時に船体が沈んだものとみられている。

無線士、波にさらわる

五日午前九時半ごろ磐城市江名字荻ノ作一一三大久保徳雄さんの底引漁船第五平栄丸（三五㌧）は江名港に入港したところ、同船の無線通信士田代梅之丞さん（三）＝栃木県那須郡刈野村＝がいないのを発見、小名浜海上保安部に届出た。同船は江名港口沖約一㌔の海上で機関に故障を起し傭船に引かれて帰港したが、シケの中での綱取り作業には全員が甲板で波をかぶる状態だったため横波にさらわれたものと海上を捜索している。

三和会新年会

平市三丁目三和会は五日午後三時から三十三年度決算、三十四年度予算審議、役員改選など行い、五時から新年会を開いた。

時津山、関脇へ
大関昇進のチャンス

大相撲初場所は十一日から戚前国技館で開かれるが、昨年秋場所に十勝五敗の好成績をあげた平市出身小結時津山関は、東の正関脇に昇進、大関への最短距離に立ち六場所ぶりにチャンスを迎えた。時津山関はその後のコンディションも上々で、初場所には初の大関昇進を目指し郷土民の与望を担って活躍することが期待されている。なお時津山の体重は百三十一㌔

【写真は時津山】

一世帯86通 加ハガキ増 年賀

十一、一通で、三十一年の七十八、四通に比べて二、七通増え、一人当りにすると〇、五通多い十六、六通となっている。特に今年度は選挙を控えていることと、経済がやや好転して来ていることなどから昨年より六％多くなるものと見られ、同局で予想している総取扱数（引受、到着、配達、差立）は昨年度の七億四十四通を上回る約八百万通を見込んでいる。

平局区内の今年度の世帯数は九千七百二十一で、人口は四万七千五百五十五名となっているが三十年の一世帯当り差出数は七十二、二通で、三十一年度には八、六％増の七十八、四通、三十二年度には八十一、一通と増加し、新年度は八十六通に達した。一人当り平均の差出しは三十年度に十四、九通だったが、三十一年度には十六、一通、三十二年度には十六、六通と増えており、今年度はさらに増加するものと予想されている。また配達数を見ると三十年度には一世帯当り六十一、五通だったものが三十一年度には六十六、六通、三十二年度には七十一通と三十年度より十通も増え、一人平均にすると三十年度の十二、七通が三十二年度には十四、六通と増加しており、新年度はさらに五％増え、一世帯当り七十四、五通になるものと予想されている。

磐城剣友会で寒げいこ納会

磐城市剣友会では四日午後一時から小名浜第一小講堂で寒げいこ納会を行った。入賞者は次のとおり。なお小学生の部中野尚君は二年連続優勝した。

【小学生の部】
❶中野尚❷中野吉貴❸比佐慶三片山勝幸

【中学生の部】
❶鈴木裕一郎❷大野浩三❸塩崎紘史、高木徹

開設以来の寄贈のヤマ

相談所

暮から正月浴日までに平児童相談所の子供達に衣類、オモチャ、菓子など二百七十二点（一万八千円相当）と現金八千四百円が贈られた。漢方からは耶麻郡西会津町字上野尻雅楽川マサ子さん、同見物海上　今晩明日とも風波が高い。

0番地バー街

新春早々店開き

自動式の常磐電話局建設のため昨年来懸案だったマーケット街のバー十軒の移転も黄金町裏品川白煉瓦裏べい添いに決り続々建築、一方黄金町裏空地にあったバー八軒もここへ移転することとなり、これも昨冬以来建築をいそいでいたが、いずれもできあがり新春早々一斉に店開きした。でここを新名所バー街とすべき「八仙〇番地バー街」と名乗りをあげ、組合を結成組合長酒井金幸、副組合長柴田三五郎、庶務会計重司栄次各氏を選んだ。

昌代さんの二人が「新聞をみて不幸なお友達のいることを知り、小遣いを節約してためたものですが衣類でも買って下さい」と四百五十一円を同封してきたのをはじめ原町市から匿名の百円など、十人から送られたものだが、同所では開設以来最高額の寄付金をいただいたので、今年は子供達に腹一杯オモチを食べさせられると喜んでいる。

寸言

▼南方洋上で漁船遭難、会員の無事を祈ろう。
▼時津山関脇へ、これからが腕のみせどころ。

天気予報

（小名浜測候所発表）

お好み食堂 玉半 電話

【今晩、明日】北西の風、晴一時くもり、山添いでは小雪。

謹賀正
元旦
鞄・ハンドバッグ
小松
平市駅前大通 電1439

正月中妻にせめての思いやり
お正月はハタキやホウキをなるべく持たないのが昔からのしきたり。せめて正月は女に楽をさせる心ずかいと考えこの際こそ藤越の惣菜をご活用下さい
○串かつ　一本　一〇円
○豚かつ　一枚　四〇円
パートタイム・臨時店員募集
火曜特売　鳥もつ百匁　三〇円
藤越
平市堂銀

全国清酒品評会
優等賞受領
したしまれている
松の友
うまい酒
平市草野 豊田酒造場吟醸

商友会新年宴会お知らせ
会員の皆様おめでとうございます。恒例の商友会新年宴会を左記の通り催しますから会員多数お誘い合ってご出席下さい。
記
一、期日　一月十一日（日）午後五時開会
一、会場　平市二丁目　谷口（電八・八八八）
一、会費　五百円也
昭和三十四年一月吉日
商友会
会長　馬目勝次郎

新年お目出度うございます
サカイ食品店
平市一丁目 電1336

あつき胎毒にはどこにでもない！のみ薬ツケ薬あり
あこう
平・ぎんざ・電四四

賀正
大喜多や
平・聚楽館前通 電一七二三

米国農業経営に学ぶ

派米青年の新春対談

厳しい利潤追及主義
〝計算農業〟の背骨で貫く

本県農業は転換期といわれ、とくに石城地方では耕作面積が狭いだけに経営の合理化が叫ばれている。この時、平市下高久猪狩保(三郎)＝双葉経営伝修農場技師＝と同市北白土塩栄幸(三郎)＝前4Hクラブ石城地方連絡協議会長＝の両君は昨年三月末派米農業実習生として渡米、八カ月にわたってアメリカの近代、機械化農業経営をつぶさに研究実習して十二月二十四日に帰国した。その体験と研究をもとに〝米国農業経営に学ぶ〟をテーマとして、野沢本社社長が聞く新春農業対談を行った。

野沢社長　長い間ご苦労さん。米国での実習研究で得たところは非常に多かったと思います。本県農業振興に新年の計を樹てるにふさわしい正月、両氏のアメリカでの成果を紙上を通じて伝え本県農業の改善に資したい。そこで米国農業の良かったこと、悪かったこと、苦しかったことなどを詳しくお話を願いたい。

猪狩君　私たちは全国から四十七名が選ばれ、私はそのリーダーに推された訳です。本県代表は私と塩君の二人でした。四十七人とも カリフォニヤ洲で農業実習したのですが、私たちは二人とも南加に配属されました。お陰で二人はアメリカでも六回位会うことが出来ました。私はロスアンゼルスとロングビーチ間のタンプトン市の草花栽培に…

塩君　私は最南端のメキシコ国境にあるデルモア市のそ菜農場に八人の仲間と一緒に落ちつきました。

野沢社長　二人とも南加で近いというがどの位の距離があったのかネ。

猪狩君　約二百㌔(五十里)汽車で二時間四十分もかかりますヨ広いですねアメリカは…

塩君　私の農場は普通の一般農場と変っていて、スポンサーの智野さん(和歌山出身)は百四十エーカー(三十五町歩)を持つ一世ですが、ここは加州大学農事普及部の試験場でもあるのです。だから私たちの研究には非常に役立ちました。着いてから私たち九人が半分の七十エーカーを担当しました。

野沢社長　どんなものを作ったのかネ。

塩君　グリンチリーという日本の四倍も大きい唐辛子が主で、このほかピーマンやさつま芋も作りました。

野沢社長　猪狩君のところは？

猪狩君　私のところは三十エーカー(十二町歩)に菊花専門に栽培していました。私は第一希望が果樹で、第二が花だったのだが、第三になっちゃったわけです。この十二町歩の花畑に家族四人と私それとメキシカン二、フィリッピン人二、日本人二と十一人の労働力でした。

野沢社長　十二町歩の花畑というと見事なもんだネ。

猪狩君　いや、十二町歩一度に咲かすのではなく、半分ずつ循環式に栽培します。

野沢社長　塩君ところの研究栽培は〝売る〟ということにはどの程度、力を入れて…

塩君　あくまで利潤の追及です研究は新種の比較試験で、いかにすれば〝もうかるか〟という農業研究です。

野沢社長　最近、平地方でも普及され始めたが、やはり農業簿記の記帳が必要だということになるんかネ。

猪狩君　そうですヨ、農業は売るものである以上、記帳は絶対必要です。あちらで感心したのは、ボスは必ず手帳を作業中にもポケットに入れています。この手帳には昨年作付した花の栽培データーが詳細書いてあって、そのデータ―と比較しながら毎日の栽培を検討、運営の向上を図っているんです。これは日本では見られないことで、是非取入れたいものの一つです。

塩君　そう、実によくやっています。私のところにも三十才の娘がいましたが、これが計算と渉外関係を一切やっていて、ほとんど一日中計算機をガチャガチャ回していました。とに角、その日の売上げはその日のうちに計算しますが、その計算の中には家族の労賃や自分の賃金も入っています。

猪狩君　一口にいえば〝計算の農業〟とでもいいますか。痛切に感じました。

野沢社長　そろそろ核心にふれて来たので、日本農業にも取入れたい、とくに参考になるという点を話して下さい。

猪狩君　まずデーターによる計算農業ということでしょう。

塩君　とにかく利潤の追及というバックボーンで貫き、いかにしてそれを上げるかということです。このためには日本人以上の厳しい考え方をすぐ行動に現わしてやる。日本では計算に走ると〝カタイ〟といわれるが、こうしたことは農業経営に絶対必要だと割切ってやっている。例えば臨時雇いのメキシカンなんか、作業状況から不必要だ、また少しでも不行跡でもあると直ぐ首を切る。本人が朝仕事に出ようとしている時でもバッサリやる。切られた方もこうしたことは当然だと思っており、不平顔もしない。時間を無駄にしないというか高い労働賃金と経営面とのにらみ合せはとくに強いものです。

野沢社長　作業中にタバコは喫えるの？

塩君　喫えば喫えないこともないが、とても喫っておられないほどの作業の流れです。

合理的な米国の市場と制度

猪狩君　もう一つ。日本では生産には全能力を集中するが、販売面にはほとんど熱を入れていないといってもよい。ところが米国では生産より販売を真剣に考えて全力をあげている。

野沢社長　それはそうかもしれないなア。おそらく野菜の生産原価を完全に把握している農家はまずないといっていいほどだから。こうしたことからも野菜市場というものと改善が必要になる訳だが

猪狩君　アメリカの場合、花と野菜市場とは違うが、花の場合、カリフォルニアでは花栽培の九割が輸送業者が持っていく。日本ではセリ市だが、アチラではセールスマネージャがいて、業者が来ると入荷量、消費量から値をつけ、また業者も値をつけて相対で決める歩合は十二%です。

野沢社長　日本の歩合は七%位だが、これに比べ相当な手数料になるネ。

塩君　え、、高いですが生産者に対するサービスは実によくやっており、必ず週二回マーケットニュースを知らせてくる。

野沢社長　一日どの位、出荷するの？

塩君　十八㌧積トラックに積立てて二時間出しとはちょっと違います(笑)

猪狩君　その市場もロスアンゼルスのような大都市に二つしかありません。平市内にゴチャゴチャ出荷すべきか問題だろう。平市でも野菜市場の一本化を提唱していることを聞いているが、作ってもらかり一仲介して高い歩合がとれ一消費者は安く買えるというマーケット方式に立たくさんあるのと違う。

野沢社長　市場の乱立は生産者にも消費者にも、また市場自身不利なことだから早く改善すべき問題だろう。

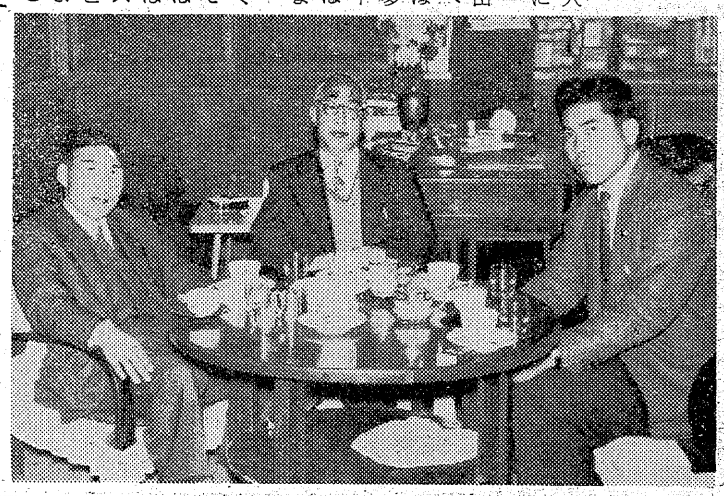

謹賀新年

平商工会議所
会頭　山崎賢助
副会頭　長谷川常吉
同　坂本昌蔵
専務理事　草野四郎
ほか議員・職員一同

謹賀新年

石城酒造組合
理事長　古川伝一
平市鍛冶町一八　電一二六・一一五七

1959 謹賀新年　昭和三十四年

磐城商工会議所
会頭　草野庄平
専務理事　鈴木竜之助

小名浜港
日東物産商会
安川市郎
自宅　電話三二五番
第一工場　電話四四〇番
第二工場　電話四四一番
第五工場　電話八八七番

磐城通運株式会社
小名浜支店
支店長　小林重三
次長　大峰敏太郎

日本専売公社
小名浜工場
工場長　守田富吉

株式会社　日星製作所
代表取締役　中崎馨

小名浜薬業組合
ダルマ薬局　薬剤師　阿部正勇　本町　電二三三
長生堂薬局　薬剤師　岡部卓司　上町　電三七〇
宝屋薬局　薬剤師　小野義敏　古港　電二〇四
シンシロ薬局　薬剤師　飯塚廉男　定西　電三二六
フジ薬局　薬剤師　藤社喜代子　栄町　電一〇六三
エビスヤ薬局　坂本光男　古港　電五四七
富田屋薬舗　鈴木澄　中明神町　電一五
資生堂薬舗　関内仁平　中明神町　電一四七
西原延寿堂薬舗　阿部六三四　上町　電五九五
一条薬舗　一條一雄　本町　電二六〇
マルエ薬舗　鈴木行雄　定西　電一一五
堀越薬舗　堀越定吉　定西　電五七七

磐城地区石油海上部会
亀井商店　小名浜支店
関彰商店　小名浜支店
大丸小名浜営業所
阿部喜磐城営業所

磐城市校長会
小名浜第二小学校長　渡辺保
小名浜第二小学校長　高木愛治
小名浜第三小学校長　根本清秀
江名小学校長　小松藤治郎
永崎小学校長　園部一巳
泉小学校長　安島庫蔵
渡辺小学校長　上遠野進午
小名浜第一中学校長　菱沼儀
小名浜第二中学校長　佐藤瑞枝
江名中学校長　市川善一
鹿島小中学校長　遠藤正三
泉中学校長　草野伝
渡辺中学校長　半谷英二
小名浜高等学校長　塚越弘平
小名浜水産高等学校長　安達新

女のことから刺殺

平市内の目抜き通りで

殺された高崎さん

三日午後三時四十分ごろ四倉町狐塚昭和工業会社工員高崎修卓さん（三）は平市鎌田町無職F子さん（二）と平駅前を歩いていたが、F子さんを探し回っていたA少年は、平市田町ひかり座裏通りまでついてきて、〝家の人が心配しているから帰ろう〟と、無理にF子さんを連れ帰ろうとしたところ、殺された高崎さんは〝今晩一晩つきあってから明日帰す〟と高飛車に出たため、それにカッとなって路地裏に連れ込み、かくしもっていた刃渡24㌢の短刀で、左背中から腹部に達する重傷を与え、F子さんを連れ、自宅に帰ったもの。高崎さんは重傷を負いながらも、現場からやく二百㍍離れたまるさ食品店前まで行ったが出血多量のため血まみれとなり、同店側の路地に倒れているのを通行人が発見平署に急報した。同署では高崎さんを竹林病院に收容したが四日朝死亡した。

A少年は、十二月始めある官庁に一やっと就職できたばかりの真面目な青年だったが、F子さんは幾度のためかグれだし、高校時代から泊り歩いていた不良少女で、A少年の父親が、何んとか更生させようと、F子さんの親や親戚などに話をつけ、旧冬初めにひき取ったばかり。元旦には実家にあいさつさせにやったところ、実家に帰らず、男友達と遊んでいたので、心配して探していての出来ごとだった。この父親はF子さんを真面目にさせようと、A少年と一緒に創価学会にも入会させていた。

正月売上げも振わず

だが旅行客にぎわう

平市の正月三ガ日は元旦早々の積雪に正月気分は満喫できたが、この雪と雪解けに人出振わず、年末年始売出しも致命的な打撃をうけて前年の売出し額の二割減という結果に終った。国鉄平駅調べでは元旦乗降三万一千人、二日同三万一千七百人、三日三万五千五百人で、昨年正月に比べ一、二両日とも平均二千五百人減、三日は天気好転から一千人増となっている。

平市の正月三ガ日は元旦早々の積雪に正月気分は満喫できたが、この雪と雪解けに人出振わず、年末年始売出しも致命的な打撃をうけて前年の売出し額の二割減という結果に終った。国鉄平駅調べでは元旦乗降三万一千人、二日同三万一千七百人、三日三万五千五百人で、昨年正月に比べ一、二両日とも平均二千五百人減、三日は天気好転から一千人増となっている。

ただ正月休みを利用しての旅行、スキー客は昨年の一割増でにぎわい、三日の運急〝ときわ〟などは一両増結してさえ收容できず、払戻し三千五枚も出す超満員振り。昨年十二月中ごろから年末年始大売出しに目標五千五百万円を掲げてナベ底挽回を画した七商店会は十二月二十日過ぎまでの長雨、正月の降雪に売上げ払わず、三千五百万円という目標の三割減にとどまった。ただ食堂、映画館だけは超満員の盛況で、雪の中ではハイヤーが引っ張りダコだった。新年早々の売上減に対し商店会では購買力はむしろ増えているが、衣食住のほとんどそろった昨今の耐久消費経済なので、高級品だけが吟味して売れているので旧正（二月十一日）売出しには農業消費層に新職員一同「何しろサービス機関ですからね。半ドンも返上」と、同じ役人でもこう違う世相の一つ。戦術でのぞむ、という見方をしている。

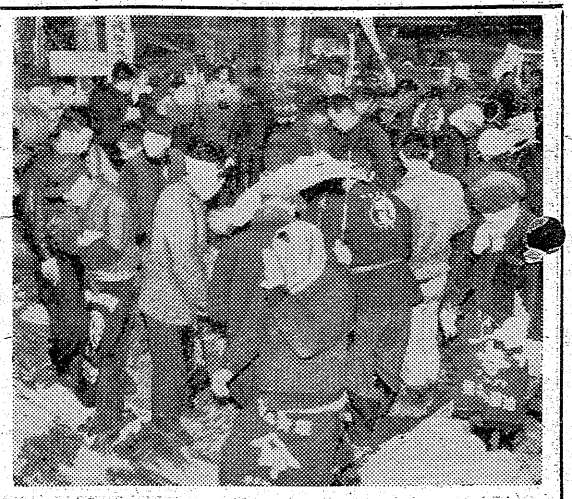

祝儀相場にわく

丸共青果市場の初セリ

今年で創立十周年を迎えた平市鰯宮町丸共青果市場の新年初セリは三日早朝から開かれた。各農事研究会などから持込まれた野菜で作った宝船が六隻もならぶわきで、威勢のよいセリ声がかけられ、ところせましと並べられた野菜がどんどん売られてゆく。初立会とあって御祝儀相場も立って仲々のにぎわいを示した。

【写真は初市風景】

新年碁会成績　四日行った其石庵新年碁会は大橋（A組）橋立（B組）両氏がそれぞれ優勝した。

▼A組＝❶大橋桂❷加藤徹❸富岡福郎❹篠田隆❷遠藤光二

▼B組＝橋立清治❷戸田源三郎❸池野武雄

ハイヤーにはねらる　五日午前零時三十五分ごろ内郷市小島町地内国道で酔って自転車に乗っていた平市才槌小路内田一郎さん（四四）は、後から来た平市二丁目尼子タクシー（ハイヤー＝渡辺重治（三）運転手）にはね飛ばされ、平市竹林病院で手当を受けたが頭部裂傷など二週間のケガをした。

乗用車にはねられ両足骨折　常磐市下浅貝一〇九青果物商藤田美貞さん（六）は三日午後三時三十分ごろ自転車に乗り今ノ山国道を横断しようとした際、東京都台東区浅草菊屋橋町四ノ五丸菊運輸KK運転手笹沼照興（三）の運転する小型乗用車にはねとばされ両足骨折、左肩打撲顔面座そうの重傷を負った。

カミソリで切る　内郷暮は二日夜内郷市白水町浜井場炭鉱夫鷹羽昭三（三）を傷害現行犯で検挙した。同日午後四時ごろ同市白水町炭鉱夫村越正市さん（三）が同市内町前田常磐炭鉱西区世話所で年長者をからかっているのを怒り、持っていたカミソリで村越さんの右腕を切りつけ、全治十日間の傷を負わせたもの。

バスにふれて骨折　二日午後四時十分ごろ平市新町二二畳敷横山谷茂さん（四四）は自転車で同市堂ノ前三〇地内の市道交叉点にきたとき、常磐交通のバス（阿部弘之運転者）にふれて転倒、左足骨折で二ヵ月の重傷を負った。原因は平署で調べているが両方とも左右をよくみなかったためとみている。

商友会11日に新年宴会　平商高の商友会（会長馬目勝次郎氏）恒例の新年宴会は十一日午後五時から平市二丁目谷口で開く。会費五百円。申込みは平商高へ。

◉―新川町商店会では旧冬二十日から一月三日まで湯本温泉御招待大売出しを行った。百円売上げ毎に抽せん券一枚を進呈して、ナベ底景気のシリをたゝいたが、売上げは百万円までなかったとか。

◉―四日、大神宮で地元記者立合いの上、抽せん会を開いたが、何んと一番初めに出たのが「一九五九」―これには、商店会幹部も「新年早々当り年で縁起がよい」とニコニコ。引換期間は五日から十一日まで、松崎商店（丸長）で取扱う。

×　×

◉―各官庁は五日から店開きしたが、所長や課長らは客や職員らと新年のあいさつを交わし、そそくさと関係団体へ年始あいさつに出かけた。年末年始と九日間も休んだあとの御用始めだが、この日は形式的出庁で、正午退庁した。

◉―これに返し十二月二十七日で失業保険の支給を打切って新年を迎えた平職安保険課の窓口は、平日の三倍もの五百名近くがつめかけ、一週間以上ももらえなかった失業保険金受取りでごった返し、職員一同「何しろサービス機関ですからね。半ドンも返上」と、同じ役人でもこう違う世相の一つ。

謹賀新年
常磐炭礦福島県販売株式会社
取締役社長　阿部政右衛門
平市田町　電三七・三三七

謹賀新年
平市鉄工業協同組合
理事長　佐藤源吉
専務理事　茂木茂

謹賀新年　昭和三十四年　1959

勿来鉱業株式会社
常務取締役鉱業所長　角町定夫
勿来市関田　電話（勿来）一四四

勿来市植田町駅前
永山商店
売店部（電話一六六）
食堂部（電話一六六）

各種カメラ写真用品
緑川カメラ店
勿来市植田町　電話四三九番

各種カメラ写真用品
清水カメラ店
勿来市植田町本町通

磐城通運株式会社植田支店
支店長　坂本喜
支店長代理　小野田健吾

家具のデパート
丸丹
勿来市植田町　電話三〇一番

大日本炭礦株式会社
勿来鉱業所

割烹　金波
勿来市植田町　電話三三〇番

期日正確　迅速配達
勿来随一のクリーニング店
松田染洗工所
勿来市植田町　電話四四七番

株式会社
勿来食品青果市場
勿来市窪田町　電話八番

金成土建株式会社
勿来市錦町　電話一七二番

勿来中央青果市場
勿来市錦町　電話六三〇番

呉羽化学工業株式会社錦工場
工場長　浦山武一

吉例新正大景品付大売り出し
田丸屋
勿来市植田町　電話三五

一月二十四日東京国際劇場春の踊り御招待
安田屋呉服店
勿来市植田町本町　電話一四番

勿来市窪田町商店会
会長　赤津邦三郎
副会長　高保次
会計　田口文典

勿来商工会
会長　赤津修一
副会長　安島正治
〃　西山金作
会計　渡辺勝医
〃　羽山松之介
事務局長　白土惠博

勿来歯科医師団

植田漁業協同組合
組合長　渡辺兵左衛門

勿来漁業協同組合
組合長　正木勤

勿来市川部農業協同組合
組合長　田子浦次

勿来市植田農業協同組合
組合長　赤津平男

勿来市錦農業協同組合
組合長　鷲清章

勿来市勿来農業協同組合
組合長　横山太一

〝わしゃミソ汁と梅干じゃ〟

磐城　正月二日生れ96才のハルさん

磐城市内の長寿番付の横綱は文久三年一月二日生れの同市大字下川字神山前九五農小山潔さん(ヨ)の祖母ハルさんだ。新春を迎えて満九十六才。亥(ね)年生れとあって小山さん一家は三重の喜びにひたっている。ハルさんは眼力が幾らか弱ったほかは腰も曲らずいたって元気。どう見ても九十六才とは見えぬかくしゃくぶり。九十才までは薪をつむいでいたが今は近くの親戚を訪れ、世間話に花を咲かせたり、ラジオで落語や浪曲を きくのが、唯一つの楽しみだという。目を病らったほかは医者にかかったことはただの一度もなく毎朝六時には起きてニワトリに餌をやるのが日課。若い時には語い美声をはりあげ「メダタ」を語うが、昔とったキネズカで渋いのどをきかせる。髪すきも一人できれいに仕上げる。田畑一町三反歩を耕作している小山さん方（家族八人）方では農繁期ともなれば、猫の手も借りたいほどの忙しさとなるが、この時はハルさんが喜んで留守番をかってでるので大助かり。魚を除いて肉は大嫌いなので食べないが、その他は何でも大好物。特にミソ汁と梅干は欠かしたことがない。といって長寿方法は別にない。しいていえば毎晩入浴していることぐらいだとハルさんは語っている。

ハルさんには孫四人、曾孫七人、玄孫四人（最年長六才）がいる。

【写真は初笑うハルさん】

全国美術指導展

大学教授の力作50点

文化センターで開き好評

全国美術指導者展は二日から七日まで平市一丁目文化センターサカモトの四階ギャラリーで開いている。これは〝べんてるえのぐ〟を使って全国の大学教授が画いた五十点でこのほか坂本家秘蔵の皿、ツボ、花瓶、彫刻など一部も一般公開して好事家の人気を集めている。

引き続き八日から十一日までは石城地区図工教育研究会主催による石城美育指導者展が催され石城地方の図画担当教師による作品が展示、即売される。

【写真はサカモトギャラリーの全国美術展】

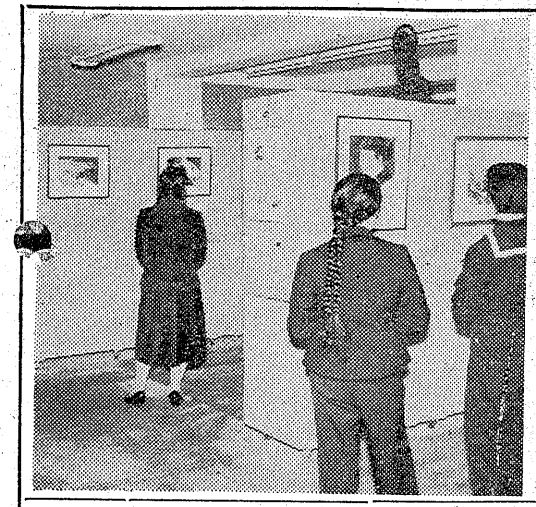

慶弔録

◇常磐市◇

新年指始め

将棋、囲碁会

平将棋碁会の新年指始めを行ったが入賞次の通り

【将棋】優勝渡辺一夫、一位渡辺一男(A)佐々木武男(B)二位金沢広造(A)馬目弘平(B)三位菅野達夫(A)宇佐見俊彦(B)四位滝口勝久(A)矢吹幸次(B)

【囲碁】優勝渡辺一夫、一位渡辺一夫(A)木田茂夫(B)二位草野拓三(A)小林康伸(B)三位矢吹光雄(A)平島希望(B)四位石森重治(A)青木健(B)

【出生】▼鈴木栄（力石七六　栄三長男）▼鈴木浩之（下浅貝九〇一郎長女）▼司馬共美（傾城二一男長女）▼渡辺志津男（台山六滋長男）

【結婚】▼和田重正（新潟市松浜町二、八〇六）清水キヨシ（下浅鳥トシ子（植田町）▼永瀬光一郎（遠野町滝）遠藤陽子（双葉郡浪江町）

【死亡】▼天野聖男(ヨ)＝錦町

◇勿来市◇

【結婚】▼小沢清正（相馬郡）安

ラジオ

5日

◇NHK　第一　1040KC

7・30　三つの歌　みんなそろって（家族・友人・恩師と一緒に歌うもの）司会宮田アナ　ピアノ天池真佐雄

8・00　お父さんはお人好し　長沖一作　花菱アチャコ　浪花千栄子

30　私は誰でしょう　十年前の出演者を囲んで　司会山賀アナ

9・15　長唄「鞠猿」松崎和佳　希音家六四茂　杵屋三千寿　松崎錦

40　時の動き

◇NHK　第二　1540KC

7・00　「公衆衛生と医師」尾村偉久

30　❶小説「風の中の瞳」新田次郎作❷「日本人の海外移住」　伊藤裕二郎　他

8・05　教養特集　座談会「都市計画の夢と現実」岸道三　加納久朗　奥井復太郎　前田清　福良俊之

9・00　名作劇場「ドン・キホーテ」（セルバンテス作）解説会田由

◇ラジオ福島　800KC

7・15　人情夜話「今月午の日」

30　歌謡パレード　美空ひばり　岡田　五月他

8・00　芸能ホール❶浪曲❷ジョッキー❸歌謡曲「思い出さん今日は」他

30　歌の祭典

9・00　ブランキー劇場「堺三吉の冒険」ブランキー堺

30　雪村いづみアワー

45　ラジオ寄席

テレビ

NHK

7・15　劇「バス通り裏」十朱幸代　谷川勝巳　本郷淳　佐藤英夫　大森暁美他

30　私の秘密　渡辺紳一郎　藤原あき　藤浦洸　ゲスト長谷川伸

8・00　歌の広場　藤本二三代　青木光一　中原美紗緒　今月の歌　柳沢真一

30　劇「陸のかもめ」長谷川幸延作

9・00　バラエティー「お父さんの季節」榎本健一　柳トシエ　水谷良重　吉川満子　天草四郎

30　劇「乙女に人あり」（みんな幸せに）八木沢武孝作　中村晃好　岩崎加根子　成瀬昌彦他

民報映画案内

◇平市　八日まで

★世界館（七・〇四）男十九の渡り鳥（八・四三）人肌牡丹

★東映劇場（六・五〇）忠臣蔵

★平館（七・〇〇）大暴れ東海道（八・四八）春を待つ人々

★民劇（六・四二）勢揃い江戸っ子長屋（八・三〇）暗黒街の顔役

★平新東宝（七・〇四）カックン超特急（八・二三）金語楼の三等兵

★ひかり座（六・四〇）平原の待伏せ（八・二〇）朝な夕なに（九日まで）

★聚楽館（六・三〇）底抜け一等兵（八・四五）追撃機（五日まで）

◇内郷市

★綴映劇　夜六時三〇分　続夫婦百景　水戸黄門漫遊記　殺人犯七つの顔

★第二イワキ　夜六時三〇分　隠密七生記　母と拳銃　無法街の野郎ども（八日まで）

◇勿来市植田

★菊多館　夜六時　ふり袖さくら　無法街の野郎ども（八日まで）

★うえた館（八日まで）　夜六時　魔剣地獄　すずかけの散歩道　別れの灯台（八日まで）

100字

あけましてオメデトウございます。今年もヨロシクお願いします・年頭に当ってのアイサツは、みんな謙虚で、礼儀正しく、道徳教育まだ地におちずの感を深くする。誰に教わったワケでもなく、年頭には、人間らしい顔付きになるのも面白い。道徳教育とは形だけのことを指すのではないけれど、礼節にとんだ日本人の美徳は生かしてゆきたいと思う。子供の教育にも節度は大切である。ふだん行きつけの家庭の子供から、〝おめでとうございます…〟とやられて、気分悪くする人はいまい。士台、人間は気分屋でできる。この気分を生活の上に上手に生かしていけるのが、道徳教育、理くつも大切だが、感情の調節も大切である。そのためには人間社会を広くみさせる教育が必要。狭い角度でだけ人間社会をみていると、感情の調節は勿論、理くつも平衡を欠く。広い中での個の創造である。道徳教育は理くつの教育ではないことを念頭に入れて、年頭のあいさつにしたい。

（龍人）

DPはタナカ

かつぼう開花

ハカリは藤森

DPの専門店　平市一丁目　くわな

珍菓　水石山　銘菓　ゴルフ球最中　大木屋　平・電1609

貸ふとんスズキ　平市新川町二丁目　電話西二二

文具のナガノ

仏具　平市新川町　橋本屋　電1948

新しいDPは富士

九州、四国の間を結ぶ豊後水道に日本駆逐艦「秋風」めざして殴り込みをかける米潜水艦！息づまる日・米海の激突!!

深く静かに潜航せよ

6日封切

二大男性スター　初の大顔合せ　クラーク・ゲーブル　バート・ランカスター

良い品安い平のやが更に安くいたしました　開店四十周年の謝恩特売です　経費かけずに良い品安く売る店　平のや　平市一丁目　電一三五七

明けましておめでとうございます　本年もどうぞよろしく　良ちゃん　平市平和通　電1092　茂木カメラ店　玩具部

アキヒメの運動靴　丸高　TEL 648

夢を呼ぶ　☆オルゴール　よく鳴る　☆ハーモニカ　☆木琴　各の　☆レコード　三幸楽器部　平市三丁目大通り電506

太平櫻　大平酒造合資会社

メトロスコープ　総天然色　ターザンの激斗　ジャングルの恐怖に挑む鉄人ターザンの死斗！　ゴードン・スコット主演　聚楽館

郷土の誇り「白馬の雪」　ハクバ　やっぱり清酒　なんとも言えないこの味は　お酒のみならわかる筈　平市　松本酒造場醸　電825

財団法人　松村病院　精神科　平市南町23　電（代表）2-2270　精神科　神経科　部長　坂本剛　外科　院長　松村亨　整形外科　部長　堀野愛雄　性病科　医員　浅野幸身雄　胃腸科　部長　高木浩雄　呼吸器科　部長　四戸隆太郎　小児科　部長　金子甚蔵　産婦人科　部長　佐藤稔　放射線科　部長　四戸隆太郎　入院・往診随時（完全給食　完全看護）