夕刊
いわき民報
発行所
平市田町六三
いわき民報社
社長　野沢武蔵
編集部　電三八一
広告専用電一二二二

磐城海岸を県立公園に
開発促進同盟会を近く結成

建設省が平市夏井川河口の橋梁建設の三十四年度予算化を認めたことから、今度平、磐城、勿来、四倉の四市町と常磐炭鉱、磐城セメント四倉工場、日鉄八茎鉱山など有力関係団体で組織する県立六園磐城海岸開発促進期成同盟会を結成することになった。同期成同盟会は諸橋平市長を会長に、三代磐城市長、古川勿来市長、鈴木四倉町長を副会長とする強力なもので、一月末までに結成、二月早々まず夏井川橋建設の実現を大蔵省や関係庁に陳情する。

平市夏井川は浜通り海岸線を切断する形で海にそそいでいるため、夏井川橋の架橋は本県海岸線の貫通を果す重大なもので、二年前より平市が建設計画を樹て、県、建設省に折衝中だったところ建設省が三十四年度計画に認可した朗報が木村代議士から入った。地元では平市を中心に緊急協議の結果、四倉―平―磐城―勿来地方の産業観光開発の契機になるものとして巣に夏井川橋にとどめず常磐総合開発に重要な役割りを果す諸施設の整備、道路の整備拡張、橋梁建設と改良、工場の誘致と包含した大事業開発を目的として同期成同盟会を結成、その実現を期すことになったもの。夏井川河口は全国工場整備地区でもあり、常磐地区総合開発は同連動で北部に伸び、その開発計画は大きく塗り変えられることになった。

南米への移民を促進
県で農家の実態調査

中南米諸国が日本農民による未開発地域の開発を希望しているので増加の一途にある農村の二、三男対策、経営規模の小さい農家の救済対策として、強力な海外移住の促進を図ることになり、県石城事務所ではその実態調査をするとともに、計画的な移住運動に乗り出すことになった。

これまでの海外移民の実績は計画を下回る場合が多く、特に耕地が狭い上に農村の二、三男は他に職を求めるほかなく大きな問題として取残されている。また狭い耕地を二、三男に分けることによってますます零細農家となり、不安定な農業経営となるため、計画的な移民運動を行うことになったもので、今後は特に移住地における移住者の受入の基礎を確立し、営農指導体制を整備して、総合的な移住振興対策を樹てることになった。これは現在移住地では営農指導が行われていないため①中南米の在外公館に農業技術官を派遣し、移住の積極的な推進を図る②移住地には総合調査団を派遣し、適地を調べた上開発計画を樹てる③移住地の道路や諸設備を強化する④移民する者は移住地で指導的立場に立てるよう内地で十分に訓練するなどの計画も進めている。

常磐電話局は22日に起工式
敷地立退き決る

自動式になる常磐電話局の建設敷地のバー街十軒はすでに移転、残る三軒（洋裁店、文具店、履物店）と商工協同組合事務所の移転問題が残っていたが、七日市役所理事者と話合いの結果、田満に立退くことにきまった。これで一年七カ月にわたる問題の一切が解決したわけである。電気公社では二十二日午後二時半から起工式を行うことになった。来年二月完成の予定である。なお商工協同組合事務所は中央通りに移転する。

平会議所議員選挙は三月

平商工会議所の議員選挙は三月二十六日午後二時までに選挙人名簿を整え、三月二十八日選挙議員三十五名を選挙する。このほか推せん議員九名は三月五日から十四日までに選考委員会で行い、常任議員の同意を得て会頭が選任。部会選出議員十六名は同期間に各部会から選任する。

愛谷江舗装の鍬入式行う

夏井川沿岸土地改良連合（理事長植田萬治郎氏）では十日午前十時から平市赤井地区夏井川の愛谷江筋取入口で、三十三年度から着工する念願の三面舗装改修工事の鍬入式を行った。総工費四億八千万円を見込む大工事がここに開始されたわけで、三十三年度分は予算三百五十万円で愛谷江筋取入れ口から三百六十㍍の三面舗装を実施三十四年度は三千万円の工事計画を見込んでいる。

常磐市新庁舎14日に上棟式

総工費六千万円で昨年八月三十一日着工した常磐市役所の鉄筋コンクリート三階建の新庁舎の工事は間組の手ですすめているが、十四日午後一時から上棟式を行う。

草野小体育館の上棟式延期

十日午後一時から行われる予定だった平市草野小学校の体育館兼講堂の上棟式は都合により延期となった。期日未定。

田町で敬老会

平市田町婦人会では十二日午後一時から平市田町大貞で区内の老人約三十名を招待して敬老会を開く。

旧歳末助け合いに寄託

磐城市定西富士屋食堂作山和子さんは五千円、小名浜第三婦人会（会長瀬貞子さん）は二千四百円を旧正歳末助け合い運動の一助にしてもらいと九日磐城市福祉事務所に寄託した。

大マグロで活気
今年は豊漁の見込み

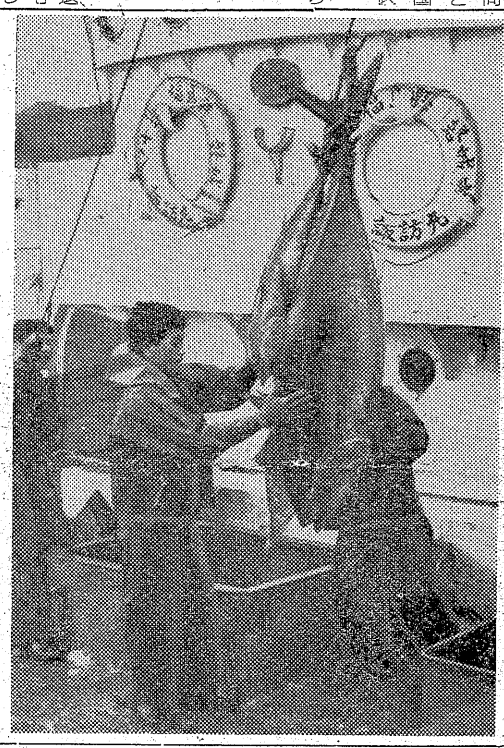

【写真は大マグロの水揚げ―江名港】

サンマ漁を終えた本県の中、大型が一万八千五百㌔、中之作港には漁船約六十隻はマグロ延縄漁業に転換、野島崎（千葉県）から塩屋崎のはるか沖合を舞台に操業しているが、九日磐城市中之作、江名両港にマグロ、カジキなど二万五千㌔が水揚げされ活気を呈した。江名港には同市江名字北町中田武雄さん所有の近海マグロの延縄漁船第十八諏訪丸（九五㌧）＝船長四家秀明（三三）さんら二十三人乗組＝同佐藤良江さん所有、同第五辰巳丸（八五㌧）同田村勝雄さん所有の同第五興洋丸（八五㌧）三隻が一万八千五百㌔、中之作港には同市中之作松本茂さん所有の同第五北洋丸（七五㌧）が六千五百㌔をそれぞれ水揚げしたもの。このうちバチマグロが六千六百㌔で最も多く、メカジキ、マカジキがこれに次いで多く、一尾百三十㌔のメカジキ、八十六㌔のバチなど大魚体が魚市場を埋めた。浜相場はキロ当りバチ高値四百円安値二百円、メカジキ百二十円―七十円マカジキ三百円―百八十円で好値を呼んで取引された。

第十八諏訪丸の四家船長はマグロ漁況について次のように語っている。昨年十二月二十五日江名を出港、約一カ月の航海で主なる漁場は千葉県大吹崎の南東沖合三百㍍から四百㍍にかけた海域であった。餌にはサンマとイカを半々に使ったが、ことしはマグロのつきが非常に良く例年よりくらべ三割方は多いのでことしは豊漁が見込まれる。

今支局長入院
本社勿来支局

本社勿来支局長今福太郎氏は病気療養のため内郷市共立病院（外科六病棟18号）に五日入院した。このため本社から取材のため勿来地区に記者を派遣した。

明日の催し

▼いわき民報旗争奪平市草野地区一周駅伝競走、午前十時豊田屋前出発。
▼磐城市観光協会の新作磐城民謡発表会、午後一時、小名浜劇場。
▼商友会新年会、午後五時、谷口
▼石城地区学校新聞研究会の豆記者講習会、平二小、いわき民報見学。

寸言

▼磐城海岸を県立公園として京浜地区からの誘客を計る。是非実現させたい。
▼日本一を誇る赤井研修所、実質的にも日本一に。

天気予報

お好み食堂 玉半提供

（小名浜測候所発表）

【今晩、明日】北西の風、くもり時々雨、山添いでは小雪。
【明後日】北風、晴。
海上　今晩明日とも風波が高い、明後日は次第に治まる。

謹賀新年
平市飲食業会
会長　金子松男

賀正
平市商店会連合会
会長　坂本昌蔵

銘菓
龍の井
ご贈答に……
お土産に……
本舗　金澤屋
平市一丁目角電327

謹賀新年　昭和三十四年　1959

平市金融団
茨城相互銀行平支店　福島相互銀行平支店
日本勧業銀行平支店　福島相互銀行紺屋町支店
東邦銀行平支店　富士銀行平支店
平信用金庫　七十七銀行平支店
大東相互銀行平支店　常陽銀行平支店

福島県自動車整備振興会平支部
会員一同
平市材木町　電六六三・一六一七

謹
今年も相変らず
お引立のほどを
年頭にあたり
心からお願い
申上げます
かみや
平市二丁目　電256・2014
小名浜店　電1046

よい薬　平易な作業　あがる能率
サン・コート・3（トッ版用感光液）
ネオ・アルビノール（平版用感光液）
ヤマトヤ・エッチングパウダー
グルー・コロジオン・ヨード剤
写真製版用
刷版薬品
総合製造販売
株式会社ヤマトヤ商店
取締役社長　沼倉順
東京都港区芝西久保八幡町九
電芝（四三）三一八一・三六八一・一八九七

成人をめざして ②
わたしの感想

投票の責任は果す
新聞社連絡員　小野寿雄

法的にも〝成人〟と認められるようになってもう子供ではないという新たな気構えを抱いている。うれしいとか、楽しいというのではないが、不思議に心の動揺を感ずる。これは成人の芽生えではないかと思う。昨年まではティーンエージャーとして異端視もされたが、これからも活動的な若者であるには間違いない。その意味で〝やるぞー〟と決意を固めている。われわれ世代同様、私もクラシック音楽より近代音楽が好きで、これも批判的になるようですが、すでに成人を過ぎた先輩に指導も願いたいものです。ただ初めて得た選挙権は必ず投票の責任を果します。

（平市正月町）

この日、二重の喜び
平電話局　白土久子

現在臨時雇ですが成人の日には本採用になるのでこの日は二重の喜びに恵れます。いままでは家庭や職場であっても、「子供だ、子供だ」といわれそれに甘えてきましたが、これからは責任ある生き方をしなければと考えています。今までは政治に関心がなかったのですが、選挙権も得たワケですからよく勉強します。旅行がしたいのですが勤めとお金の関係で、サイクリングでガマンしています。男性との交際は広くして、この中から将来の人を選びたいと考えています。

（平市立町八九）

人生の出発点に
平市役所　鈴木俊郎

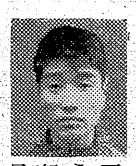

平市式でいうなら十三年一月三十日生れの私は昨年の成人だ。好間村は一月十五日現在、満二十才の者だけが成人とされるからだ。何かの場合、両親から「成人になったのだろう」といわれるほが、格別成人的意識は起らない。というのは平工を卒業して平市役所に勤務した時の方が成人らしい厳粛な気持になったからだ。二十才という年は人生の出発点と見る。次の目標は三十才だ。私は土木技師というレールに一生を乗せて、すでに走り出している。現在はエンジョイよりも勉強の段階にある。三十才近くには家庭を持ちたいが、女性に対して配偶者という見方のできようう善もなく、活発な女性に好感を持つ程度の青二才だ。大切なことは昨年一年間だけでも世の中への見方が変って来た。これは精神的成長だろう。それだけに二十才を過ぎたという意義は大きい。毎年モノの見方が成長することを楽しみに、選挙権の行使にも意義を見出したい。

（好間村大字上好間）

自己完成に励げむ
常陽銀行勤務　今井乙女子

今までは大人と子供の中間に立たせられていたので、あやふやな感じでしたがこれからは一人前になったのだと思うと嬉しさと同時に責任も感じます。親たちも若い者の意見を聞いて欲しいし、私も後輩の良い考えは取入れて自己完成に励みたいと思っています。また学生時代のきまった生活から離れて就職して見ると、全く人の善悪を見る眼ができ、自分の修養のカテとしたい。私は兄と選挙演説会や開票場などに良く行きましたが、親や兄弟の意見を聞き、人物本位で選び度いと思う。

（平市正月町）

旧正前に集荷完遂
肥料購入金積立など
農協合同会議で決める

石城郡農協組合長、同婦人部長合同会議は十日午前十時から新川町正月荘に約六十名の関係者が集り❶米の集荷は旧正前に完遂するよう拍車をかける❷肥料購入資金造成のため、十アール（一反）当り五百円の積立てを推進する（目標総額は一億五千万円）❸婦人部としては農業家計簿を普及し農村病といわれているカイ虫などを駆除する申し運動を起すことを決め午後二時散会した。

酪農研修会
20日から開く

県では開拓酪農経営技術の向上を図る一環として、乳牛や中家畜管理を実地に研修し、理想的な飼育管理を修得させて経営の合理化と安定を図る現地開拓者の酪農研修会を一月二十日から三月二十四日まで福島種畜牧場（西白河郡西郷村小田倉）で開くことになり、平農地事務所で希望者を募っている。研修期間は四班に分れ、一班は月二十日～二月二日、二班は二月二日～二月十一日、三班は二月十一日～二月二十四日、四班は三月十五日～三月十日、四班は三月十一日～同月二十四日までのそれぞれ二週間ずつで、応募資格は今年度中に乳牛を導入した開拓組合員の中堅者か希望する者。申込み二十五日まで。

内郷に福島相互支店
年内実現に猛運動起す

内郷市緊急臨時市会は九日午後一時から開会、市内に福島相互銀行支店を誘致したいとの請願が内郷市商工会、法人協会内郷支部から提出されていたため協議の結果、満場一致でその採択を可決した。これにともない今後は市議会が中心となって積極的な誘致運動を起すことになったが、福島相互銀行としても昨年末は内郷市内中小商工業者に年末融資を行っており内郷進出の希望を明らかにしているので、本年中には内郷支店（または出張所）が開設される見通しとなっている。

内郷市の企業は殆んど中小企業者で、事業の盛衰は運転資金の融資にかゝっている。だが現在は東邦銀行内郷支店唯一店のため平、常磐の両市の銀行から融資を受けている状態で、融資は息うにまかせず、業者始め一般市民は不便をかこっているものに通ずる重要幹線になっているため県小港務所では何十回となく家屋の撤去を通告していたが移転先問題などがからんで延び延びになっていた。しかし市が解決に乗出し建築資金百五十万円（十戸分）を斡旋、十軒は市内飯豊町地内に集団新築し、他四軒も中島地内に移転して飲食業を続け、残り八軒は廃業して転居することで円満に話合いがつき、撤去することになったもの。最終期限の十日までには全家屋が撤去することになっている。

平駅、松ノ内に七百万売上ぐ

平駅正月八日間の売上げは六百九十五万六千五百四十三円で前年同期より六十六万八千百十三円多く、これは特急〝はつかり〟の増発によるものといわれる。また売上げ目標の四百四十四万円に比べると二百五十六万円の黒字で、昨年同期の売上目標三百七十二万円より目標額が増えているので、目標に対する平駅の黒字は前年と大差なかった。

やっと飲食店撤去を始める
臨港道路上の

写真は撤去を始めた飲食店

磐城市小名浜港二万トン級に通ずる臨港道路（ハトバホール前から県営上屋まで）上に建っていたバラック造りの屋台飲食店二十二軒は八日から家屋（平均五平方㍍）の撤去を始めた。この道路は商港

市況
魚類

（単位＝円）

（九日午後＝十日正午）

九日江名、中之作に延縄船三隻、十日も二隻の水揚げがあり、マグロ漁は好調。九日夜のイワシ漁はなかった。

【小名浜港】底引二十隻

▼水タコ　二千㌔　六七＝五八
▼トウジン　二千㌔　一二＝四▼アンコウ　千九百㌔　二〇〇＝八〇▼イシモチ　千六百㌔　八〇＝五〇▼小アカジ　千二百㌔　一七＝一七▼アナゴ　千㌔　一五〇＝一〇〇▼ヤリイカ　七百㌔　一〇〇＝八五▼マタコ　六百㌔　一三五＝一〇〇▼イカ　五百㌔　六〇＝五〇▼メヒカリ　五百㌔　三五＝三〇▼ノドグロ　四百㌔　一五〇＝一〇〇▼ヤナギ　二百二十㌔　三五〇＝一〇〇▼エビ　二百㌔　四五〇＝二五〇

【江名港】底引十五隻　延縄一隻水揚げ中

▼メヌキ　七千五百㌔　七五＝七〇▼メヌキ　七千五百㌔　六五＝六〇▼大アカジ　七千五百㌔　六五＝六〇

【中之作港】底引六隻　延縄一隻水揚げ中

▼メヌキ　千八百七十五㌔　八五＝八〇▼大アカジ　千八百七十五㌔　七三＝六八▼小アカジ　一万一千二百五十㌔　一二▼タコ　七千五百㌔　七〇＝六五▼トウジン　三千七百五十㌔　五・五〇＝四▼マダラ　七千五百㌔　四九＝三五

撤去を始めた飲食店

▼ホウレン草　一〇＝五（束）
▼アブラナ　四＝二・五〇（㌔）
▼ネギ　四〇＝三〇（㌔）
▼白菜　一〇＝四（㌔）
▼ニンジン　四〇＝一五（㌔）
▼ニンジン　三八＝二五（㌔）
▼ゴボウ　八＝四（㌔）
▼大根　三三＝二五（㌔）
▼キャベツ　三三＝二六（㌔）
▼サツマイモ　一五＝七（㌔）
▼ジャガイモ　四〇＝一五（㌔）
▼キリイモ　七〇＝三〇（㌔）
▼ヤマトイモ　二七＝一五（㌔）
▼サトイモ　五＝二（㌔）
▼ヘラナ　一五（㌔）
▼モヤシ　一一・五〇＝九（コ）
▼タマゴ　七＝二（束）
▼カブ　一六＝一〇（㌔）
▼ホシ大根

果物

▼リンゴ　五〇＝二七（㌔）
▼ミカン　七〇＝二七（㌔）
▼ホシガキ　八＝四（コ）

（丸平青果市場調べ）

平薪炭組合＝平薪炭組合では一月は無休＝一月の定休日（十一日）は休まないでサービス。

1959　謹賀新年　昭和三十四年

堀薬局　平市二丁目　電326

社団法人 日本バーテンダー協会平班

初春のお買物は…明るい買いよい店…　三幸　平3　電506　1327

東日本看板広告業組合連合会員　福島県広告美術看板協会員　コマツ看板店　小松兼吉　平市田町並木通り　電1347

カメラと材料　茂木カメラ店　平市平和通り　電1092

よい子に育てる森永ホモ牛乳
奥様の美容に森永のフルーツヨーグルト
御主人の飲み過ぎに森永ヨーグルト
お客様へ御茶代りに森永コーヒー牛乳
株式会社 森永牛乳平販売店　平市五丁目　電九八七

平地区米穀卸売協同組合　理事長 片寄保　平市大町　電五一八・五六三・八〇三

堀江工業株式会社　社長 長谷川常吉　平市才槌小路　電五一九・五三五・一六八四

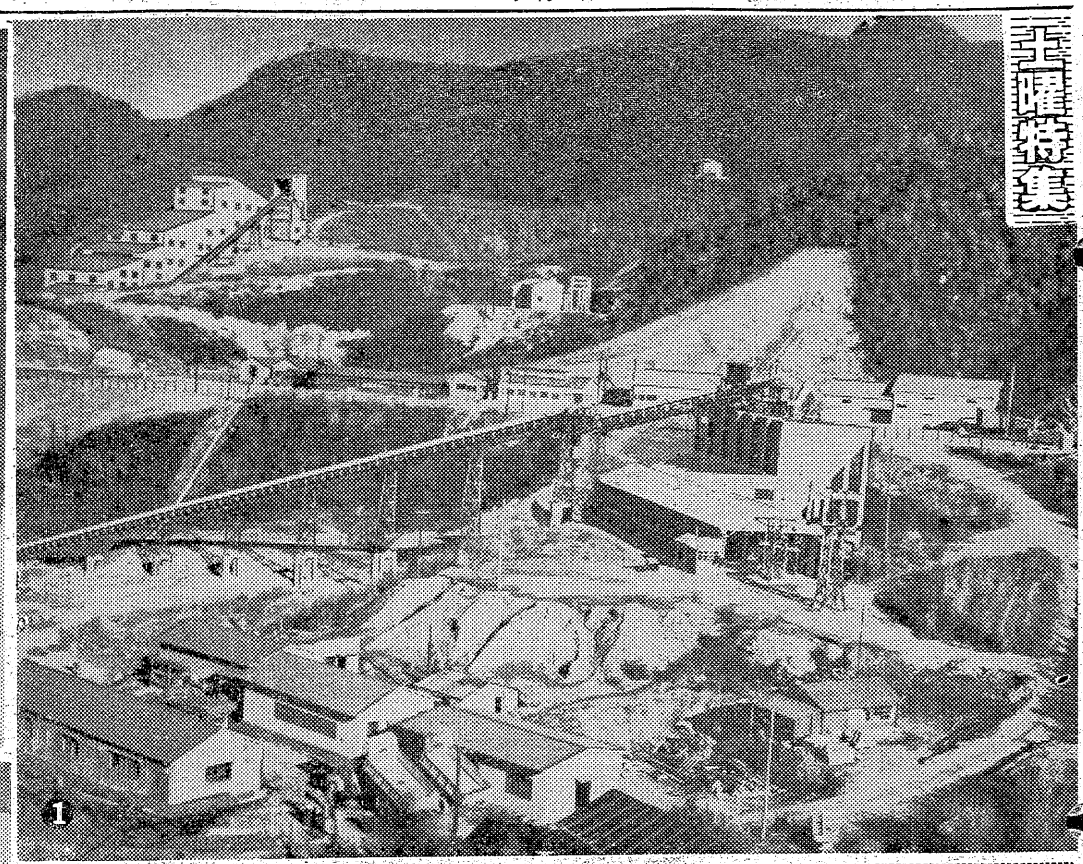

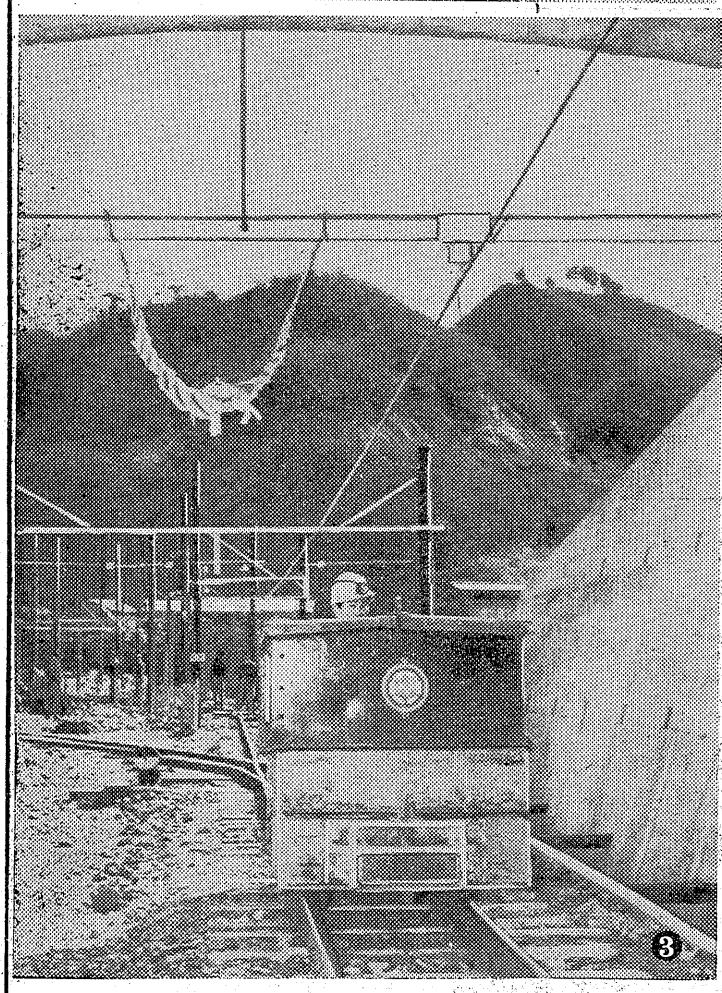

日鉄八茎　近代的で往年の姿を再現

四倉町八茎日鉄鉱業所は近代的な採掘方法と選鉱場を設置ク往年の栄えた姿ッを近代化された施設で再現して、十二月から銅、鉄鉱の採掘と選鉱を開始。八月から始めた石灰岩の採掘とともに、第一歩を踏み出した。

銅鉄の埋蔵量一千万トン、石灰岩は無尽蔵といわれる同鉱山は最少限度五十年間の企業期間があるといわれ、既に第一期工事で坑道一万四千㍍、運搬坑道二千㍍の外選鉱場、石灰石積立ベルトコンベア施設が完成。今年始められる第二期工事には、坑道の整備と現在の試験的な選鉱場を本格的なものとするが、三十六年夏に完工の予定である。

写真説明

❶一千六百平方㍍の鉱区を持つ鉱業所全景。

❷日産百五十トン～二百トンの素鉱処理する浮遊選鉱機は将来七百トン位に増強される。

❸銅、鉄の素鉱月二百トン（精鉱にして銅、鉄とも約10％）生産めざして今日もまた採鉱へ。

❹選鉱所の近代的な外景。

（中山写真部員撮影）

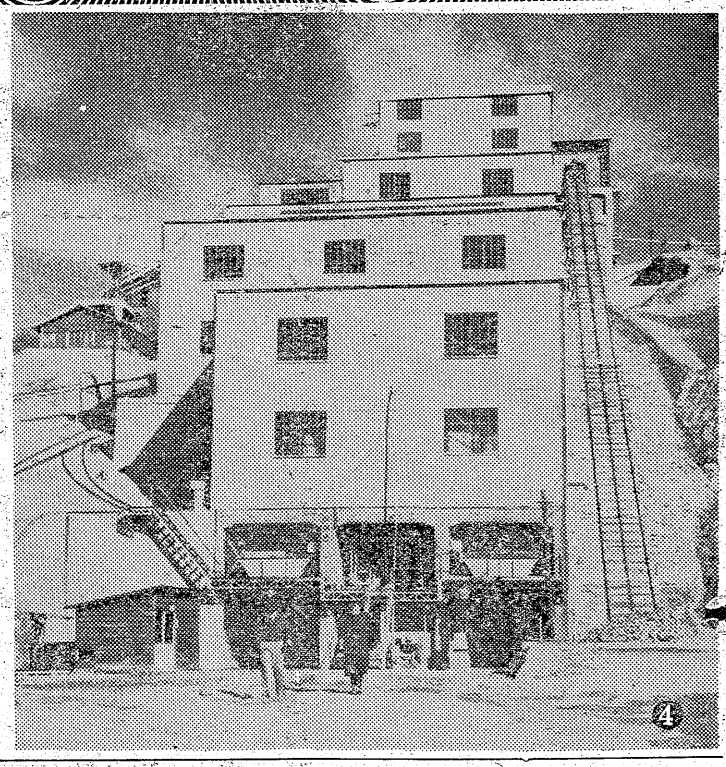

1959謹賀新年　昭和三十四年

県会議員
坂本　浅次郎

田人村役場
村長　逸見万吉
助役　井村修平
收入役　蛭田專治

会資会社　宝屋呉服店
植田町八幡通　電話六番

一月十日まで
ラジオ電器祭売出中
完全なアフターサービスの店
胡口ラジオ店
植田町　電話二七八番

青果缶詰類
伊勢屋食品店
植田町本町通　電話五六

時計　眼鏡　検眼　貴金属
パイロット万年筆　羽子板、
陳列中
福島時計店
人形部　電話264

吉野材木店
植田佐糠町八反田
自宅　電話二九甲
工場　〃　二九乙

丸茂建設株式会社
平市十五丁目電四八〇・一〇六一

儀式用かまぼこ
伊達巻
はんぺん
高級おでん種
各種折詰
蒲鉾　藤寅
平市二丁目　電一四一

福島いすず自動車
株式会社平営業所
取締役所長　柏木辰雄
平市長橋町　電一三六一

ダイヤ塗料商会
代表取締役　橋本保
平市二丁目　電一三五一

甘太郎焼
真根井菓子店
平市銀座街　電二〇三五

明けましてお目出度うございます
宮城会
高橋且子

羽幌炭礦鉄道
三松採炭所
所長　小坂充

驚異！あらゆる想像を絶した夢と冒険の物語

メガスコープ・ダイナメーション採用

映画

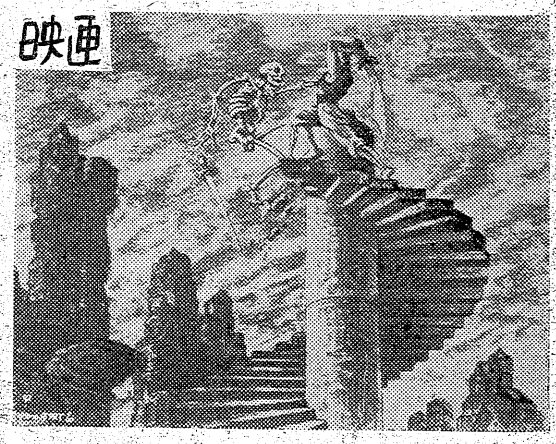

＝シンバッド七回目の航海＝

シンバッド七回目の航海

バグダットのシンバッド王子は婚約者パリサ姫が魔法で一寸法師にされたため、元通りにするのに双頭の鷲の卵を求めて魔法使いのソクラと共に出発した。島についた一行は巨人に襲われ、王子は火の棒をつきさして退治し卵を手に入れたがソクラは姫を元通りにしない。姫がソクラの魔法にかゝっていることをランプの精からきいた王子はソクラの洞窟に向い、姫の身を元通りにしたが、火の谷の橋を破られ危機をランプの精に救われる。一ツ目の巨人と斗い、巨竜とソクラを倒して乗船した王子はランプの精の少年の魔法を解き、巨人から取戻した宝を少年から献上され一路バグダッドへ向う。コロムビア映画。カーウィン・マシュース、カスリン・ダラント主演。テクニカラー・メガスコープ。

草原の野獣　コロムビア映画。ヴァン・ヘフリン、タブ・ハンター主演。テクニカラー。シネマスコープ。（十一十七日ひかり座）

ゴーストタウンの決斗　保安官のジェークは町の人から信頼され婚約者ペギーと愛し合い平和だった。が彼はある夜隣町から死刑を宣告された男クリントに昔かりた借りを返すため助け出したがクリントは大金をかくしているジェークを狙い、ペギーと共に町から連れ出した。一行は十人の廃虚と化した部落につき十人の襲撃をうけ、クリントと相棒のオルテロを残して全滅。ジェークはペギーの活躍で難を逃れ、クリントの銃の前で金包みを掘る。その上には拳銃が一緒にうめてあり一瞬立場は逆転。ジェークは金とペギーを馬にのせオルテロと共に町に発たせたのち拳銃を与えてクリントと対決。遂にクリントを倒し、三人は平和な町へ向う。MGM映画。ロバート・ティラー、リチャード・ウィドマーク主演。メトロカラー・シネマスコープ。

パジャマゲーム　ワーナー・ブラザーズ映画。ドリス・デイ、ジョン・レイト主演。ワーナーカラー。（十三―十九日聚楽館）

親不孝通り　大映東京映画。増村保造監督作品。川口浩、野添ひとみ主演。大映スコープ。

血文字船　大映京都映画。田坂勝彦監督作品。勝新太郎、小野道子主演。大映スコープ。

白昼の侵入者　大映東京映画。村山三男監督作品。高松英郎、北原義郎主演。大映スコープ。（九―十四日世界館）

雪女の足跡　平次（長谷川）が留守にしたその隙に花どうもりと名乗る怪盗が千代田城の御金蔵を破った。八五郎（船越）は女目明し石原のお品（香川）と力を合わせ、気転で袋小路に追いつめ全滅させた。だが八五郎はお品と共にいる処を襲われ旅姿の平次の投げ銭に救われる。雪女によって松前屋のおきよが殺され、弥十郎は割腹した。だが平次は他殺と断定。続いて大川端で上総屋の娘おみねの死体があがり例の袋小路は不審火で全焼。平次は小塚っ原で鉄火女おれんを発見八五郎に追わせるかまかれる。旅姿のお光と三吉の話から谷中の妙法寺にねらいをつけ、続いて浅草の掛け小屋のぞきからくりに何かがあるのを見抜いた。舟源の女将おしまを怪漢が襲うが、実は平次の変装で、平次と怪漢は一騎討。平次の活躍は続く。大映京都映画。加戸敏監督作品。大映カラー・大映スコープ。（十五―二十一日世界館）

忠臣蔵　東映京都映画。松田定次監督作品。東映オールスターキャスト。東映カラー・東映スコープ。

どくろ団退治　大映京都映画。弘津三男監督作品。桃山太郎、浅野寿々子主演。大映スコープ。（十五―二十一日世界館）

魔人の爪　東映東京映画。若林栄二郎監督作品。大村文武、若水ヤエ子主演。東映スコープ（十四日まで東映劇場）

謎の南蛮太鼓　湯島聖堂建設を祝って清国から呼んだ大曲芸団の行列の中から寄怪な飛道具が放たれ老中の首を射抜いた。退屈男（市川）は事件解明に乗出し、老中酒井は切支丹宗徒の仕業だという。だが切支丹宗徒にあたって退屈男は曲芸団の含み針を見物した。内部をさぐるうち彼を襲う刺客の中に酒井の部下がいた。幕は老中酒井、退屈男に問答を命じるが、彼はさらばのお由、鼻利き小僧らを使って事件の真相をつかみ、曲芸団将軍台覧の日に将軍暗殺の計画を破って一味を滅す。東映京都映画。佐々木康監督作品。東映スコープ・東映カラー。

唄祭りかんざし纏　東映京都映画。深田金之助監督作品。東千代之介、美空ひばり主演。東映スコープ・東映カラー（十五―二十一日東映劇場）

嵐を呼ぶ友情　日活映画。井上梅次監督作品。川地民夫、浅丘ルリ子主演。日活スコープ・イーストマンカラー。

忘れ得ぬ人　日活映画。青村厳監督作品。筑波久子、津田京介主演。日活スコープ。（九―十四日平館）

風花　信州の名家名倉家の娘さくら（久我）の嫁入りの日、春子（岸）は息子の拾雄（川津）が川に飛入もうとしているのを止めた。十八年前春子は十七才の小作人の娘で名倉家の次男英雄に召集がきたとき二人は抱き合って心中した。だが春子だけが生残り、下僕彌吉（笠）の口利きで拾雄を生んだ。さくらだけが拾雄を可愛がり踊りやピアノの練習をするのを熱心にみていた。戦後の農地改革で強欲の極が死に経済は苦しくなり、祖母トミの奔走でさくらの結婚が決った。親友幸子（有馬）が訪ねてきた。東京へ出て好きな画家と結婚し貧乏していたが、幸福だという。拾雄はさくらが記念にくれた舞扇を手に悲しむ。松竹大船映画。木下恵介監督作品。松竹グランドスコープ・フジカラー。☆

空かける花嫁　松竹大船映画。番匠義彰監督作品。有馬稲子、高橋貞二主演。松竹グランドスコープ・フジカラー。（十五―二十一日平館）

隠し砦の三悪人　秋月家の侍大将六郎太（三船）は雪姫（上原）を擁して落城後隠し砦にこもり、薪の中へ隠した軍資金二百貫の搬出に百姓の太平（千秋）と又七（藤原）を利用する。関所を破り進む一行は山名の侍大将兵衛（藤田）に発見され、兵衛は六郎太の槍を太ももに受けた。火祭を利用して一行は進み、火にくべた薪の中の金の延棒を拾っているとき捕えられ、太平、又七は敵方へ去った。牢の中で最後を待つ雪姫と六郎太は黄金を積んだ馬と共に兵衛に救け出され、兵衛もまた一行と共に早川領へ走り去る。東宝映画。黒沢明監督作品。トーホースコープ。☆

若旦那大いに頑張る　東宝映画。中村積監督作品。瀬木俊一、水野久美主演。トーホースコープ。（九―二十一日民劇）

殺人犯七つの顔　新東宝映画。三輪彰監督作品。中山昭二、久保菜穂子主演。

裸女と殺人迷路　新東宝映画。小野田基齢監督作品。和田桂之助、三ツ矢歌子主演。（九―十四日平新東宝）

女王蜂の怒り　親分の集りに海堂組の女親分ゆり（久保）だけが欠席、それを知った子分の広はなぐり込みをかけ龍神組の客分ハリケーンの政（宇津井）にかばってもらう。知らせのないのは龍神組の副長剛田の作為と判る。剛田は海堂組が請負っているオリエント商事の荷に眼をつけ、損害負担金取立ての委任状を手に入れ、ゆりは返済に困る。賭場で資金調達しようとして負け遂に剛田に身体をはる。その時政は海堂組の彦に剛田のいかさまを知らせる。双方は遂に喧嘩となるが、親分集の努力で和解がついたその手打式の夜剛田は乾杯と偽り睡眠剤でゆりを眠らせ肉体を奪う。ゆりは剛田に最後の決斗をうながしたとき政止場にパトカーが来た指揮をするのは海上保安官の制服に身を包んだ政で剛田に海上ギャング事件の容疑者として逮捕される。新東宝映画。石井輝男監督作品。新東宝スコープ・フジカラー

侠艶小判鮫　新東宝映画。中川信夫監督作品。嵐寛寿郎、宇治みさ子主演。新東宝スコープ。（十五―二十一日平新東宝）

（第三種郵便物認可）

各地番組

◇内郷市▼綾映劇「二等兵物語あゝ戦友の巻」「紅の翼」「哀愁の高速道路」九―十四日「花は咲かず」「二、三部」「新日本珍道中東日本の巻」十五―十八日「女侠一代」「天狗四天王の逆襲」「港で生れた男」十九―二十一日▼第二イワキ「喧嘩笠」「さよなら今日は」「点と線」九―十四日「森と湖のまつり」「白蛇伝」「自雷巴小判」十五―二十一日

1959謹賀新年　昭和三十四年

和洋家具製造
室内装飾設計請負
各国漆器・神仏具
銅花器・雑貨
丸ほん
佐々木芳弘
営業所　平市三丁目　電118　359
工場　平市新田前　電182

テレビ　ラジオ外
家庭用電氣器具
月賦販売
日新電器株式会社
平市二丁目四七　電七七九

御婚礼　御集会に
大広間を御利用下さいませ
よし川
平市田町　電二八二

矢吹電話工業株式会社
取締役社長　矢吹肇
平市新川町六　電二三〇八

板装
看塗
ネオン
平AD社
土屋正二
平市駅前　電1300

広告宣伝マッチ
サトー広告社
平市三十九町（三平米大通り商工会館先）電一七九〇

優等賞受賞御礼
ヤマフル醤油
ヤマフル味噌
塩屋
電話一〇番

日本一を誇る大きさ

赤井青年研修所が完成

三十三年度新農山漁村建設事業の一つとして昨年九月一日から総工費三百五十八万七千円（半額国庫負担）で着工した平市赤井字同町一八九地内の赤井青年研修所が完成、旧正月の二月初め落成式を行う。

同青年研修所は日本一といわれる三百五十三平方㍍（百七坪）の広さと近代設備を誇る緑色モルタルの赤瓦の立派なもの。赤井地区には公民館を始め集会所や研修の場がなかった懸案のものだけに地区民の喜びは大きく、赤井、平窪、旧平地区民が利用できる。完成した研修所は赤井青年会（会長芳賀芳直氏）員、婦人会員を始め鈴木隆衛市議ら地元民の熱意で建てられたもので、コンクリート床にイスを並べたステージ、映写幕つき大ホール（三十五坪）冠婚葬祭などに使用できる三十畳敷き大広間、洋式図書室（五坪）模範炊事室（七・五坪）タイルの大浴場、事務室、管理人室を完備、六十人分の宿泊設備も準備されている。管理は赤井青年会によって行われるが、県では同研修所をモデル研修所として近く青年研修所の建設計画を持つ三十地区民代表が視察に来平する。

【写真は日本一を誇る赤井青年研修所】

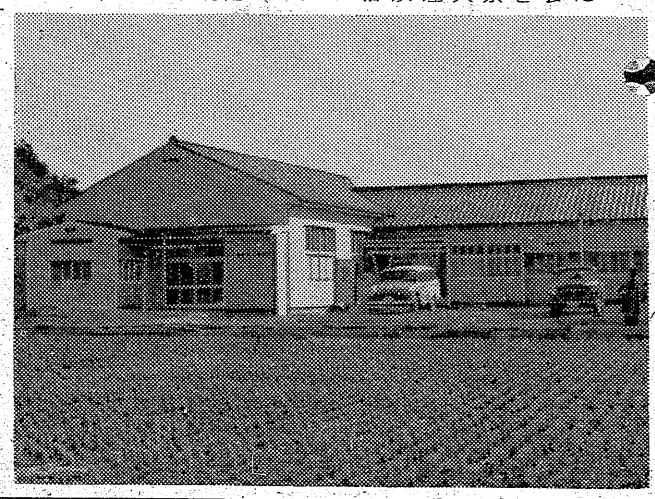

原因判らず関係者大あわて

ユリの栽培に暗影

夏井　球根の表面が腐る

平市農務課では同市夏井山崎農事組合（組合長山崎創氏）に対し、将来の特産物とするためのユリの栽培を奨励し、現在組合員四、五名が約五十アールに試作しているが、昨年ごろから球根の表面が黄色になって腐ってしまうものが現われ、関係者をあわてさせている。石城地方病害虫防除所では早速県農事試験場に現物を急送して病害によるものか、虫害によるものか調査を依頼しているが、まだ結論が出ず、土じょう線虫（ネマトーダ）か根ダニによる被害ではないかと見る向きが多く、今年は土じょう消毒を行って作付けする計画を進めている。

四倉にコソ泥横行

十日未明、四倉町本町横田商店横田ユキ子さん方の表戸をこじあけて賊が入り、タバコ（ピース）五十個入れのガラスケースを盗まれた。同町は年末からコソ泥が横行、旧冬の汪強盗も捕まっていないので、町民は不安をかこっているため、四倉警部補派出所では犯人逮捕に懸命である。

酔って警官や通行人をなぐる

平署では九日午後七時五十分ごろ内郷市白水町入山八十三浦和合（三）を傷害現行犯で捕えた。泥酔した三浦は平市田町三丁目飲食店〝ままこと〟前を私服で通行中の平署四倉警部補派出所勤務佐々木義雄巡査（三）の顔をいきなりなぐり、右眼に十日間の傷を負せたほか、通行中の平市梅香町一二会社員遠藤隆雄さん（三）ら四人もなぐりつけた。

特急指定券を発売

平駅　三等だけ上下十枚

新年から平駅でも特急〝はつかり〟の指定席（上り四席、下り六席）が買えるようになった。従来平駅から特急に乗る場合は上りは仙台、下りは水戸駅の各センターに座席の有無を確めた上、平均二週間前から申込まないと乗車出来なかった。今年から新たに平駅でも指定席がとれるようになったものだが三等だけで二等席はない。

列車内で恐喝逃走

十日午前四時ごろ東京都中野区城山町三六洋服仕立業渡辺智夫さん（三）は、常磐線下り三二列車（平―竜田間）の後部四両目洗面所で、赤色ベレ帽、黒めがね、紺背広を着た二十三才前後、一・六㍍位の男から現金を出せとおどかされ、五百円を恐喝された。知らせで富岡鉄道公安室で犯人を追跡したが、犯人は滝田駅で下車、上り三四列車（平発午前七時五分）に乗り替え、茨城県赤塚駅付近で飛びおりた模様。なお去る七日東北本線で発生した列車内の恐喝犯と同一人ではないかとみている。

やっとストーブ

平市役所で大喜び

平市役所職組（組合長金成武徳氏）は十日午前十時から市当局に懸案の石炭ストーブ新設方を申入れた結果、伊藤助役から二、三日中に各課に石炭ストーブ設を新設する回答を得た。平市役所では開設以来木炭火鉢を暖房にあてていたが、木炭から発散する一酸化炭素で中毒者が続出、仕事にならないと数年来ストーブの新設を申入れて来たが実現せず、ようやく十一年ぶりに設置されることになったもの。

4Hク研究発表会

石城郡4Hクラブ連絡協議会と各農業改良普及所共催による七百万円を目標としている。

九カ所を徐行指定

スピード16―20キロに

常磐署は交通事故防止策の一環として市内次の九ケ所を徐行指定地内に決め速度制限の標識をたてた同所ではスピードを二十㌔または十六㌔に落さなければ違反となる。▼四坑踏切▼辰ノ口鉱業所入口▼上町踏切▼八仙交さ点▼馬場坑入口▼溜泉神社前▼市役所入口▼駅前交さ点▼天王崎三角点

年末年始に忘れ物百二十件

平駅の調べ

平駅改札係では人出の多い去月二十七日から正月七日まで列車内、待合室に置き忘れた物品をまとめていたが、四日の十七件を最高に百二十二件だった。この内三十五件が忘れ主に返還されている。昨年度にくらべると件数は変っていないが、落主の現れたのが昨年度の倍になっている。忘れ物の種類はオーバー一着、カメラ一個のほかスーツケース、洋がさ、風呂敷包などが、件数の八十％をしめていた。また同改札係では物品を七日間保管してから平署に移送するので、列車内、待合室に置き忘れた人は一週間内に改札係まで申出るよう要望している。

四倉で旧年末年始大売出し

23日から

四倉町商工会では七日商業部部議員会で旧年末年始大売出しを行うことを決めた。期間は旧十二月十五日（新一月二十三日）から旧一月十日（新二月十七日）までの二十五日間で、買上げ一千五百円ごとにくじ引券を添え、当せん者百名を三月二日から二泊三日温泉に招待、当りくじ以外は二月二十四日から三日間四倉町映画館に無料招待する。なお期間中の売上げは七百万円を目標としている。

つさん　2464　中島安男

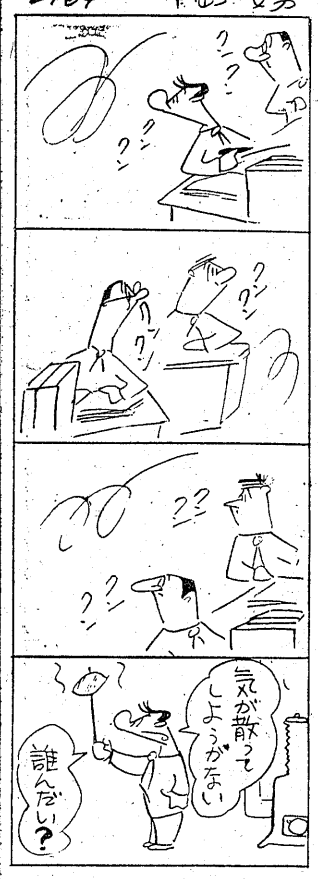

整形外科　外科　内科　金成医院　金成一桂　平市鎌田町電八二六

藤井サト子バレエ研究所　平市石島公民館内（電六五〇）

菓銘　平五萬石　あやめ城

モロゾフ　チェンバー　平・世界館前　花好　電一九四九　各種洋酒喫茶

財団法人　松村病院　平市南町23　電（代表）2270
外科　整形外科　性病科　胃腸科　呼吸器科　神経科　小児科　産婦人科　精神科　放射線科　院長　部長　部長　部長　部長　部長　部長　部長　部長　部長　部長　松村亨　堀愛雄　浅野幸身　高木浩太郎　坂本隆太郎　金子剛　佐藤稔　坂本隆太郎　四戸廣
産室新設（完全給食・完全看護）　平市手搦町二九　平市小太郎町一八　城東分院　城南分院

酒　会津清酒　やまとがわ　大和川　平・材木町　大喜多や　電1722

木の香も芳しい閑静な旅館……　入浴随意　平市正月町　福島産業先　あづま

臭のない　音のしない　衛生的な　時代の尖端を行く最新型タンク車をご利用下さい　平市役所公認　平衛生社　平（電一六〇二）四倉（電二四九）

いつも変らぬ　神戸牛　配達迅速　神戸・鎌倉特約店　肉のデパート　緑屋　本店　平市一丁目　電539　支店　平市中央通　電794

皮膚科　泌尿器科　性病科　三浦医院　平市長橋町五一（電二二一）（バス停留所前）　三浦正男

成人の日のお祝いに……

気軽な　タウン・ウェアー　スポーティで　スマートな　紳士服なら　ホかや　へどうぞ　平・3　電203　TOKYO MADE

耳鼻咽喉科　高柳医院　高柳博明　平駅前電一一二

営業案内　スライド　沿線広告　店内装飾　アドバルーン　サンドイッチマン　ご用命は…常磐広告社　平市三十米通り　電四四七

光売　10時30分　主催　平市　場外　福島郡山若松平市　1月12・13・14・15

いわき民報
（第三種郵便物認可）
月刊（除日曜）1ヵ月金100円一部五円

随想

カメの中のフナ

岡田弘成

旧冬仁井田清で釣ったフナを五十尾ほどカメの中に生かしておいた普通ならすぐ焼くか友だちに配ってしまうのだが、正月が近いので生かしておいたのだある朝水を替えてやったら体を縦、横にひるがえしピンピシと音をたてて喜ぶ。ちょうど邪気のない幼児の姿であるその瞬間に考えた。魚は水中の何とかいう成分をとって食物なしでも生きているという話だが、この者共は針の先のエサを食った連中だ。さぞ腹が減っただろうーと食い残りのウドンの屑を入れてやった翌日覗いたらウドン屑はなくなっていた。私は良いことをしたと思ったーと同時に何となく憐っぽい気持ちになった。屠場に運ばれるブタを乗せた車を見たようなあの気持ちだ。このフナを焼くに気はなれなくなった。正月のある日その幾つかを新川畔に持って行った。市役所脇の石積みに腰を下ろして一尾ずつ川の流れに放した。すると中には水面から一たん空中に飛び上ったのもいる。その姿は声帯があるなら〝有難う〟と言うのだろうが、その気持ちを動作で振舞ったといった印象を私はうけた。遡上の季節でないからみんな下流に泳ぎ去ったと思う。とすればまた仁井田清となる。そこには鵜の目鷹の目でお前共を待っている輩がいる。二度の針のエサに迷わぬよう一尾一尾に因果を含めてやったつもりであるが、誘いや引っかけの考え方が進んでいる時世なのでいくらか気がかりである。

（本社四倉支局長）

六千一百名を検診

平保健所で赤痢対策

法定伝染病発生の八割を占める赤痢の予防対策は年々強化されているが、平保健所では三十三年度第一次赤痢冬期対策の計画書を作製、一月下旬から四月上旬までに管内の昨年度の赤痢患者と家族六千二百二十五名を対象に、冬期保菌調査を実施することになった。

▼一月＝検査器の準備および整備。多数地区と衛生不良地区の住民▼二月＝工場、事業所の給食従事者と食品取扱い業者▼三月＝水道関係に従事する者と期間中不都合で検診できなかった者。

新入学児童のテスト日決る

磐城で12日から

磐城市内校長会は九日午後一時から市役所で開き、新入児童の健康診断とテスト日について打ち合せを行い、日程を次の通り決めた。

▼十二日　小名浜一小▼十四日　小名浜三小、永崎小▼二十三日　渡辺小▼二十四日　泉小、上釜戸分校▼二十五日　江名小なお鹿島小と小名浜二小は未定。

学校めぐり

平二小で冬休みの反省会開く

平二小少年会では九日午後一時からの支部総会で冬休み中の反省会を開いた。その結果、玄関口に「勉強中」の札を掲示するのはよいことだから今後も続ける、最近石投げや学校の登下校にたんぼやアゼ道を通るものが多くなったから止めようなどをきめた。

慶弔録

◇平市◇

【出生】▼網代栄一（長橋町三〇嘉一長男）▼塩山ひとみ（磐城市江名　磐三女）

◇常磐市◇

【出生】▼阿部美智子（下湯長谷九〇長蔵三女）▼清水智恵美（天王崎一二八　秋男長女）▼大平節子（梅ケ平二〇　勇長女）▼下遠美保（三阿七八　忠二女）▼多田章子（長倉七二　民治三女）▼遠藤美智代（竜ケ沢四〇　義一長女）▼鈴木正継（湯台堂一五　次夫長男）▼伊藤好三（竜ケ沢七九　鶴吉三男）

【結婚】▼大滝徳次郎（東京都江東区深川冬木町一）三浦秀子（台山六）▼根本和江（亀ノ尾一四〇茂雄五男）小林マシ（西白河郡矢吹町三城田）▼三島克夫（力石九五　勝儀長男）池亀花子（喜多方市岩月町　富津安一三女）

◇磐城市◇

【出生】▼内海憲子（下神白字三崎三三　清二女）▼飯塚勝子（下一彦八下手一五三　新一長男）▼斎藤鈴木清美（林ノ上二四一　清長女）▼斎藤美恵子（南富岡字薬師前五五　薫三女）

民報映画案内

◇平市　十四日まで

★世界館（六・二一）白昼の侵入者（七・一八）血文字船（八・四二）親不孝通り

★東映劇場（五・三〇）忠臣蔵（六・五〇）魔人の爪

★平館（六・二〇）忘れ得ぬ人犬会（八・四〇）嵐を呼ぶ友情

★民劇（七・一三）若旦那大いに頑張る（八・二六）隠し砦の三悪人（二十一日まで）

★平新東宝（七・一〇）裸女と殺人迷路（八・四三）殺人犯七つの顔

★ひかり座（六・四〇）平原の待伏せ（八・二〇）朝なお夕なに（九日まで）

★聚楽館（六・五〇）ターザンの激斗（八・四五）深く静かに潜航せよ（十二日まで）十四日まで

◇内郷市

★綾映劇　夜六時三〇分　二等兵物語・ああ戦友の巻　紅の翼　哀愁の高速道路

★第二ティワキ　夜六時三〇分　さようなら今日は　喧嘩笠　点と線

◇磐城市小名浜　十四日まで

★国際　人生劇場　都会という港　皇太子様おめでとう

★東映　お坊主天狗　一丁目一番地　丹下左膳

★磐城座　渓谷の騎士　ラブレター　危険な群像

★金星座　鷲鵬小判鮫前篇　女侠一代　利者の復讐（十一日まで）　勝

★銀星座　無頼の群　左ききの拳銃（十二日まで）

◇勿来市植田　十四日まで

★菊多館　夜七時　修羅八荒　点と線

★うえた館　夜五時三〇分　絶唱　続夫婦日景　勢揃い江戸ッ子長屋

100字

平市役所の各課では今の庁舎ができてから11年振りで、暖房用の火鉢がストーブに切換えられることになった。ガマンさせた方もガマンした方も偉いもんだと思う。最近、常磐や勿来市が新庁舎建設を進め、磐城市はすでにガッチリしたのを建てたし、五市合併の気運を前に、それぞれが庁舎コンクールをやっているみたいにもとれるが、事務能率の増進を考えた場合まことに結構だと思う。家庭生活が文化的であるのに、役所にくると、盆踊に鼻水をたらして執務するようでは気の毒。ストーブも実際は非衛生的だが、ガスだスチームだとゼイタクはいわれぬから、市財政に応じて処理すべきもの。平の庁舎も狭くなった。近い将来新築せねばならぬ時がくる。人口が増えれば、職員も増えるからだ。だが新庁舎をたてるとなると大会がかかる「そんなのは後回しだ」と反対論が出そうだが、そういった調子で、火鉢も仲タストーブになれなかったようである

（龍人）

ラジオ

10日

◇NHK　第一　1040KC

7・30　土曜の夜の贈物❶玄年生まれ二十の厨　藤浦洸　大下宇陀児　近藤玲子　中村雅子　三国田連太郎　北葉山　豊田泰光❷なつかしのメロディー　三枝喜美子　池田智恵子　川田孝子❸とんち教室　石黒敬七　長崎抜天　小川哲夫　北林透馬❹クイズこゝはどこでしょう　司会佐々木徹全

40　はじまった教育テレビ

◇NHK　第二　1540KC

7・00　映画音楽❶バジャマゲーム❷先生のお気に入り❸ある微笑他　解説清水光雄

30　若い世代へ　「スポーツの世界」ラグビー物語　軽音楽ホール「笈田敏夫ショー」

8・05

9・00　在外邦人音楽家演奏会❶ピアノ独奏（ベルリン）松浦豊明❷テノール独唱（ローマ）五十嵐喜芳❸ピアノ独奏（フランクフルト）梶原完

◇ラジオ福島　800KC

7・15　漫才「恋愛指南」春日富士松・雪雄

30　歌謡バレード　春日八郎　大津美子　三橋美智也他

8・00　花形歌手歌う遊覧船　司会楠トシエ他

30　歌謡ベストテン❶赤い夕日のふるさと❷からたち日記❸星はなんでも知っている

9・00　福ちゃんのディスクジョッキー

テレビ

NHK

7・15　全日本総合バスケットボール選手権大会について　横山堅七　加瀬正巳

25　モスクワ芸術座中継「三人姉妹」チェホフ作　オリガ（イワーノワ）マーシャ（ユーリエワ）イワーナ（マクシーモワ）他、

9・25　ニュースを追って　大火から立上る古仁屋

DPはタナカ

ナショナル電気暖房器
暖かです！便利です！
寒さからあなたを護る
59年度新型60余種…
木田電気商会
平市銀座街駅側入口角　電2008

御宮
平市新川町
橋本屋
電1948

新しいDPは富士

謹賀新年
SSN
ここへ差込む
インクビンよさようなら
人工衛星の飛ぶ時代　現代は余りにも忙がしい　インクビンからインクを吸入したのはもう過去のもの　スペアーシステムのオネスト60で完全に解決です
プラチナ オネスト"60"
インクスペアー付
¥1000　¥1500
¥2000　¥3000
岡藤年筆店
平市中央通り　電399

東北代表清酒
あもりの人
常磐酒類吟醸
磐城市　電1141

立体喫茶タカオ
世界館前
電1666

ベアリングと工具
NACHI（ナチ）
BALL AND ROLLER BEARINGS
★
機械工具各種
（価格低廉を厳認致しております）
平市正月町
電1912・1139
平熔材

外科
胃腸科
泌尿器科
性病科
真木医院
平市南町（公会堂通り）
電話一一九五番

あの奥さまの手際のよさよ
突然のお客さまがあっても、カニ罐や貝柱、魚の水煮など罐詰の用意があればサラダや中華ふうのナベ物が即座にできます。
○カニ罐　一二〇円―二三〇円
○貝柱罐　六〇円―一二五円
○さんま蒲焼　一罐　三〇円
日曜特売　鮮魚と巣もの
藤越
平市銀座

最高の家庭慰安風呂
銘木木曾桧製風呂と厚銅製特許大黒釜
気分に於て最高
経済的に於て最高
丈夫さに於て最高
宣伝用　製小型大黒風呂
6カ月月賦　1500円より
現金　13500円より
各種風呂と釜
大黒釜本舗　渡辺工業所
平市正月町19　電183
（本町六丁目南裏）
お風呂は寒中でも一くべで沸く釜を
沸き良い釜を使って御家庭を明るく

太平櫻
大平酒造合資会社

ピッタリとお気に召すようお合い!!
正札堂洋服店
平市大通り

産婦人科
本院（午前中）平市二丁目　電三五五
分院（午後）常磐市天王崎　電四〇一
叶多医院

生花（古流）盛花、投入教授▽毎週一回　常磐市桜木町通り電（常磐）五三八秀齢斉　河瀬キミ子

貸家　店舗住宅貸室六戸新築落成▽電気水道設備完成▽家賃低廉▽委細面談　平市白銀石島商会（六五〇）

急募　▽美容師一名▽経験三年以上▽通勤住込可▽高級優遇▽委細面談　三幸ハリウッド美容室　電一三二七

男女　店員募集▽委細面談　平市堂の前二〇日本電建平営業所前　理容器具　小針商店