夕刊 いわき民報
発行所 平市田町63 いわき民報社 社長 野沢武蔵 編集部 電381 広告専用電1222

古い信用と最新のモード OHOYA 蝶矢印のワイシャツ 中野洋品店

下水道建設大工事始まる

十カ年計画 まず才槌小路から

平市が三十三年度から十カ年継続事業(総予算三億九千万円)として計画した大工事、下水道建設は一月二十日から三十三年度分六百万円(国庫補助百万、起債予定二百万円)で着工した。三十三年度分は才槌小路踏切―紺屋町ご汁屋前まで四百メと研町地内から六号国道まで四百メが三月末までに完成する。引き続き三十四年度は総工費三千百万円で、田町大貞前から新川まで、銀座街から新川、火力発電所下から新川まで延三キロにヒューム管による下水道布設する。これで電話工事ののち半年にわたって悪道路といわれた才槌小路も整備され、平市は逐次地下下水道による排水の文化衛生都市に切換えられ、問題のし尿処理問題も水洗便所から下水道に排出するため解決されることになる。

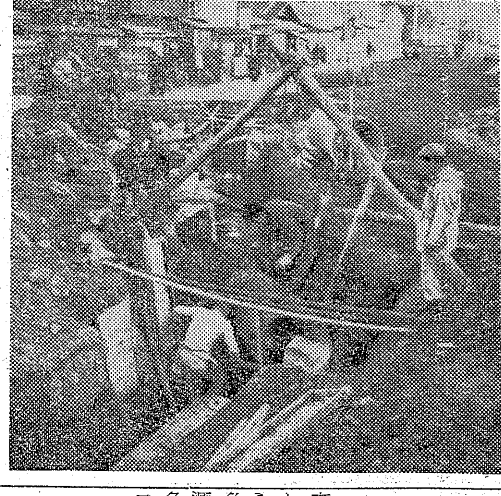

【写真は十年計画で始った平市の下水道工事】

団員二百名減らす

四倉 消防機構改革案決る

四倉町議会総務常任委員会は二十七日開き、消防機構改革案をつぎのように決めた。

▼団員七百二人を五百人とする▽分団二十一を十七とする▼給与(年)団長一万円、副団長七千五百円、分団長二千五百円、副分団長二千円、班長一千三百円、副班長一千円、団員七百円、伝令一千円、技術者千五百円、庶務部長四千円、副庶務部長二千円、出動手当一回七十円、

農委連総会で役員改選

石城地方農委連合会総会は二十七日午後一時から県石城事務所会議室で開き、三十四年度予算、事業計画などを協議、役員を選出した。会長を除く役員は新任で、役員は次の通り。

▼会長 伊藤秀吉(平)▼副会長 草野米彌(小川)吉田正義(内郷)▼幹事 草野栄(三和)中村慶次(好間)

魚のアパート 九個が完成

増殖に期待

本県の沿岸漁業振興事業の一つとして、磐城市県水試ではことしから初の試みとして魚のアパート(魚礁)を沿岸海底に沈め、水産資源の保護増殖をはかることになり魚のアパートを造り始めていたが二十六日までに九個ほど完成した。県水試では工作費二十七万円を投じて、外径一メ、高さ九十センチ、厚さ十五センチの円筒ブロック四十七個を二月中ばまでに完成し、同市中之作港の南東五千メ、深さ二十七メの海域に沈めることになっている。この円筒ブロックの中央三カ所に三ツの窓を設けて魚類の出入を自由にしているほか、胴体に二メの鉄棒を横に突き通して板引漁業のできないようにしてあるのがミソ。タイ、カレイ、アジ、サバ、タコ、スズキ、メバルなど沿岸魚がこのアパートを利用して増殖するものとみられその成果が期待されている。

農委連で辞任役員に感謝状

石城地方農業委員会連合会では二十七日午後一時から県事務所で総会を開き、辞任した副会長豊田豊(勿来)馬上豊(四倉)監事四家重雄(常磐)の三氏に感謝状を贈る。

湯本温泉の環境を浄化

"青少年たちを守ろう" 30日 市民あげての集会

温泉街としての観光都市である常磐市は一面青少年の不良化を誘引し易い環境にあり、とくに明るい街、健全な街の形成が強く叫ばれているにもかかわらず、青少年の不良化防止、健全化対策が確立されていない。さきに市議会に「青少年補導協議会設置条例」が提案され、これの通過によって予算化する計画だったが、市議会ではこれを議題とせず見送ったために計画も立ち消えとなった、最近「青少年を守ろう」という声が全市民のなかから湧いて来たため、三十日午後一時から湯本公民館で「青少年を守る」大集会を開くことになった。集るもの市当局、市議会関係をはじめ各小中学校長、補導教官、PTA、警察署、防犯協会、民生委員、児童委員、保護司、婦人会、炭鉱主婦の会、青年会その他関係諸団体から百数十名となっている。いわゆる全市民の一大運動を展開しようというものだがこの集いにつぎのような計画案が示され、これに基いて具体策をたてようとする大がかりなものである。

◇青少年の健全化対策として▼児童福祉思想の高揚▼青少年団体活動の促進▼児童遊園地など児童のための健全施設の整備▼青少年指導者の養成と確保▼青少年の施設の充実をあげ

実施方法として▼児童憲章を街頭に表示する▼市公報および公民館報などの利用▼チラシの作製配付▼講演会の開催▼青少年各種団体代表による青少年の声をきく会の開催▼子供会指導者連絡会の開催▼地域子供会、子供クラブの結成促進▼青少年団体育成機関の連絡会の開催▼商店等勤務青少年の組織化促進▼郷土建設青少年実践活動の促進▼既存児童遊び場の補修と新設の促進▼児童館の促進▼児童委員活動の促進▼青少年指導者の養成の施設の充実▼青年の家、勤労青少年ホームの建設▼国土開発青年隊の養成

◇青少年の不良化防止対策として▼青少年の非行防止対策の強化▼青少年の環境の改善▼青少年の非行を防止するため積極的に青少年向きの優秀な映画の普及▼不良化防止のための補導の強化をとりあげ、実施方法として

▼防犯補導地区会議の開催▼愛の鐘運動▼学校、PTA、警察の懇談会▼児童相談事業の促進▼映画、出版物、小売業者との話し合いの会の開催▼母親クラブの結成促進と活動促進▼母と子の座談会の開催▼婦人サークル活動▼校外補導の組織と協力態勢▼長欠児童、生徒の早期発見▼児童、生徒の自主的活動の育成

◇青少年対策機構の強化として▼青少年問題協議会の設置▼青少年の健全育成ならびに非行防止のための総合的施策の樹立と不断の計画的実行▼学校、家庭、職場を通じ社会一般の協力などをあげている。

西部が第一、東部が第三水曜

平市も定休を実施

2月4日から駅前大通りを境に

既報=平市内商店街の定休制は二月四日から実施することに決定、三十メ道路を境にして西部が第一水曜日、東部が第三水曜日に全店(理美容、料理店、映画館は除く)休業することになった。これで全店休業は磐城市に次いで行われるもので、平労基署では内郷、常磐勿来の三市の商店街にも実施するよう呼びかけている。

木村清治翁の顕彰会発足

銅像と頌徳碑を建立

四倉町上仁井田木村清治翁の顕彰会設立発起人会は二十七日午後一時大浦公民館で開いた。各大字の代表、地区選出町議をはじめ各機関、団体代表など五十余名が出席、鯨岡栄造氏が座長となり協議の結果、満場一致で設立と決り事務局を大浦公民館(局長片寄忠重館長)に置き即日発足した。顕彰の方法は二百万円の一般寄付を仰いで木村翁の銅像と頌徳碑を建立するもので敷地などは追って決めることになった。

農業委員第二期研修会

県石城事務所経済課では二十八日午前十時から同事務所会議室に関係者約百名が集り、農業委員第二期研修会を開き、新農村建設の問題点や交換分合の推進農業経営の合理化対策などについて、県の係員から説明があった。

十億円ライン割る

中小名浜湾33年の水揚げ高

磐城市小名浜漁協組では小名浜港の三十三年の水揚げ高を集計中だったが二十六日、総水揚げ高三万八千六百三十トン、八億六千九百八十万三千円とまとまった。これは三十二年の三万五千六百二十五トン十億二千五百七十九万四千円にくらべ水揚げ量では三千五トン増したが、水揚げ額では一億五千五百九十九万一千円と大きく引離された。これは三十一年、三十二年は十億円ラインを保持し、小名浜港の水揚げ高に安定度を見出したとみられていたが、三十三年は、ナベ底景気におされたのが大きく影響、さらに大きな原因として巻網、特にアグリ漁にマイワシの少なかったこと、豊漁型と喜ばれたサンマの尻つぼめとなったのをカバーすることができなかったことがあげられている。総水揚げ高を漁業別にみると断然サンマ棒受け網が二万六千二百七十六トン(三億六千三百八十八万六千円)で筆頭にたち次いで巻網、六千百十六トン(一億九千十三万四千円)底引四千六百四トン(一億九千四百四十六万二千円)の順となり主な子魚種別は次のとおり。

❶サンマ=二万六千二百七十三トン、三億六千三百五十六万二千円❷セグロイワシ=三千六百五トン、五千百八十五万九千円❸マイワシ=一千六百三十四トン、七千七百二十一万三千円❹カツオ=九百三十三トン、五千五百四十七万円❺タコ=七百六十四トン、三千九百八十八万二千円❻キチジ=七百五十トン、一千六百四十万七千円❼サメ=六百三十二トン、一千八十九万円❽カレイ=五百八十六トン四千二百十四万九千円

磯野市長、健全財政を強調

各課長に指示

常磐市は新年度予算編成期を迎えこれに先立ち磯野市長は二十三日係長、課長を招集して新年度予算編成方針の大綱について指示した。すなわち健全財政の基盤確立と財政収支の均衡を保持するために消費的経費と投資的経費のバランスを図り、あくまで市民の福祉のうえにたっての予算を編成することを根幹とし、したがってこれを完に達するためには歳入においては市税の確保と徴収の適正化を期し滞納の一掃を期し、歳出については市債について新市庁舎建設のため三千五百万円が見込まれ、累計一億五千万円となる。この市債額は市の基準財政収入をはるかに上回るもので、市行政の円滑なる運営はムズかしいので消費的財政は極力きりつめ、一般財源の二十%位にとどめるよう強調した。二十六日午後一時から各係長、課長の予算編成会議を開くことになったが、本年度はナベ底景気の後をうけて市長の方針に基き相当キツイ予算編成が行われることになろう。

寸言

▼下水道工事始まる。将来は水洗便所の恩恵に浴する。

▼平も東西にわけ定休行う。休みも勉強の一つ。

天気予報

お好み食堂 玉半提供 (小名浜測候所発表)

【今晩】北風はれ、のちくもり。
【明日】北の風くもりで一時小雨
海上 今晩風波は次第におさまる見
明日、遅くなって風波が出る見
込み。

カメラの月賦
わずかな金で あなたの夢が....
キャノン・ニコン・ミノルタ
ヤシカ・パール・アサヒペンタ
ペトリ・アイレス・マミヤ
ワルツ・レオタックス・ニッカ
オリンパス・リコー・カロー
タロン・フジカ
各社8ミリ撮影機・映写機・引伸機
トランジスター・ラジオ・テレビ
カメラの田中
平駅前アーケード街 電・860

郷土の誇り
清酒 白馬の雪
平市長ノ口
白馬の雪酒造株式會社

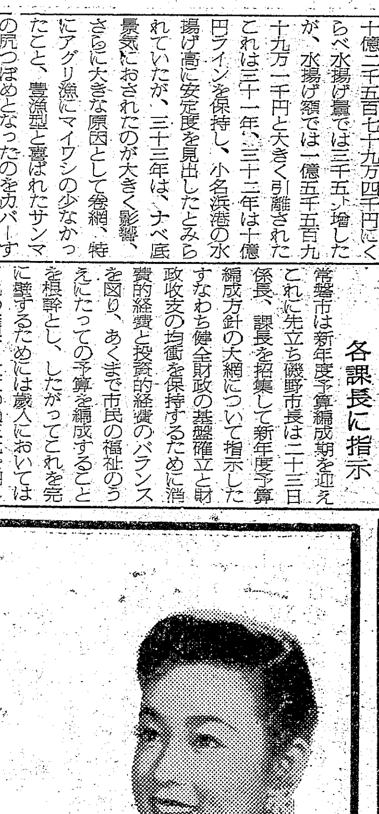

味の食堂
(平市公会堂通り)
味の友
電話 四八六

薬局開店
(1月29日)
各種 メーカー薬品
取揃えてあります
お買上げの方に
粗品進呈
処方調剤 井出薬局
薬剤師 井出志津枝
平市柳町8 電1799

―客足を食い止めよう―

湯本駅前に跨線橋

設置期成同盟会を結成

常磐市の商店街と常磐炭鉱の住宅街八仙、台の山、浅貝、竜ケ沢、鹿島地区をつなぐ跨線橋を設置してもらいたいという運動が起って いる。すなわち湯本駅を中心とする商店街は駅前都市計画の完成とともにますます発展が約束され、常磐市は国鉄常磐線で商店街と消費地帯である炭鉱住宅街とが分断されている形となっている。とくに最近の人口増加と、交通量の増大、一方湯本駅の貨車扱いの激増などで八仙踏切、上町踏切など貨車の入換え作業などで閉鎖される時間が多くなり、甚だしく交通に不便を来すようになり、消費者が平方面へ流れる結果となっているこの客足食い止めの策としてこんど湯本駅前跨線橋設置期成同盟会を結成、発起人代表として立花潔青木元治、鳥形常七、富田正二、藤田兵吉、松谷正治各氏連署調印して二十八日市長、議長、経済委員長に設置方の陳情を行った。

農業共済まつり

平市、七カ所で開く

平市農業共済組合（組合長山部隆雄氏）では二十九日から二月一日まで四日間、平市七カ所で農業共済祭り記念興行を開催する。日の本舞踊演芸劇団一行三十名による劇「忠臣蔵」「共済劇」「どみちの く民謡」万才、小品奇術、コント共済バラエティー（舞踊）光玉斎天勝による大奇術など。日程次の通り。

▼二十九日午後一時夏井小▼三十日午後一時赤井松栄館、四時草野社会会館▼三十一日午後一時平六小、午後四時高久小▼二月一日午後一時平五小、午後四時豊間中。

農業実践大学

講師など一部変る

石城地方市町村協議会主催の第七回農業総合実践大学は二月十六日から五日間、平市公会堂で開くことになり、次のように講師や課題を一部変更した。

▼二月十六日　午前九時―正午「浜通り南部における稲作技術の問題点」県農試浜支場長水橋貞男、午後一―三時「これからの有畜農業経営について」県畜産課長庄林清治、午後三―五時「農家のもうかる家畜の飼い方」県種畜場技師小川英一▼同十七日　午前九時―正午「有利なる副業養蜂について」県種鶏場長柿沼成次、午後一―四時「ビニール園芸について」日本ビニル営農研究会技師渡辺誠三▼同十八日　午前九時―正午、渡辺氏が前日に引続き、ビニール園芸について講義する。午後一―四時「浜通りにおける果樹経営について」県園芸試験場長農学博士岩佐俊吉▼同十九日　午前九―正午「営農改善と森林経営について」日大教授農学博士朝永久次、午後一―四時「転換期に立つわが国の農業と今後の方向」朝日新聞論説委員団野信夫▼同二十日　午前九時―正午、午後一―四時「そ菜営利栽培の新技術」東京都農試そ菜部長萩原十

四倉経済委

四倉町経済常任委員会は二十九日午前九時開き、磐城セメント四倉工場の降灰害問題を検討、工場の施設を実査する。

とれ過ぎて網を切る騒ぎ

いわしの水揚げで活況

四倉港

四倉港は久しぶりで二十五日四倉沖四浬の漁区でセグロいわしの大群にあい、投網したところ魚が入り過ぎて処置に困ったため、網の一部を切って約十万キロを逃がして網をあげたが、それでも一網で三万二千七百三十五キロを漁獲した。付近に居合わせた岩手県船など三隻も操業し、三隻で一万八千八百七十二キロをとり、同日四倉港に水揚げした。水揚げ価格は十キロ当り二百三十円だったが、総額八十一万円を越え、加工業者も追気をおびた。四倉沖は二十六日以来他県船が入り込みにぎわっている。

求人者数いま一息

あと百名で百%達成

平職安では一月から、管内六十五中学校の今春学卒者のうち就職を希望している男子千二百五十一名、女子二千九百四名の計二千九十四名の職業あっせんを行っているが、二十七日までに入った求人数は千九百三十三名に達し求職者数に約百名足りないだけ。この分では全員就職できるものと見られている。平職安が二十七日調べたところによると、管内の求人は男子六百二名、女子三百五十一名の計九百五十三名で管外からの求人数九百八十名（男子五百九名、女子四百七十一名）より二十七名少いだけ。主な求人数を職種別に見ると次のようになっている。

▼管内男子＝一番多いのは店員で百四十三名に達し、続いて多いのは鉄工関係の百二十六名。食糧品製造工も比較的多く六十名を占め大工、左官などは五十七名、木工関係が四十二名などとなっており理容二十三名、クリーニング十八名、交通関係十五名の順。

▼管内女子＝トップは男子同様店員の百十三名。次に多いのは常磐交通のバス車掌六十四名で一昨年は大いに奮った繊維関係は四十名で第三位。理美容二十九名、看護婦二十名、食糧品製造工三名、事務員六名の順。

▼管外男子＝鉄工関係の百六名店員八十三名が圧倒的に多く、その他は食糧品製造四十一名、木工二十九名、大工、左官二十六名、クリーニング二十三名、理容十六名などとなっている。

▼管外女子＝トップは百九十三名の繊維関係。店員は七十三名でこれに次ぎ、理美容は二十七名、食糧品製造、看護婦、クリーニング三、四名程度。

テトラポットを使用

ケーソンの波コロシに

◉…運輸省小名浜港工事々務所では小名浜港の港湾整備五カ年計画に基いて三十三年度から施工、西外防波堤を三百五十m延長することになり、とりあえず三十四年度には工費一億三千万円を投じて七十mの延長築堤工事を行う。

◉…このため防波堤となる高さ八・二m、縦十m、横十二・五mの超大ケーソン（函塊）を同工事々務所の道路工場で造っているがこの一個は鉄筋使用量二十三t、容量二百七十立方m、総重量七百t、製造費三百三十万円というマンモスケーソン。三十四年度にはこのマンモスケーソン七個をつくる。

◉…このケーソンを防波堤に築堤する時には、この中に六十四個のブロックを入れて沈下させるほかケーソンの波コロシにテトラポット（高さ二・三m、重さ八t）を二百七十五個を海中に投入して、ケーソンの波浪あたりを弱めることになり且つ、テトラポットの製造に大馬力をかけている。テトラポットの使用は同港では初の試みだけにその成果が期待されている。

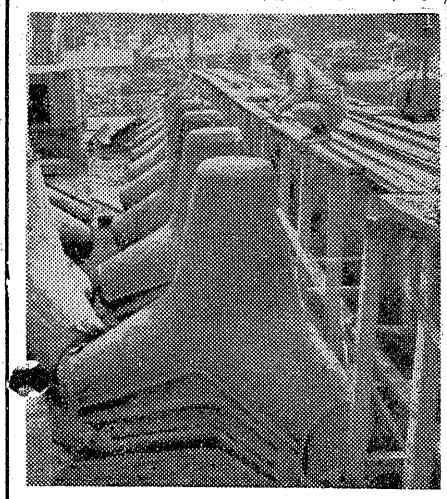

【写真は仕上がしいテトラポットの製造】

連合で〝歌謡ショー〟

平市旧正月大売出し

平市商連の旧歳末年始大売出しは二十九日から二月十二日まで全市連合で歌謡ショー招待抽せんで一千二百万円売上を目標に売出す。歌謡ショーは新東宝スター高島恵子ら本館で催す。抽せん券は二千円ごとに一枚（百円の補助券）で、商連加盟の六百商店が参加する。

施設の撤去猶予に決る

砂採取問題

【既報】四倉町上仁井田地区の海岸砂採取反対の同区砂漠会総会は二十七日午前十時上仁井田海岸で岡田繁吉区長以下百十余人が出て開いた。席上直ちに採取施設を徹去しろという強硬意見も出たが、結局町長の仲立ちもあるので、二月一日まで猶予することに決った

珠算能力検定試験

平南十会議所主催の第三十五回珠算能力検定試験は二月一日午前九時から平商に一千六百五十名が参加して行われる。試験時間は一、二級が午前九時、三級が十時、四、六級が十一時から。

市況

魚類

（単位㎏＝円）

（廿七日午後―廿八日正午）

二十七日午後はイワシ漁なく二十八日は唇引ものと延縄漁があった。

【小名浜港】唇引十八隻

▼アンコウ　二千三百㎏　三〇―一八〇▼エソ　一千九百㎏　八五―一〇〇▼カツオ　千九百㎏　八五―一〇〇▼サバ　千七百㎏　六〇―七〇▼サメ　一千㎏　一〇〇▼シイラ　七百五十㎏　九〇―一〇五▼イシモチ　七百五十㎏　九〇―七〇▼アナゴ　五百㎏　九五―一〇〇▼ヤナギ　三百二十㎏　三〇―一〇〇▼フグ　二百五十㎏　四五―四〇▼トウジン　三千八百㎏　五―四▼小アカジ　三千二百㎏　一八―一〇

【江名港】唇引九隻　延縄一隻

水揚げ中

▼タコ　七千五百㎏　八〇―五〇▼ナメタ　三千㎏　一五〇―七〇

▼小アカジ　一万三千二百二十五㎏　二四―二〇▼メヌキ　三千㎏　九〇―七〇▼大中アカジ　三千七百五十㎏　八〇―五〇

【中之作港】唇引二隻　延縄一隻

▼タコ　五千六百二十五㎏　九七―六〇▼ナメタ　千百二十五㎏　一四〇―六〇▼サメ　千八百七十五㎏　四〇―三五▼モウカザメ　二千二百五十㎏　六四・三〇▼メカジキ　三百㎏　一四五―七五▼マンダイ　四百五十㎏　五六―五〇▼ヨシキリザメ　七百五十㎏　三〇―一五

野菜

商況金融に変らず保合い。

▼ホウレン草　一〇―四（東）

▼アブラナ　三―一・五〇（〃）

▼ネギ　一八―一〇（〃）

▼ネギ　四五―二五（〃）

▼白菜　一二―七（〃）

▼ニンジン　三五―一五（〃）

▼ゴボウ　三五―二五（〃）

▼大根　一二―四（〃）

▼キャベツ　三〇―二〇（〃）

▼サツマイモ　一八―七（〃）

▼ジャガイモ　一七―一〇（〃）

▼キリイモ　四五―二五（〃）

▼ヤマトイモ　七〇―三五（〃）

▼サトイモ　三〇―一五（〃）

▼ヘラナ　六―三（〃）

▼レンコン　五五―四〇（〃）

▼タマコ　二―八・五〇（コ）

▼モヤシ　一五（〃）

▼ホシ大根　二二―五（〃）

▼カブ　一〇―二（東）

▼セリ　八―六（東）

果物

▼リンゴ　五五―二七（〃）

▼ミカン　六五―二五（〃）

▼ホシガキ　七―四（コ）

（丸平青果市場調べ）

私の利殖法

子供らに三分の二を投資

安藤嘉雄

自分自身に対する利殖はないないというよりしない。すべてを長女、長男の二人に捧げている。私の給料の三分の二は子供達の成長と学資に投資され三分の一はわれわれ夫婦の生活費に当てているのが嘘も隠しもないところ。むしろ私達の私生活を切り詰めて子供に尽しているのだ。私は昭和七年二十四才で朝鮮の役人となり、十一年から終戦の二年間の努力も夢も終戦にして十一年十月まで満州の役人で暮した。当時の満州は日本の生命線であり、一攫千金を捕もうとするもの、馬賊の頭目になるもの、思想的に追われたもの、日本を喰いつめたものなど種々雑多な日本人が未開の地に夢を託した。私もその一人で行政官として満州建設に一生を捧げようと意気に燃え、終戦に仕事もし、理財もした。この外地での十四年間の努力も夢も終戦にして一瞬に失い、裸一貫で八間の内五万五千労働者の保護という社会福祉的な仕事に生き甲斐を感じている。商店街の週間制実施もその一つとして、満州での大きな希望を小さな仕事の中に満たして行く。子供が独立して実社会に巣立ち私の投資が終ったあとは、これを利殖。久しぶりに夫婦で

好きな謡曲や茶道の趣味に楽しみたい。しかし私は実に生活力のたくましい男だから、停年になってからも社会に尽せる仕事を始めたいと思っている。その内容は秘中の秘だのが何よりのなぐさめで、管

（平労働基準監督署長）

キミよずいぶん待たせたね

さぞお待ちかねのことと恐縮しておりました鳴海陶器の第二回目がやっと入荷いたしました。ご飯茶わんと三角皿のとり合せが何とも言えず美しい！

○鳴海陶器販売会第二回分
茶わんと三角皿セット五百円
○すき焼セット　千円・千三百円
木曜特売　支那竹味つき　百ヅツ　十七円

藤越　市座　平銀

財団法人
松村病院
産室新設
平市南町23　電（代表）2270
産婦人科部長　佐藤稔
外科院長　松村亨
整形外科部長　堀野愛雄
性病科医員　浅野幸身
胃腸科部長　高木浩雄
呼吸器科部長　四戸隆太郎
神経科部長　坂本剛
小児科部長　金子基蔵
精神科部長　坂本剛
放射線科部長　四戸隆太郎
入院・往診随時
（完全給食・完全看護）

夏でも冬でも生ヒール　湯本の白雨

厚生医療指定病院
財団法人　竹林病院
本院　平市十五丁目二千米通　電六〇八・八一二
分院　平市小太郎町市役所前　電一二七四

助川写真館　磐城市　電三〇八

酒は郷土の銘酒太平桜
一日の疲労快復に
太平桜（一合八〇円）
明日のエネルギーに
ホルモン料理（一皿五〇円）
▽ニギリめし　三〇円
▽同定食　五〇円
御家族連れで御気軽に…
ニギリめしの
花はる
平市三田小路　電1802

貴女に心から奉仕する
ハリウッド美容室
平市・三幸階上
電話1327番

産婦人科
中田医院
平市材木町薬業館前
電話一〇九七番

良心よ！小鳥を返して…

植田小の鳥舎空っぽ
二十羽盗まれガッカリ

小学生が学校の鳥舎で大切に飼育していた小鳥が心ない何者かによって盗まれた事件が勿来市に起きた。勿来市植田小学校（長谷川武男校長）の鳥舎が二十六日夜から二十七日朝の間に何者かによって錠二つがこわされ、ジワシマツ十二羽、セキセイインコ九羽合計二十羽と巣箱や一斗入れ餌袋二袋が盗まれているのを二十七日朝七時半ごろ、餌をあろうとした児童が見つけた。学校当局では勿来署に届ける一方、盗まれた小鳥の行方を探してはみたが、全然何らの手がかりも得られず、「子供たちがかわいがって育てている小鳥まで盗まなくってもよかろうに…」と一昨年に続いて二度目の災難だけにガッカリしている。

同校では去る三十二年の夏休み中にもセキセイインコ十羽が盗まれたことがあり、淋しい思いをしている児童たちにいたく同情した同校々医、PTA役員の前田清美さんが一万円を寄付、これでセキセイインコ、ジワシマツ、カナリヤ二十八羽を買求めて大事に飼育していたもの。

セキセイインコは沢山の卵を抱きヒナ二羽がかえっていたがこのヒナまでごんどは盗まれた。この小鳥の飼育には六年の男女が交替で行い、現在は六年三組（担任、高橋むつ雄教諭）が飼育係を受持っている。

鈴木教務主任の話＝子供たちが大事に飼育している小鳥まで盗まなくてもよかったろうに…、心ない仕業としか思われず残念なことです。

六年三組、三浦淑元君（この話＝登校してみると小鳥が盗まれたときき、ガッカリしてしまいました。盗んだ人にお願いします早くわたくしたちに小鳥をかえして下さい。【写真は空になった鳥舎を淋しく見入る児童たち

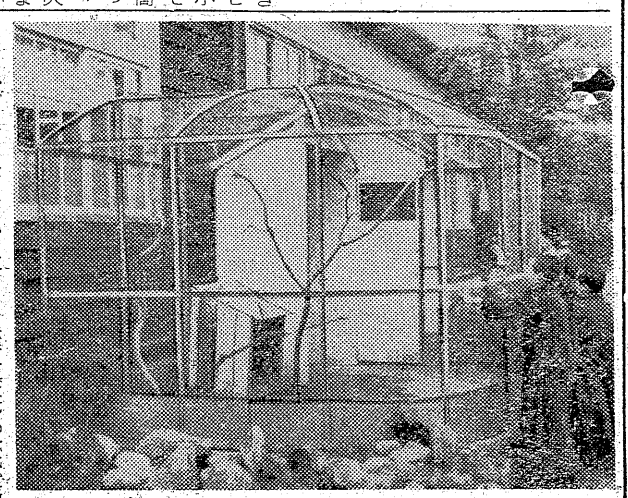

ガン、高血圧、心臓病など
成人病の予防週間
一日から実施　最近、増加の傾向

県医師会、日本公衆衛生協会県支部などと共催の成人病（ガン、高血圧、心臓病）予防週間は二月一日から七日まで県下一斉に実施されるが、平保健所でも同期間中に市町村、婦人会、医師会、薬剤協会の協力を得て実施することになった。最近増加の傾向にあるガン、高血圧、心臓病などの成人病は結核、伝染病の予防減少とは逆に増えているので、成人病の早期発見早期治療の促進を図るため予防週間を設け映画、講習会で啓蒙する実施の要点は次の通り。

◇ガン＝早期発見、早期治療の効果としての必要性。ガンの好発年令。

◇高血圧症＝定期健康診断の必要性。高血圧に伴って生ずる疾病の初期病状。生活上の注意。

◇心臓病＝生活上の注意。同病の症状など。

引揚者石城支部大会

引揚者団体県連合会石城支部（支部長鈴木新兵衛氏）では三十一日午後一時から平市白銀町石島公民館で石城支部大会を開く。当日は東京本部から中央執行委員長城戸恩愛が来平、中央での運動の詳細報告がある。会員の多数参加を希望している。

朝ゆ会で会員募る

内郷ヘルスセンターでは朝ゆ会の会員を広く募っている。毎朝六時から午前七時五十分まで入浴できる。一カ月会費千円。定員は百名。申込みはヘルスセンター（電二五〇八番）

平市労協で推せん市議決る

平市労協では二十七日午後一時から地方選挙対策委を開き、上坂昇（現役）塩田藏（現役）と矢和田実（国鉄）新妻恵直（労農）舘田徹雄（日鉱赤井労組）菊地秋明（日鉱赤井労組）の六氏を第一次推せん市議候補に決めた。

擔任教諭ら呼び現場検証
愛児を凍死させた事件初公判開く

長男の盛みくせ、放浪ヘキをなおそうと旧ろう三十日好間川で凍死させた好間村北好間字源平畔地九〇日雇中沢恵作（四三）に係る傷害致死罪の第一回公判は、二十八日午前十一時半から地裁平支部で櫛部裁判長係り、近藤検事、市井弁護人立会で開かれた。近藤検事から起訴状朗読のあと、証拠書類（当時の現場写真、死体解剖の結果）などが裁判長に提出されたが、中沢は起訴状をあっさり認めた。続いて市井弁護人は懲状の関係から現場検証の際に被告人が以前から子供の盛みくせをなおそうと、担任教諭赤賀武彌氏と民生委員赤賀三郎氏に相談していたので、証人として呼びたいと述べた。検察の結果、二月二十日午前十時から行う現場検証に、この両氏のほか中沢田良一さん（三）は、隣家の人から薪炭の伐採を頼まれ、同字長尾の妻チエさん（四三）も呼んで弁情を聞くことにきめ閉廷した。

被告人中沢は当時の無精ヒゲをそり落じさっぱりしていたが、さすが愛児殺しの悩みからか顔色はすぐれずホホのこけ方が目立っていた。公判中は始終首をうなだれ裁判長の尋問にも力のない声で、「ハイ」「ハイ」と答えるだけでさびしそうだった傍聴人は約二十名だった。

開拓地の配分面積決る

平農地事務所では二十七日午前十時から県石城事務所会議室で、石城地方開拓審議会入植選定部会を開き、増反を希望している七名について土地の配分を協議、次の通り配分面積を決定した。

鉄北に消防署分室など
平市防火委員会で陳情

平市防火委員会では二十六日午後一時から平商工会議所会議室に防団の関係者ら約三十名を集めて委員会を開き、火防組と消防関係者からいろいろの要望が出されたが、火防組からは鉄北地区に消防署の分室を新設し、一名以上が常駐すること、六斬門に防火貯水池を設ける。最近田町に火災が多く、特にゴミ箱などが焼ける事件が発生しているため、区内の夜警は十時から十二時までは特にゴミ箱に注意し、夜警を強化することなどを話合い、分署や防火貯水池の設置は強く平市に働きかけることになった。

懲役5、4年の判決
トラック内強姦事件に

地裁平支部では二十八日午前十時半から勿来市山田町砂方寿炭鉱トラック運転手、大津燕（三）と同助手木内一（三）に係る強姦致傷判決公判を開き、大津に懲役五年（未決勾留一〇〇日）、木内に懲役四年（同）の求刑どおり判決を言渡した。

大津、木内の二人は昨年九月三日午後十一時ごろ盆踊り帰りの遠野町某女（二七）をトラック運転台に乗せ、細谷地内の暗がりで暴行して逃走したもの。

鬼ワーそと
三日は節分豆まき祭

石城福わ内会主催県社子飯倉って歳男、芸者連の行列、午後二時から幸福の金の大箱をまじえた豆まきを県社で行う稲荷神社の節分豆まき祭は二月三日午後一時、花火を合図に七十七銀行前から県社に向

コンサート
アポロ会の定例コンサートは一日午後六時半から平市三丁目勧業銀行で開く。曲目次の通り。

❶ピアノ協奏曲第二六番「戴冠式」モーツアルト❷合奏協奏曲作品六ノ六、ヘンデル❸喜歌劇「こうもり」ハイライト、J・シュトラウス

松の下敷きで即死
上荒川　伐採中に逃げ遅れ

二十七日午前十一時三十分ごろ平地内の山で横令二十年位の松の木を切り倒した際、逃げおくれて木の下敷きとなり即死した。

学生の横隊歩行を取締れ

自動車のノークラクションを始め運転手に対しては相当な取締りがされていますが、歩行者の交通取締りが案外手ぬるいようだ。商売柄、始終オートバイ運搬で市内を走りまわるので八幡通りをよく通るが、まず磐高生が八幡神社歩道路を一杯になって帰るのに毎日のように出くわし、警笛は鳴らせない、相手は横着にかまえてよけもせず、横隊の波を決め込んでいるが、警察も、学校もなんとかならぬものか。磐女の場合は多少道をあけるようだが、これも横隊が多く、児童、学生の保護過度はどうかと思う。車にふれると横隊で歩いていた子供より、運転手の方が歩が悪い現行だから、早急な善処と猛者をうながす。

（平市久保町　KK生）

なるほま

◉…平市役所には〝天狗党〟と称する釣友会があり、二十六人の会員が横川、鮫川、沼に姿の見えない魚を追っているが、大体大漁以外は釣りにいったと話さない。したがって話は釣れた話と、釣り損ねた大魚の話にそれぞれ天狗のハナを突き合わせて泡を飛ばす。

◉…亥年のことしは大いにピクを卓くしようと「天狗党出陣賦」なる大時代的なものを作り、大いに気をはくことになった。作詩は衛生課長の須藤春峰先生

❶天慶払い時到る
いざ起て征かん天狗党
雄々しき姿さっそうと
出陣の意気　天を衝く

❷夏井の流れ隈もなく
探る松島太平洋
磐城憂す猪苗代
涸沼に挙がるトキの声

❸一竿垂れて無我の境
人生釣りに邁進し
天狗の鼻のイヤ高く
魚拓に銀す腕を見よ

読者の声

▼三和村三坂地区＝藁谷藤次郎＝一・一ヘクタール、熊谷信一＝一・四ヘクタール、佐藤正男＝〇・四ヘクタール▼三和村永戸地区＝阿部二重＝〇・三ヘクタール、柴崎幹秋＝〇・五ヘクタール、藁谷実＝〇・三七ヘクタール▼磐城市渡辺地区＝佐藤勇＝一ヘクタール。

夢の郷 常春の
（団体募集）二泊三日
房総半島めぐり
期日　2月22日（日曜日）
会費　4500円お一人様（含一切）
コース　（道路工事のため一部変更する時もあります）
第一日　平発4・00―水戸―松戸―川―千葉（中食）11・30―横浜―山15・30―鴨川（泊）17・00
第二日　鴨川発9・00―誕生寺―鯛ノ浦（見学、中食）11・40―大多喜―茂原―東金―旭市―銚子（泊）17・00
第三日　銚子発9・00―松屋―成田（参詣・中食）12・30―佐原―潮来―鹿島―水戸（休憩）17・00―平着20・00
詳細は本社又は各営業所に御問合せ下さい
常磐観光社
平駅前（常磐交通内）電147

な地　自製靴
かや心　既製靴
爽はき
MODERN STYLES
一靴店
平市三丁目　電446

カラ紙・カベ紙
長　松崎商店
平市幸町甲一七

産婦人科
本院（午前中）平市三丁目　電三五五
分院（午後）常磐市天王崎　電四〇一
叶多医院

モロゾフ　チェンバー
平・世界館前
花好
各種洋酒喫茶
電一九四九

夢を呼ぶ
☆オルゴール
よく鳴る
☆ハーモニカ
☆木琴
各種の
☆レコード
三幸楽器部
平市三丁目大通り電506

○喜多流　謡曲　仕舞　お稽古日　毎週月水土【入会随時】
○幸流　小鼓　平市田町電二七　白土稽古舞台

おすすめ
胎毒には
どこにでもない！
のみ薬ツケ薬あり
あこう
平・ぎんざ・電四四

随筆

一昨年よりは昨年、昨年よりは今年と、年々ふくれ上って来ている釣り人口の増加は釣界のために喜ぶべき現象だと思います。昨秋北海道の自衛隊大演習に師団長級の人が釣竿を鉄砲代りに肩にしたというので、大分話題になりましたが、当地方では常磐市が市を一丸とした釣友会連合会が結成されました。平市でもオリンピック釣具会社をまねいて釣りの映画と講演会各種の海釣り用具の展示会の無料公開または高浜のフナ釣り遠征大会にはじまって酒沼のはぜ釣り、北は松川浦のはぜ、くろだい、あいなめ釣り等遠征釣大会も相当数にのぼったようでした。当地区では磯原の石持釣り江名のたなご釣り、大越海岸の石持釣り、小名浜岸壁、四倉岸壁等のさば、あじ、こだい、まるた釣り等、海釣りはリール釣も含めて多彩けんらんの年を送ったようです。川釣りでもこれにおとらず、鮫川、木戸川、夏井川上流のうぐい釣り、やまめ釣り、おいかわ釣りに始まって七月のあゆ釣り、秋に至って各川口のぼら釣り、年間を通してのフナ釣り等相当の釣果を挙げています。これと比例して釣技の研究も深くなり、ようやく釣竿等も釣魚によって変えられるという段階まで来ました。仕掛も各河川沼の特徴を生かした方法で試みられる等、向上の跡いちじるしいものがあります。しかし全般的にみますと栃木、千葉、埼玉の各県ではすでに全県下の各川共通入漁券が発行され貸舟、舟宿等の設備も地元観光協会等の援助協力で出来るだけ釣師の希望を生かして、魚族の保護増殖に努めていますが、当地方ではその点いまだしの感があります。また東京方面では有料釣堀も盛んで、ほとんど一年中近場の釣堀で各種の魚が釣れるようですが、この点当地区では今後の発展に待つところ大なるものがあるようです。平の川柳市長、内郷の観光市長、常磐の釣り市長等、各市の市長さんが溫い人間味をただよわせて善政をしいている時、一日も早く釣り列車、釣りバス等の運行なども考えていただき、今年こそは五市合併にさきがけて五市合同の各種魚釣り選手権大会など開催出来たらと思っています。大方の熱意あるご協力を願って止みません。

（常磐市　釣具店主記）

五市合同の釣り大会

芳賀良太

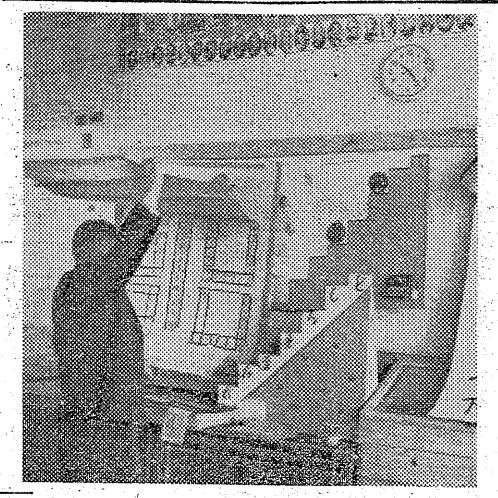

わが家のマスコット

主婦　皆川節子

オルゴール時計

結婚した時、両親から贈られた大理石のオルゴール付き目ざまし時計です。いまから四年前、現在の夫と恋愛結婚をしたとき、母が一たん嫁いでからは絶対一人で家の敷居をまたぐなといって「エリーゼのために」という曲のオルゴール付き時計を買ってくれました。この曲はベートベンが恋人のために作曲した恋慕の曲だと聞いてます。母が何時までも仲むつまじく祈って贈ってくれたのだと思い、寝る時は必ず枕元に置き「エリーゼのために」を聞きながら眠ります。甘い静かなメロディーのためか、いまだに夫婦間で口争い一つしたことがなく、他人からよくうらやまれています。

（平市梅香町八七）

いずれも優秀作

平教職員研究物展入賞決る

平市内小学校教職員研究物展は二十七日午前十時から平一小に十一校百六十二点が出品され三十日まで開かれる。二十八日、長谷川教育長、市内各小学校校長、教科指導係教諭ら二十二名が審査の結果平一小渡辺仁也教諭の「児童、父兄、教師の道徳意識調査の一考察」のほか四十九点が入賞ときまった。いずれも優秀なものばかりで審査に一苦労していた。【写真は教材と学級指導の経営物展】

内郷市の人口 40,538人

内郷市の一月一日現在の人口は四万五百三十八名（男一万九千九百八十名、女二万五百五十八名）八千二百五十七世帯。

伊沢さんの洋画入選

全国勤労者美術展に

労働省主催の第十一回全国勤労者美術展は昨年十二月十九日から六日間東京都美術館で開かれたが、全国から集った数万点の中から日本水素労組の伊沢賢一さんの洋画「工場の片隅」が見事入選した。

道徳教育講習会

平市学校教育研究協議会、石城地区社会科研究会では二十九日から三日間、一小で開く。

訂正 二十六日付二面の平六小子供銀行貯蓄三百万円突破は「二百万」校長小森氏は「小林氏」の誤りでした。訂正します。

◇二十七日付三面「ななはま」の記事中「十六米余の時計」とあるは「一・六米余」のあやまりでした。

慶弔録

◇平市◇　二十六日届出

【出生】▼渡辺カヨ子（鎌田町一八　君夫長女）▼根本彰子（赤井字窪田　正長女）▼板倉伸彦（十五町目　裕三男）▼金成綾子（上平窪字真似井　通三女）▼鈴木清一（好間村　昭治五男）▼新妻良平（広野町　真平長男）▼中村恭子（内郷市　宮町　博之長女）

【結婚】▼江尻三千男（仲間町　竹次郎三男）吉田礼子（楢葉町　豊長女）

【死亡】▼中柴留次郎（八〇）＝番匠町四〇▼小関正俊（三七）＝十五町目

【出生】▼蜂谷清子（七軒町三一　秀雄二女）

【結婚】▼戸田千代八（八幡小路七六　モン五男）宮沢節子（二本松市　勝三二女）▼高舘長治（東京都新宿区　長平二男）相田和子（中平窪横枕六四　政市二女）▼阿部陽（下荒川　隆幸二男）佐藤昭子（三和村　修長女）

【死亡】▼藁谷文子（三八）＝三和村下永井　忠司妻▼根本キク（七七）＝道匠小路五二　好文母

◇常磐市◇

【出生】石坂美加子（傾城四〇　藤教二女）▼駒木根成子（吹谷八〇　弘三女）▼渡辺勝彌（傾城二石雄長男）▼木田享平（湯台堂一〇三　辰雄長男）

【結婚】▼草野利貞（上川五　亀蔵長男）大木林子（茨城県真壁郡関城町関本下一、七六三）▼高木文男（傾城四〇）黒沢八重子（東京都江東区深川白河町二ノ七）▼佐藤栄作（吹谷八〇　源太郎長男）岩倉祐子（下浅貝九〇　貫一部二女）▼大銅一（宝海九九　長次郎長男）清野フサ子（山形市門伝二四ノ一　光彌長女）

◇磐城市◇　二十七日届出

【出生】▼久保田厚子（横町三七　文雄長女）▼小林時夫（江名字南町一一　藤吉長男）▼佐藤美智子（古港五〇　悟郎長女）

民報映画案内

◇平市　三日まで

★世界館（六・五三）ごめん遊ばせ花婿先生（八・三九）水戸黄門漫遊記

★東映劇場（七・〇五）会津の決死隊（八・三八）紅鶴屋敷

★平館（六・五五）決斗街（八・四〇）二等兵物語あゝ戦友の巻

★民劇（六・二五）女は下着で作られる（七・一五）おトラさん大繁盛（八・三五）グラマ島の誘惑

★平新東宝（七・三三）森繁の新婚旅行（九・〇一）原始怪獣ドラゴドン

★ひかり座（六・〇五）針なき時計（八・〇五）風は知らない（二日まで）

★聚楽館（六・三〇）水兵さんは暇がない（八・四五）パリの休日（二日まで）

◇内郷市

★綴映劇　夜六時三〇分　大暴れ東海道　カックン超特急　危険な邦像（三十一日まで）

★第二イワキ　夜六時三〇分　忠臣蔵　母しぐれ（三日まで）

◇磐城市小名浜　一日まで

★国際　ご免遊ばせ花婿先生　サザエさん結婚　胸に輝く星

★東映　会津の決死隊　デン助の陽気な拳斗王　黄金ぐも

★磐城座　風速四十米　絶唱

★金星座　新妻と女秘書　昨日は昨日今日は今日　挽歌（三十一日まで）

★銀星座　平原の待伏せ　遠い道　世界を駈ける恋（二日まで）

◇勿来市植田　三日まで

★うえた館　夜五時四〇分　機関車大追跡　北極圏の人々　わが愛は終りなし

★菊多館　夜七時　喧嘩笠　娘の中の娘

◇常磐市湯本

★湯本座　夜六時三〇分　社長太平記　灰神楽木曽の火祭　彌次喜多道中双六（三日まで）

★三函座　商工会議所大売出し招待映画会（二十九日まで）

★常磐座　夜六時三〇分　お坊主天狗大会　喧嘩笠

★中劇　夜六時三〇分　あん時ゃどしゃぶり　船方さんよ　星は何でも知っている　西銀座駅前　[illegible]のバスガール

ラジオ

28日

◇NHK　第一　1040KC

7・30　青春の暦「波の言葉」語り手夏川静江　新珠三千代　小杉義男　荒木道子　川辺久造

8・00　浪曲「波」天中軒雲月

30　ヤーセック演奏会「提琴奏鳴曲」（ヘンデル）提琴ラディスラブ・ヤーセック　ピアノヨゼフ・ハーラー

[illegible]・15　夢を呼ぶうた「待つと言うこと」越路吹雪　長門裕之　堀越節子他

40　演出された破戒僧

◇NHK　第二　1540KC

7・30　若い世代へ❶「不屈の青春」朗読山内雅人❷青年の主張「青年の文化向上のために」

8・05　「義太夫」五段組織の構造❶浄るりの構成と趣向❷初段と二段目の語り方❸端場の切場❹演奏「ひらかな盛衰記」司会大西重孝　近石泰秋　野沢喜左衛門　豊竹若大夫

◇ラジオ福島　800KC

7・15　人情夜話「愛とおそれと」第3回　水谷八重子他

30　美空ひばりアワー「想い出はうたと共に」美空ひばり

8・00　素人物まねコンクール　市村俊幸　ゲスト若水ヤエ子　三船浩　審査員松内則三　中野忠晴

30　浪曲名人会

50　名流小唄集

9・00　石原裕次郎アワー　石原裕次郎

30　愉快なバー　曲「ぼくのおじさん」「すべてをローラに」他

テレビ

NHK

7・15　劇「バス通り裏」十朱幸代　谷川勝巳　小栗一也　武内文平　佐藤英夫他

30　隣りも隣り「春を待つ心」中村メイコ　河内桃子　益田キートン他

8・00　上方お笑い劇場「カナリヤさん今日は」ミスワカサ　島ひろし　北村英三他

30　ヤーセック演奏会「バイオリン奏鳴曲第4番」（ヘンデル）他

9・00　事件記者「凶運」（後）滝田裕介　大森義夫　原保美

30　NHK週間スポーツ

40　国際インタビュー「サイプル、デュフェーク両氏に聞く「井邏恒男

100字

人材難と称して会社でも役所でも、よく人の外資導入をはかるきらいがある。こゝで考えなければならぬことは、人材をつくるということである。帯に短かし、タスキに長しという人があるならば、そうでないように育てゝあげればよろしい。ポストにつけば、結構やれるものである。それだけ責任を感じ、新たな力を生んで、以前とは違った手腕をみせてくれる場合もある。第一、後進に希望を与えることができ、その意味では一人の優れた人材を得るよりも、大きな力となるであろう。要は人を育てあげる人がいるか、いないかが問題である。人を得るよりも、人を育てることが先きであって、人材難を口にするのは、その能力のないことを証明していることになるワケか。将棋の駒の場合、歩ですら成り金になれば力がつく。別に排他的なことを言おうとするワケではないが、こういったことも念頭に入れておいて欲しい。経済的にいっても外資導入は利子が高すぎる嫌いがある。

（龍人）

新しいDPは富士

バリカンは直竜軒

文具のナガノ

ケーキは東京堂

うちわ カレンダー 広告マッチ　平市大町 嘉見家 電四五九（呼）

ハカリは藤森

大谷石 井上 平市五丁目電六六

かつぼう開花

貸ふとんススキ 平市新川町 電話四二二

ナショナル電気暖房器

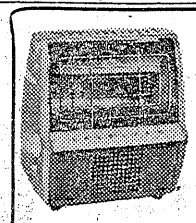

暖かです！便利です！
寒さからあなたを護る
59年度新型60余種…

木田電気商会
平市銀座街駅側入口角　電2008

御婚礼写真は館林 平公園下 電三三九六

コーヒーとカレーシカオ 世界館前 電1666

◎西原ネオ式浄化槽の出現によって水洗便所が従来の半額の工費で装置出来るようになりました。
◎御相談申込は当所へどうぞ。
◎設計見積並に申請手続等一切無料。

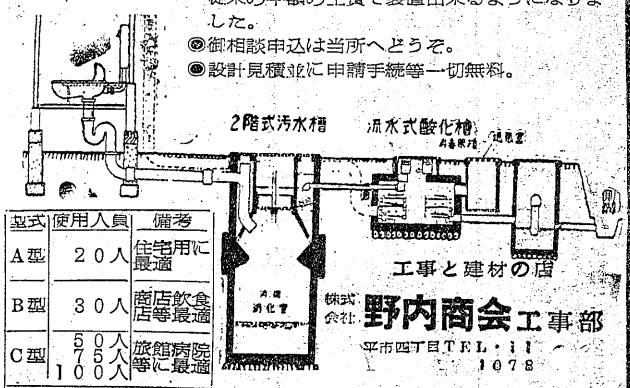

型式	使用人員	備考
A型	20人	住宅用に最適
B型	30人	商店飲食店等最適
C型	50人 75人 100人	旅館病院等に最適

工事と建材の店
株式会社 野内商会工事部
平市四丁目TEL・11 1078

平名物 尼子まんじゅう

外科 肛門科 上田医院 平市南町（平局裏通） 電話一二九番

臭のない 音のしない 衛生的な 時代の尖端を行く最新型タンク車をご利用下さい 平市役所公認 平衛生社 平（電一六〇二）四倉（電二四九）

赤巴 アカトモエ質店▽平市四丁目局前裏通り電話九五〇▽どなたもお気軽にご利用願います

急募 ▽バーテン 一名 ▽女店員 五名 ▽住込可能な者▽委細面談（履歴書持参のこと） 磐城市上明神町一九 清水屋の喫茶室

民報 案内広告は大へんご好評をいただいておりますが、一回百五十円です。但し姓名在社は二百円です。

求む ▽事務所向住宅▽平市内又は近郊▽交通便、三部屋道路筋 姓名在社（三）

貸倉 庫あり▽石造四十坪▽旧市内▽委細面談 姓名在社（一）

店員 急募 市内在住者 20－50 委細面談 朝日新聞専売店 常磐市表町 電四二七番