夕刊 いわき民報

発行所 平市田町63 いわき民報社 社長 野沢武蔵 編集部 電381 広告専用電1222

夕刊 昭和34年1月29日（木曜日） 第3897号

いわき民報 233号 昭和24年2月23日第三種郵便物認可 昭和21年6月1日 日刊（除日曜）

（1）

デパート建設計画三つも

大黒屋中心の四階ビル構想

忙しくなった平商工界

常磐線の電化に伴い、東京からのデパート進出の動きに対し、平市の商工業界では先きに平商振会を結成して平駅のターミナル化（民衆駅）実現を起していたが、別途に大黒屋（馬目勝次郎氏）を中心とする地元資本によるデパート建設運動がこのほどもち上がり、地元有力者の間でまとめられている。二十九日夜も紺屋町すみや旅館に市内呉服商、洋品商三十六名の代表が東京デパート進出に対する地元中小企業者の対策を協議した。

大黒屋社長馬目勝次郎氏の話では「振会がさきに企画運動中の平駅のターミナル化（民衆駅）は常磐線の電化とともに促進運動が続けられており、その構想では平駅も東京、大阪駅などの例に基き、上、降口を多数設ける。総工費は二億円を予定、地元では既に半額負担の出資を準備、地下一階、地上四階の建設計画が樹てられている。このような地元資本によるデパート二つの建設計画と、東京からのデパート進出計画とがからみ、常磐地区総合開発の中心消費都市にふさわしい活気ある動きをみせてきた。

大黒屋母店（常盤横）を中心とする延一千三百三十坪方㍍（四百坪）の四階建ビルを四月から着工。このため店員に対するデパート営業講習を続けて来た。第二次計画はこれを基盤として地元有力者の出資による株式組織とし、百貨店法に則ったデパートに増築整備し仕入は地元卸業者を対象とし、しかも地元小売業者に圧迫を加えないよう円満調整を図る建前で、仙台その他東北各都市に盛える地元資本によるデパート建設は平市でも絶対可能であると平市当局、平商工会議所始め関係機関、有力者に協力を要望している。一方平商振会を結成して平駅のターミナル化（民衆駅）実現を起していたが、別途に大黒屋（馬目勝次郎氏）を中心とする地元資本によるデパート建設運動がこのほどもち上がり、地元有力者の間でまとめられている。二十九日夜も紺屋町すみや旅館に市内呉服商、洋品商三十六名の代表が東京デパート進出に対する地元中小企業者の対策を協議した。

短大や市立図書館

振興会で事業計画ねる

平市振興会第二部（教育、保健衛生関係）では二十八日午後一時から市役所委員会室に小野栄一委員長ら七委員が集って協議した結果市財課に影響の少いよう国、県の補助を重点とした事業を選んだ結果、教育関係では短大（仮称専大）県立高校の誘致、福島、郡山に劣らぬ市立図書館の建設、保健衛生関係では総十億五千万円のし尿処理場の設置を決めた。しかしし尿処理場は大幅（六割）な国庫補助の獲得を原則とし、早急な解決策として人家に遠く、作柄が悪く低地にある水田、畑を買収して溜池にすることで現状打開につとめることになった。

24時間スト

向洋炭鉱労組

向洋炭鉱労組（組合員六百八十名）＝茨城県高萩市＝では昨年十二月、会社側が赤字経営を理由に閉山を通告したため、組合側は強く反対して交渉を進めていたが、ライトに入ることに決定した。

向洋炭鉱は出炭能率が悪く、毎月二千万円の赤字を出し、この七年間だけでも九億余万円の出血であること、坑内出水が時折発生し経営が成立たないこと、自然条件が悪く、平均カロリーは四千六百程度の低いものであること、炭層が軟弱層にはさまれているため、坑道整備に費用がかかり、出炭能率が悪いことなどを閉山の理由としているもので、組合側は合理化による事業継続を要望、真向から反対斗争を展開しているもの。

底引、新漁場を開拓

江名、中之作からも一隻

水産庁では東北六県の底引漁業不振の打解策として、今春四月から東カムチャッカ海域における試験底引漁業を行うが、本県からも二隻（六カ月と一年操業）の試験操業船を出漁させるよう県水産課に通達があった。このため二十七、八の両日、県水産課から松井係長、酒井技師らが来平、県水産事務所に四倉、江名、中之作、小名浜の各港の各船主、組合代表らを集め、二日間にわたり出漁船の選出について協議した結果、江名、中之作両組合から各一隻ずつ出漁させるが、出漁船は両組合で船主らと話合ってそれぞれ決定することにきめた。

水産庁では東北六県の底引漁業不振の打解策として、今春四月から東カムチャッカ海域における試験底引漁業を行うが、本県からも二隻（六カ月と一年操業）の試験操業船を出漁させるよう県水産課に通達があった。このため二十七、八の両日、県水産課から松井係長、酒井技師らが来平、県水産事務所に四倉、江名、中之作、小名浜の各港の各船主、組合代表らを集め、二日間にわたり出漁船の選出について協議した結果、江名、中之作両組合から各一隻ずつ出漁させるが、出漁船は両組合で船主らと話合ってそれぞれ決定することにきめた。

出漁船が七十㌧以上の底引船という規定のためまた適格船がなく、中之作、江名組合から各一隻を出すことにきまった。また試験操業は一カ月から三・五カ月に深まり、いままで五・六カの漁船の出入がせいぜいであったものが、これに曹瀬を掘出しなければならないので、今明日中には決定される模様。

東カムチャッカ海域の操業は北緯四十二度から五十六度間で、魚は主にカムチャッカメヌケ（内地では獲れないので業者はこう呼んでいる）とアサバカレイスケソウタラといわれている。水産庁では不振を続ける底引漁業のため新漁場開拓に今春から試験操業乗出しの手を打ったわけだが、宮城、岩手、青森県ではすでに二、三年前から試験操業を行っている。詳細な資料はまだ県水産課に入っていないが大体採算がとれ、底引漁業の新漁場にふさわしい海域だと県水産課松井係長は語っていた。

勿来港整備あと一息

三月までに全工事終る

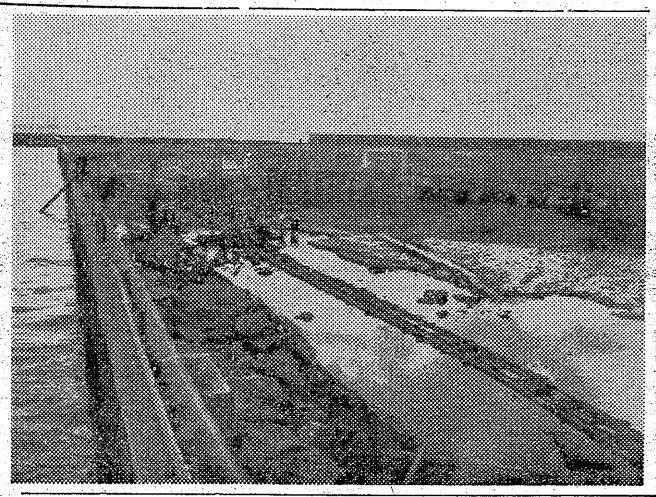

勿来市九面町勿来港は県の湾整港備五ヵ年計画事業として去る二十八年以来、港内のしゅんせつ、船溜り場、護岸、船引場の新設、防波堤の改修工事を県直轄工事で小名浜港務所によって進められていたが、船溜り場をあと二分ほど残すだけとなり予定通り三月までには全工事が完成する運びとなった。総工費五千万円。

この事業によって同港内の水深は一㍍から三・五㍍に深まり、んでは四・五十㌧中型漁船がやすやすと出入港できるようになった。また同港の南東の海岸にコンクリート造り船引場（七百平方㍍）ができ、そのすぐワキには延長二百三㍍のコンクリート造護岸を築いて、ここに三千五百平方㍍の船溜り場ができるこの船溜り場工事は最後に回されたため現在八分通りが完成したけであるが、三月までにはすべて竣工することになっている。防波堤は従来、高さ三㍍であったものを、ケーソンを積重ねて四・二㍍の高さにしたため荒天の場合でも風浪が堤を越えて港内に拍寄せることが少くなった。これらの全工事が完成された暁には同港は県南における唯一つの避難港となる。

【写真は完成を急ぐ勿来港の船溜り場】

建設案を持ちよる

草野、神谷の村造り協議

平市では三十四年度新農山漁業振興建設地区に指定された平第三地区（草野、神谷地区）の新しい村造りについて二十九日午前十時から平商工会議所に、両地区選出市議、農協、婦人会長、青年団長、農事組合長、推進委員、4Hクラブ会長、農業委員、森林組合長、小川江筋理事など代表百二十名の参集を求めて行い、荒井農務課長、説明ののち、取りあえず準備期間を半年設け、各地区、各関係者ごとに調査検討して建設案を持ちよることになった。同地区の振興建設は三十四、三十五年の二カ年継続事業とし、計二千万円の新事業枠があり、半額の一千万円を地元で負担する。問題は地元負担金年間五百万円のねん出にかかるわけだが、宮城、岩手、青森県ではすでに二、三年前から試験操業を行っている。詳細な資料は

平市では三十四年度新農山漁業振興建設地区に指定された平第三地区（草野、神谷地区）の新しい村造りについて二十九日午前十時から平商工会議所に、両地区選出市議、農協、婦人会長、青年団長、農事組合長、推進委員、4Hクラブ会長、農業委員、森林組合長、小川江筋理事など代表百二十名の参集を求めて行い、荒井農務課長、説明ののち、取りあえず準備期間を半年設け、各地区、各関係者ごとに調査検討して建設案を持ちよることになった。同地区の振興建設は三十四、三十五年の二カ年継続事業とし、計二千万円の新事業枠があり、半額の一千万円を地元で負担する。問題は地元負担金年間五百万円のねん出にかかるわけ

○学童用雨傘 二七〇―三三〇円
○折たたみ男子用傘 九〇〇円
○〃婦人用傘 一、二〇〇円
金曜特売 きんぴら 百㌘ 十四円

藤越 市座 平銀

東京の人は不幸でもあるわい

だんぜん美味しい!!
マルサのお惣菜
コロッケ 一コ 一〇円
メンチカツ 一枚 一五円
シューマイ 三コ 二〇円
トンカツ 並 四〇円
〃 上 六〇円
サラダ 一〇〇㌘ 一五円
伊勢崎坂本の店 マルサ 平市銀座通り 電二七一

H-FIとLPレコード 古山電気 平・二一 電九七二

新しい宣伝媒体に……広告の王彩光サイン
浜通特約店 照都広告 平市四丁目（本局裏）電九一四

薬局開店
（1月29日）
各種 メーカー薬品 取揃えてあります
お買上げの方に 粗品進呈
方処調剤 井出薬局 薬剤師 井出志津枝 平市柳町8 電1799

五十円で満腹 百両で酔どれ 湯本の百両

特製 松岡最中 平聚楽館通 虎屋 電1445

良き市民とは……
生産的で良く同胞に尽す
平ロータリークラブ

社員募集

▽工務部文選係
▽二十才くらいまで、二―三年の経験ある方を望む
男女を問わず、旧平市内居住者
▽ご希望の方は本人直接ご来社下さい

いわき民報社

天気予報

（小名浜測候所発表）

【今晩】南東の風、雨。
【明日】始め南東の風、曇のち北西の風やや強く、晴れたりくもったりで小雪がちらつく。海上、今晩見通しが悪く風波がやや高くなる。明日は風波高くなる。

お好み食堂 玉半提供

寸言

▼デパート建設計画にぎやか。今年は炎年とあって、商工界の景気も荒いもの▼底引、新漁場を開拓するという。日本の漁場は近海から遠海へ。▼奇形の乳牛生れる。人間でなくてよかったわい。

銘菓 桃の芽 ご贈答に…… お土産に…… 本舗 金澤屋 平市一丁目角電327

ガバナー伊部氏來平
ロータリーを公式訪問

国際ロータリー第三五〇区のガバナー伊部政次郎氏は平ロータリークラブを二十八、九の両日にわたり公式訪問、クラブ協議会に出席今後の運営活動、指導法についてろ話合った。

議会を行い、二十九日正午からの通常例会に出席し、同日〆はつかりで帰郷した。ガバナー伊部氏は函館市のクラブ員で、昨年四月アメリカのレークプラシッドで開かれた全世界ガバナー指導講習会に出席している。二十八日は山崎会長、松本幹事長、阿部副幹事長らと共に地元記者を囲み、田町プラジルで懇談会を開き、ロータリアンの在り方などについていろいろ話合った。

（註＝ガバナーとは管轄者という意味で、地方のクラブを訪問し、運営、指導法など巡回指導する。一年交替）

【写真は協議会に出席の左が伊部ガバナー、右が野沢本社長】

職業を通じ奉仕
ガバナーの話

★…ロータリークラブとは金持ち仕のための集りともとられているが腹つぶしに集まって、歌を唄ったり、めしを食べたりする会合のように誤解されているが、これは大衆にそう思い込ませているクラブ員にも責任がある。一方社会奉仕のない商売を続け、職業を通じて社会につくすというのが目標。四ツのテストを通じて、自己完成につとめる地味な集いである。

★…ロータリアンは、一業一人の会則によって選ばれた会員であるが、各自その職場を通じ、商人なら、商人として正しくまちがいのない商売を続け、職業を通じて社会につくすというのが目標。四ツのテストを通じて、自己完成につとめる地味な集いである。

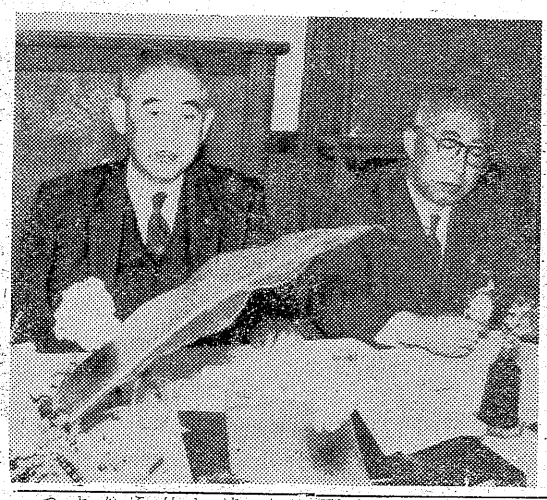

★…クラブ員は、いずれも地方の名士とか大会社のお偉ら方ばかりが顔をならべているが、成人で、その職業に対して責任のもてる人なら一業一人の会則によって、だれでも自由に加入できる。平市在近からも加入できる人はまだいると思う。

★…ロータリーに女性が加入できないのは、発祥地がアメリカで、アメリカは御存知のように女尊男卑の国だから、女性を入れると、会合の座も緊張して打ちとけないそれに男同志の屈託ない話もできないという単純な理由だけで禁じている。

★…ロータリーのバッジは歯車を型どっているが、歯車は力の原動力で、これを回転することによって、力を汲ぎへと伝えて行くことを意味する。いわば縁の下の力持ちとしての役目を果すワケである。

★…ガバナーは一年交替だが、殆んど休む暇なくクラブのために働き、だからといってどこからも報酬が入るワケではない。〝貸方勘定にある〟といわれるところにロータリアンの本領がある。各地をまわっていると、親しく話もできいろいろ有益なことも生じてくる仕事のことで紹介状を書いてもらう場合には、ヘタな人にたのむよりロータリークラブに頼んだ方がよほどよいました。実に懇切丁寧にやってくれるのには感謝している。

慈善興行で増築
療護園　歌のおばさんら招き

県肢体不自由児協会、いわき福音会主催の平市中平窪福島県肢療護園増築資金造成のための〝歌と音楽の饗宴〟慈善興行は二月十三日平市公会堂本館で午後一時半、六時半の二回にわたって開催、市民の協力を要っている。整肢療護園長大河内一郎博士の話では、現在収容人員六十名を百名に増員するため増築を始めたもの。慈善興行にはボリドール専属歌手田端義夫、三和曜子、丘あさみと鈴木哲夫の指揮するボリドール楽団、歌のオバさん安西愛子が出演、腹話術で有名な谷天朗司会で、福島県肢療護園の歌、光りの歌、人魚の歌（いずれも大河内博士作詩）を始め、お好みによる田端義夫の歌の花束、三和曜子の「椿姫」「ロマンス」など多彩な歌と音楽を二時間にわたって繰りひろげる。なお平市の婦人会が協力前売券（百五十円）を通じて増築工事に市民の支援を求めることになった。

五市議長会
石城五市議長会は二十七日午後二時から勿来市役所会議室で開き、さきに県大会で決議した磐越東西線のジーゼルカー、直通列車運行を国鉄本社、同東北支社、仙鉄、水鉄に陳情することとし、同日は常磐地区に選出科系大学の誘致を決議した。これを二月四日の県議長会に提案、採択後は県選出の代議士を通じ国会に陳情することになる。

NHK平通信部を新設
平放送局ではNHKニュース拡充のため「NHK平通信部」を平放送局分室として平市木槌小路一六（鰭切南）に新設二月一日から活動を開始する。電話八一八番。

平通信部は放送記者が常勧しているので、昼夜にかかわらず連絡を受けられる。

理工科系の大学誘致
磐越線の電化も陳情

縁起のよい万ダイ
中の作港に20尾揚がる

◉…二十八日朝一尾十八・七㌔（約五貫匁）もある大きな方鯛が二十尾も磐城市中の作港に水揚げされた。何せ初鰹にすると五、六十人分はあるというこのタイは、縁起ものとして正月には大変喜ばれる魚だが、こんなにまとまって水揚げされたのは近年珍らしいというので、旧正月も控えているため早速果内各地の料亭に引取られた。

◉…これを獲って来た船は、同市中の作松本茂さん所有延縄漁船第五北洋丸（七十㌧）去る二十六日塩崎三十㌧沖合で、モウカ鮫と一緒に釣れたもの。

【写真は中の作に揚った万ダイ】

二十尾で五百五十五貫、相場はキロ当り五十六円から五十三円であった。

商工会議所

井出薬局が29日開店
平市柳町井出商店隣に二十九日

求人案内

甘八日現在
平職安調べ

【男子】▼印刷画工2、平市、二十一三十才、経験五年以上、通日三百一四百円▼写真製版工2、平市、二十一三十才、経験五年以上、通日三百一四百円▼集金外交員1、平市、三十才以上、通月一万円以上▼外交員1、平市、二十一三十五才、通月一万円以上▼雑穀夫1、平市、十八一三十才、通日二百円▼アイスクリーム仕込工2、平市、十八一二十五才、通日二百円▼紙箱製造1、平市、十六一十九才、通日百円▼印刷工1、平市、十七一十九才、通月三千五百円▼製罐工3、磐城市、十八一二十五才、通月五千一六千円▼店員1、平市、十七一二十三才、通月四千一六千円▼織布工2、愛知県蒲郡市、十七一二十一才、住込三千円▼事務員1、平市、十八一二十才、通月五千一六千円▼食品加工2、平市、年令不問、通日百八十円▼農夫男女多数、北海道、十八一四十五才、住込三千円

【女子】▼看護婦数名、平、勿来市、十九一三十才、住月八千円▼タイプライター指導員1、福島市、二十一四十才、経験二年、通月八千一一万五千円▼マッサージ師見習5、神奈川県箱根町、十八一三十才、住月三千円▼織布工2、愛知県蒲郡市、十七一二十一才、住込三千円▼事務員1、平市、十八一二十才、通月五千一六千円▼食品加工2、平市、年令不問、通日百八十円▼農夫男女多数、北海道、十八一四十五才、住月三千一七千円

市況

魚類

（単位㌔＝円）

（廿八日午後―廿九日正午）

二十八日夜小名浜港にイワシ漁、二十九日は江名、中之作は延縄漁があった。底引は各港とも平凡。

【小名浜港】底引二十三隻、巻網三カ統

三千五百㌔　三五一
二〇〇▼水タコ　千七百㌔　九〇一
五七〇▼イシモチ　千三百㌔　九〇一
一六五▼アブラザメ　千㌔　五〇〇
一三八▼ヤリイカ　九百㌔　四〇〇
一三〇▼ナメタ　六百㌔　一六〇
一九五▼ニクモチ　七百㌔　一五〇
〇一八七▼ヤナギ　五百㌔　三三〇
〇一二五〇▼マイカ　三百五十㌔
九五一七〇▼アナゴ　二百㌔　一一〇
六〇一一〇〇▼マイワシ　一万二千㌔　六七一五二▼セグロイワシ　三千五百㌔　二九

【江名港】底引十二隻　延縄一隻　水揚げ中

▼タコ　七千五百㌔　八〇一六〇
▼小アカジ　一万五千㌔　二三一二〇〇▼大中アカジ　三千七百五十㌔　八〇一五〇▼ナメタ　千八百

七十五㌔　一五〇一六〇

【中之作港】底引四隻　延縄二隻水揚げ中

▼タコ　七千五百㌔　九七一五〇
▼ナメタ　三千七百五十㌔　一五八一六〇▼サメ　一万一千二百五十㌔　四三一三五

野菜

▼ホウレン草　一〇一四（東）
▼アブラナ　三一二（〃）
▼ネギ　一八一一〇（〃）
四五一二七（〃）
▼白菜　一三一七（〃）
▼ニンジン　三八一二〇（〃）
▼ゴボウ　三五一二五（〃）
一二四（〃）
▼大根　三〇一二〇（〃）
▼キャベツ　一八一七（〃）
▼サツマイモ　一七一一〇（〃）
▼ジャガイモ　四五一一五（〃）
▼キリイモ　七〇一二五（〃）
▼ヤマトイモ　三五一一五（〃）
六一二（〃）
▼サトイモ　五〇一四〇（〃）
▼ヘラナ　一八一一〇（〃）
▼レンコン　四五一二七（〃）
▼タマコン　一・五〇一九〇（コ）
一五（〃）
▼モヤシ　一三一五（〃）
▼ホシ大根　一〇一二（東）
▼カブ　八一六（東）
▼セリ　五〇一二七（〃）

果物

▼リンゴ　六五一二五（〃）
▼ミカン　七一四（コ）
▼ホシガキ　（丸平青果市場調べ）

歌謡ショーへ御招待
高島忠夫（新東宝）
コロムビアローズ（コロムビア専属）
一行30名

旧歳末年始 全市連合大売出し
29日▷2月12日
（15日間）

★お買上げ100円毎に補助券一枚進呈
★〃　2000円〃御招待券一枚進呈
★補助券20枚で御招待券一枚と交換

御招待日　2月15日（日）
会　場　平市公会堂

主催　平市商店会連合会
後援　平市　平商工会議所

私の利殖法

無理せず一切女房まかせ

加藤金伍

このごろの若い人達は、随分遊ぶというが、私の若いころの遊びに比べれば可哀想な位のものだ。私は今の人達のように身ゼニを切ったりして遊ばなかった。十六才で郡山郵便局に勤め、十五円ほどの月の生活をしていた。もともと鷲馬は月給に手をつけず、元をスッても良い金でやっていたのだが…。二年目に子供も出来て生命保険に入ったり、貯金も始め、内職をするなどの遊ぶ女房も苦労したが相当の貯えをした。しかし保全経済に全額を投資して元も子もなくなってしまった。それからすべてのやり直しが始った。しかし二切は女房まかせで、月給は袋ごと渡し、五千円程度の小遣をもらう。恋愛結婚に始まったわれわれ夫婦だが、お互に信頼し合っているので、私は女房の内政には決して干渉しない。ボーナスもそうだ。ただ毎月貯金が増えていくことだけは申渡してある。ただ貯蓄は無理だけはするなといってあるが、女房はうまくやっているようだ。十年前に恩給はついたし、退職金もあって老後の心配はないし、二十二才の娘の結婚が当面の問題で、家は一番最後の勤先で建てるつもりだ。一汁一菜、生活を切り詰めての貯蓄はコケの骨頂で、人間まず健康が第一だから栄養豊富の料理を食べ、精神的にも豊かな生活をすべきだろう。下手な料理屋で食べるつまらない料理よりわが家の料理の方がずっとよい。一人でも多く良いところに就職させてやるという仕事と、気分的に豊かな家庭生活が何よりだと思っている。

（平職業安定所長）

奇形二つ頭の乳牛生る

人工受精で、すぐ死ぬ

二十九日午前四時ごろ四倉町大字平岩農業緒方正夫さん(三)方の乳牛が、頭も二つ、心臓も二つという奇形児を生んだ。難産に平保健所角鹿獣医、家畜診療所吉田獣医が立合い切開手術をしたが母牛とも死んでしまった。珍らしい奇形牛に平保健所から日本獣医学会に参考書数を提出する。

緒方さんは三十年に県から選ばれているほか、心臓、食道も二つで、北海道酪農研修生として、一年後左心臓が直径十五㌢に対し右は五㌢前後で生産不可能になっているホルスタイン系の乳牛頭現在三才をもらって帰った。三十四年四月医学的にみて一卵性双生子がなに二十八日アメリカから白河に導入かのショックで変形したものとみされた牡牛の人工受精を受け、二ている。牡は出産したときの体重十八日午後八時ごろになって分べは三十七・五㌔で普通の子牛よりんしたもの。解剖に立合った吉田七㌔も多かった。細部にわたって獣医の話では、牛も八間同様、頭研究の結果、学校教材用として勿部すら出産するがまれにみない逆来市磐城農業高校に寄贈することに産(足から先)で、首筋から頭が二つになっていて右半身は退化し

【写真は二つ頭の子牛】

旅館荒し50件も

指名手配の犯人捕る

平署では二十三日朝、四倉駅構内をウロウロしていた北海道余市郡余市町生れ住居不定無職窃盗前科九犯伊勢和則(三)を取調べたところ昨年十月から東北六県をまたにかけ旅館荒し専門に五十件(三十万円相当)の盗みを働き、北海道八雲署から指名手配されていた犯人と判った。伊勢は二十二日午後八時ごろ四倉町四倉旅館経営者菊地リウさん(六三)=方に泊り、同夜同旅館帳場から現金百五十円と煙草二十三日朝、四倉町相葉旅館=経営=二十九日朝、共謀の容疑で磐城市湯本、

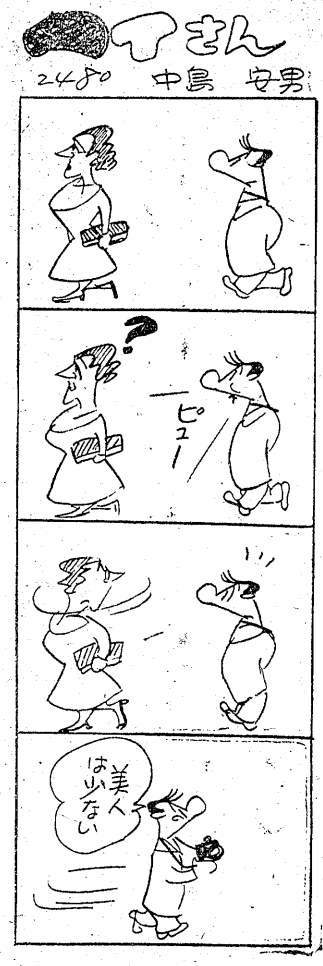

破蔵三人組を逮捕

三郡またに56万円盗む

平署では昨年十二月十七日、山形県東根市泉郷生れ住居不定無職窃盗前科四犯菅原駒(三)を盗みの疑いで捕え、四十四日間にわたり調べた結果、他の二人と共謀で石城、田村、石川の三郡下をまたにかけ、自転車窃、破蔵など合計七十五件、五十六万円にのぼる盗みを働いたことを自供した。このため平署では二十九日朝、共謀の容疑で磐城市湯本、自転車修理業及川喜雄(三)同市磐崎長倉炭鉱夫沼保(三)の二人を捕えた。菅原は三十二年四月十九日午後九時ごろ常磐市湯本町字辰ノ口常磐炭鉱六坑入口前詰所の自転車置場から内郷市綴町堀坂採炭夫村上弘吉さん(三)所有のバイク一台(四万円相当)を盗んだのをはじめ、昨年十二月中旬まで自転車、バイクなど四十台、昨年十月三十日夜小川町西小川字堂平商業台ほか衣類三点(一万円相当)な長谷川正さん(三)方からラジオ一

▼会長阿部崇順▼副会長鶴岡栄

木村翁顕彰

会役員決る

【昨報】四倉町上仁井田木村清治翁顕彰会役員はつぎの通り決った。

▼会長阿部崇順▼副会長鶴岡栄造、小林豊広▼会計古市幸三郎▼会長二十五件、さらに昨年四月▼建設促進委員上仁井田 高木、十八日夜好間村北好間字山崎農業林平、加沢太郎、阿部崇順、磐城セメント、長谷川盛太、下仁井田 根本忠平、酒井誉吉、細谷 高崎嘉一、大森 片寄嘉之丞、名木 小野保秀、長友 鯨岡栄造、塩木 鈴木康之、狐塚 佐久山保三郎、高崎竹造

21炭鉱に赤信号

坑内出水に積極対策

東京鉱山保安監督部平支部と平石その復旧が難しいため坑内の一部百十件を最高に内郷市八十二、好を投げ出したのを始め、昨年五月間村六十、常磐市三十六、磐城市には好間川の川底を掘ったため、二十五、小川町十三の順で、六市死者五名を出した日曹赤井炭鉱は町村で発生件数の九十%をしめてまた記憶に新らしいところである。人口の多い平市の場合は散発的な発生だが、内郷市と好間村は炭鉱街の特殊地帯だけに赤痢患者は内郷市六十九、好間村四十七と集団的に発生、環境不衛生から強力な予防対策を実施しているが共同水道、公衆便所の衛生的改善を早急に行わない限り法定伝染病の撲滅は不可能といわれている。

法務局庁舎の外部が完成

福島地方法務局平支局の新庁舎は平市梅本町の平工前に総工費六百万円を投じ、床面積三百三・六平方㍍(九十二坪)の鉄筋ブロックを建築中で、既に外部は完成、内部の工事を残すだけとなった。同平支局は現在平簡易裁判所の一部を借りて事務を行っているが、山積した書類は廊下にまではみ出し、特に人権で来所した者の待合室もなく不便だったところから、大蔵省や関係方面に陳情を重ねた結果、ようやく具体化し、昨年一月二十八日、平市田町堀江工業が請負って着工したもの。新庁舎は事務室、支局長室、宿直室相談室、倉庫、炊事場、便所などに分れ、相談に来所する者は秘密裡に話合いができて便利になる。完成は三月十五日の予定。

【写真は建築中の新庁舎】

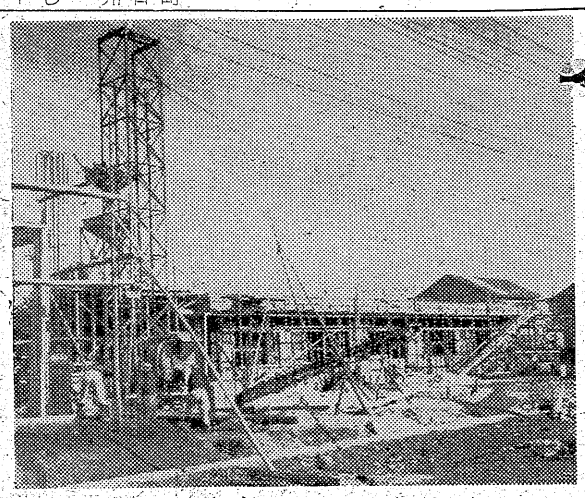

罰金15万円の判決

日曹赤井生埋め事故に

三十三年五月死者五名を出す出水落盤事故を起し、鉱業法、鉱山保安法違反に問われた日曹赤井炭鉱事件の公判は二十八日平簡易裁判所で開かれ、楯村裁判官が日曹炭鉱=代表取締役八郎氏(三)=に罰金五万円。元赤井鉱業所長兼鉱業代理八古源真(三)に罰金五万円。同鉱業所次長兼保安管理者中川原覚(三)に罰金五万円の略式判決があった。

日曹炭鉱株式会社は県知事の承認を得ず、三十三年三月から同年十二月内外、沼尻、山添いでは十年十二月まで夏井川の地下五十㍍以内の場所で石炭を掘採したほか、三つの鉱山法違反を犯していたもの。

風雨注意報

最大風速10米

小名浜測候所では二十九日正午次の通り風雨注意報を発令した。二十九日正午から風雨が強くなり、南のち北西の風で最大風速は陸上十八米、海上二十四米に達する。雨量は十一三㍉で海上では風波が高い。これは九州付近にあった低気圧(一〇二二ミリバール)が東日本を通過するため発令されたもので、気圧の谷が本邦を縦断しているので低気圧がこの谷に沿って東乃至東北東に進むので、冬の特徴としてこの場合かなり発達する見込みが強く、海上では特に風雨が強くなるので十分注意するよう望んでいる。

新賃金50円のアップ決る

磐炭労

磐炭労では二十八日午前十一時から平市大工町労働会館に十一支部の代表約二十名が集って、第五回地方委員会を開き、三十四年度新賃金について協議した結果❶各山とも一律に一方当り五十円をアップ❷年令、勤続給を新設し、組合員の生活を安定させる❸現行の家族給が一律四百円では安過ぎるため、第一扶養者六百円、第二扶養者五百円、第三以下は従来通り四百円とする❹最低生活を保証するための最低保証給を設け、一方当り三百四十円以上を支給する。現行の最低は二百五十円ことを決め二月五日ごろまでに東部石炭鉱連と各山に要求書を提出、同中旬から集団交渉に入る予定。

ノドを突き自殺

二十九日午前四時ごろ勿来市植田町半内通員職大平大さんは刃物でノドを突き自殺しているのを家人が発見届出た。神経衰弱からしくウイスキー一本(角瓶)を飲んでいた。

多い炭鉱街の伝染病

昨年の統計

平保健所では昨年同所管内に発生した三百三十五件の法定伝染病を市町村別に調べたところ、平市の

小鳥盗みは植田中学生

【昨報】勿来市植田小の小鳥小屋盗難事件を調べていた勿来署は二十九日、植田中三年生(三)二八、二年生(三)二人の三人を小鳥盗みの疑いで調べている。三人は二十七日午前一時ごろハトを盗みに植田小に侵入したが、ハトがいないので小鳥小屋からじゅうしまつ、セキセイインコなどを盗み、自宅で飼っていたもので、途中で逃がしたセキセイインコ九羽、死んだじゅうしまつ一羽のほかは巣箱とも小鳥小屋に返された。三人はいずれも農業で家が貧しく盗むくせがあり、前にも鶏、うさぎ、ハトを盗んで勿来署の調べをうけたことがあり、いずれも植田小の出身だった。

集女中さん募
住込通勤自由
食道楽 にた川
才槌小路店 電一〇二二
紅小路店 電 七二七

衣料品の 鈴屋
平市大町 電一七八八
指定商

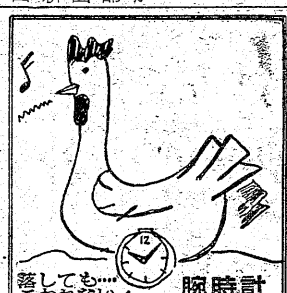

各社テレビ・ラジオ・電蓄
各社LP・EP・レコード
ヤマハ・トンボの楽器
金光堂
平市五丁目電195

いつも変らぬ
神戸牛
神戸・鎌倉
特約店
肉のデパート
緑屋
配達迅速
本店 平市一丁目9 電5 3 3
支店 平市中央通 電7 9 4

天下一品
すき焼や鍋料理には!!
おいしい料理でくつろぐ家庭
鳳味淋
お酒屋さんに御座います

○看護婦 家政婦の御用命は
電話三〇七番
労働大臣認可
平 看護婦 家政婦
幹旋所
○親切丁寧な看護婦、家政婦ご利用下さい 平市両町

移転お知らせ
このたび四軒町二三(大黒やヤクルト前)に店舗移転致しました 何かと御不便をおかけしたことと存じますが旧に倍し御引立の程御願い申上げます
鈴木食肉店
平市四軒町二三(大黒やヤクルト前) 電一八一六

新加入商店お知らせ
このたび左記商店が平信販に加入いたしました 何卒よろしくお引立のほどお願い申上げます
洋装生地 ひつじや
(平市二丁目電四九七)
平信用販売協同組合

日刊（除日曜）1ヵ月金100円一部五円　（第三種郵便物認可）　いわき民報　夕刊　昭和34年1月29日（木曜日）第3897号　（4）

県水試へ珍魚の標本
三年間に百種類
漁師に感謝状贈る

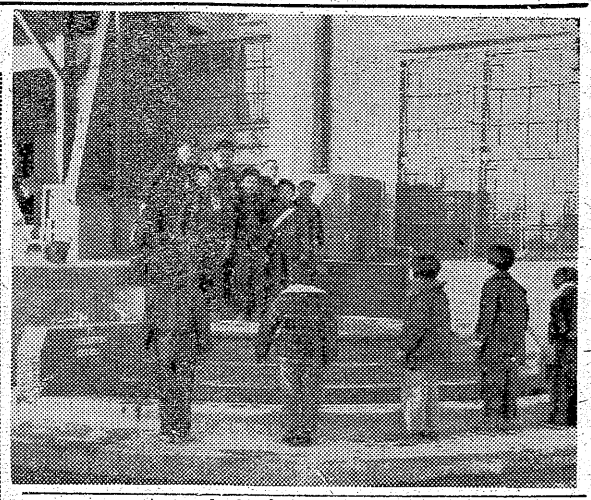

○…珍しい魚を漁業の合間をみては捕えてやろうと思い立ったのがことのはじまり。それ以来三年間、珍魚を捕えてはこれを県水試の標本に提供、百種類近くにもおよんだが、一度もまだ見たこともなかったという珍魚もあって標本室は鈴木さんの協力で充実してきている。

【写真は珍魚を提供した鈴木さん】

底引船第三観音丸（二九トン）の乗組員鈴木東一さん（四七）＝双葉郡浪江町請戸字中島一六＝底引網にかかってくる珍魚に興味をいだき、母校の請戸小、中学校に教材に送ってやろうと思い立ったのがことのはじまり。それ以来三年間、珍魚を捕えてはこれを県水試の標本に提供、百種類近くにもおよんだ。

○…なかには得がたい深海魚や県水試の係員が、一度もまだ見たこともなかったという珍魚もあって標本室は鈴木さんの協力で充実してきている。

○…この人は同市古湊斎藤漁業部師が近く県水試から感謝状を贈られる。

○…この人は同市古湊斎藤漁業部師が近く県水試から感謝状を贈られる。

わが家のマスコット

店員　江口美代子

サル、キツネ、タヌキの三匹の動物が仲良く並んでいる高さ十七、横二十五㌢の人形田舎で成長した私は、幼い時から犬、猫、ヤギなどの動物が大好きで、よく遊んだものでした。四年前村の中学校を出て現在のお店に住込みで勤めるようになったとき、お母さんが「つらいことや、家が恋しくなった時は、この人形をみて平静しなさい」と贈ってくれたものです。このお人形は机の上に飾っておきますが、一日のお勤めがすんだらお人形を眺めながらその日の反省をすることにしています、どんなつらいことがあってもヒョウキンな動物達の顔をみていると苦労を忘れ、お母さんの言葉が頭に浮かんできてもっと働こうというファイトが自然に湧いてきます

猿、狐、狸

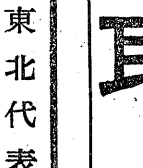

（平市白銀町四ノ一）

学校めくり

平一小卒業生が足洗場を寄贈

今春三月卒業する平一小の卒業生二百四十九名は、母校に卒業記念の贈物として「三段式扇形足洗場」を造って贈った。この足洗場は高さ一尺、半径三尺の総タイル張りで総工費七万円。一月初旬大谷土建が請負、このほど完成したわけだが、三段式扇形の足洗場は郡内初の新型足洗場だと学校や下級生に喜ばれている。

【写真は平一小卒業生が贈った扇形足洗場】

宮小PTAが観察園を寄贈

内郷市宮小学校（校長鈴木道義氏）にこのほど広さ三十坪方尺、中央に二尺浦をもじった池や高さ三尺の滝、その周囲に五十本の樹を植えた立派な観察園が出来上った。同校は三十二年に放火のため全焼してのから一本も無く、付近の焼け跡もまだ完全に整理復旧せず特に戸数の子供のため情操教育上憲かったが、観察園の完成で児童はもちろん父兄までうるおいのある良い学校環境を持つようになった。建設費用は全部PTA負担で、約十日間の労力奉仕と現物寄付で出来上ったもの。

【写真は完成した宮小の観察園】

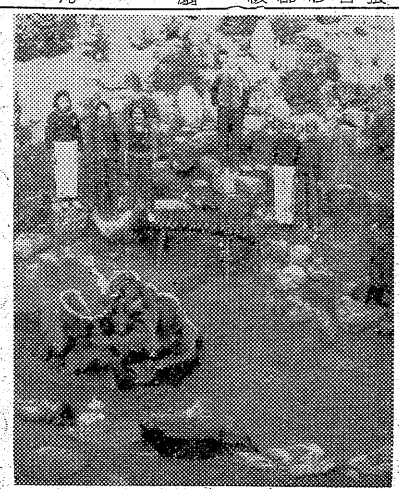

教職員研究物展入賞50名

【昨報】平市内小学校教職員研究物展示会の入賞者（五十名）は次の通りであるが、今春四月からの道徳の時間が実施されるため、道徳教育に関する研究が多いのが目立った。「道徳を中心とした学級経営」「道徳教育を加味した学級経営の一端」など六題もあった。市役所で表彰式を行う。

▼第一類（学校経営）一小調査統計部、泉アイ子（二小）本田英子（四小）

▼第二類（学級経営）笠原拳（二小）小松真（同）阿部良全（同）四家美知子（同）鈴木茂三小）志賀エイ子（同）西牧淑子（四小）志賀博（五小）香川セツ子（六小）飯島徹夫（同）篠塚安久（豊間）山田松之助（夏井）鈴木滋（草野）

▼第三類（教科指導）一小道徳指導法研究会、二小二年担任一同、木村茂子（二小）佐藤貞子（三小）矢吹トメ（同）樋口武力長男）▼鈴木裕一（好間村大字（同）福田幸子（同）長瀬良子北好間　茂長男）

（四小）鈴木和子（六小）仲井政守（同）長谷川美智（同）篠塚安久（豊間）大和田恭子（高久）松崎公子（草野）草野小体育研究部、宇佐美ケイ子（夏井）

▼第四類（教材教具）二小家庭科研究部、荒井栄子（三小）高橋光子（四小）斎藤昭寿（五小）村上善八（六小）佐々木浪（豊間）篠塚安久（同）新妻四郎（高久）大友竹博（夏井）山木桂子（草野）草野小国語研究部、佐藤文明（赤井）佐藤ミヤ子（同）

▼第五類（その他）一小事例研究部、志賀エイ子（三小）須藤好幸長女）▼住々木貞信（梅ケ平七八　貞喜長女）

襄甲録

二十八日届出

◇平市◇

【出生】▼佐川恵一（新川町一七　恵義長男）▼渡辺馨（常磐市湯本三函一五三　武治長女）▼三品裕志（四倉町字三丁目六　真映長男）▼松本靖（広野町大字下浅貝　輝昌長男）▼鈴木裕一（好間村大字北好間　茂長男）

【結婚】▼方崎勇夫（横浜市鶴見区　正英三男）鶴谷竹子（南町五一　延男養女）

【死亡】▼佐川恵一（二ノ＝新川町一七　恵義長男）▼丹野静子（三七）＝鎌田町五　三郎　二女

二十四日届出

◇常磐市◇

【出生】▼三浦加奈江（偕城四〇）政喜三女）▼高田雅典（日渡六〇）保雄長男）▼笠松ひとみ（止渡貝一七七　春雄二女）

【結婚】▼海老原誠（下浅貝九〇）正一長男）三瓶昌子（内郷市泉町　浜井場一　興吉三女）

二十六日届出

【出生】▼加藤由美子（梅ケ平好幸長女）▼住々木貞信（梅ケ平七八　貞喜長女）

【結婚】▼後藤善雄（笠井二四）宍戸五百子（磐城市鳥大沢三　晃海長女）▼斎藤忠雄（長倉七二）田村昭子（広島市八丁堀三ノ一　栄長女）

二十八日届出

【出生】▼山中和枝（偕城四〇　秋雄長男）▼菅原弘美（三函二〇九　四郎長男）▼丹野鵬（偕城四〇末之長男）▼鹿王八（迎一〇　輝昌長男）

【結婚】網代隆志（辰ノ口三五）ん結婚　胸に輝く星

★東映　会津の決死隊　デン助の陽気な拳斗王　黄金ぐも

★磐城座　風速四十米　絶唱

★金星座　新妻と女秘書／昨日は昨日今日は今日　挽歌（三十一日まで）

★銀星座　平原の待伏せ　遠い道　世界を駈ける恋（二日まで）

◇泊郷市　三日まで

★うえた館　夜五時四〇分　機関車大追跡　北極圏の人々わが愛は終りなし

◇磐城市小名浜　一日まで　菊多館　夜七時　喧嘩笠　娘の中の娘

民報映画案内

◇平市　三日まで　★世界館（六・五四）水戸黄門漫遊記（八・二九）どめん遊ばせ花嫁先生

★東映劇場（七・〇五）会津の決死隊（八・三八）紅鴎屋敷

★平新東宝（七・〇〇）森繁の新婚旅行（八・三〇）原始怪獣ドラゴドン

★ひかり座（六・〇五）針なき時計（八・〇五）風は知らない（二日まで）

★聚楽館（六・三〇）水兵さんは暇がない（八・四五）パリの休日（二日まで）

◇内郷市　★綴映劇　夜六時三〇分　大暴れ東海道　カックン超特急　危険な都像（三十一日まで）

★第二イワキ　夜六時三〇分　忠臣蔵　母しぐれ（三日まで）

◇常磐市湯本　★湯本座　夜六時三〇分　社長太平記　灰神楽木曽の火祭　瀬次喜多道中双六（三日まで）

★三函座　夜六時三〇分　恋と花と消火弾　新家庭問答　風花（三日まで）

★常磐座　夜六時三〇分　お坊主天狗大会　瞳弾笠

★中劇　夜六時三〇分　あん時ゃどしゃぶり　船方さんよ　星は何でも知っている　西銀座駅前　東京のバスガール

◇磐城市小名浜　一日まで　★国際　ご免遊ばせ花婿先生　サザエさ

ラジオ

25日

◇NHK　第一　1040KC

7・30　話の泉　堀内敬三　渡辺紳一郎　サトウハチロー　大田黒元雄　ゲスト鹿司平通　司会高橋圭三

8・05　落語❶「厳流島」三遊亭小円朝❷「酒は水」桂小文治❸「こんにゃく問答」春風亭柳橋

9・15　ドキュメンタリー劇「マネキン行路」　須賀京子　橋本菊子　矢内弘二　川路夏子

40　予備校勧めの大学講師

◇NHK　第二　1540KC

7・30　若い世代へ❶「不屈の青春」朗読山内雅人❷青年の目「綿にまみれた幸の日」

8・05　「襲太夫」襲太夫の鑑賞に最も大切な部分❶三段目四段目景事の趣向❷風の演技について味❸風の起りとその意味するもの❹演奏「恋飛脚大和往来」（新口村の段）山口広一　竹本綱大夫他

◇ラジオ福島　800KC

7・15　ピアノはうたう❶ピンク・パンポン❷アイラブユー

30　演芸会「落語独演」

8・00　歌謡玉手箱「今週のベストテン」

30　お好み演芸会「落語漫才」司会　牧野周一

9・00　平凡アワー

30　連続歌謡劇　愛の季節「雪のワルツ」出演コロムビア・ローズ他

テレビ

NHK

7・30　劇映画「悪魔が夜来る」（仏）（1942年度フランス映画大賞受賞作品）マルセル・カテーニ　ルネ監督　アルレッティ　ジュール・ベリー　マリー・デア　アラン・キュニー他

9・30　ニューヨーク物語「無邪気なばく者」ジャリラック・ゲージ監督　フランシス・トレイシー　フランセス・ヘルム他

100年

将を射んと欲せば、まずその駒を射よ…といわれている。急所をつかめということ。商売でも何んでも、急所を知らずに駒を進めては勝てない。急所をつかむためには精通する必要がある。情報を多く集めることもその一つである。恋人の関心と好意を高めるために、その妹弟にオヤツをやるのも策略。社長課長のご機嫌うかがいよりも奥さんに対する手ミヤゲが効果百%。「そんな白々しいこと、おれの気性じゃできねエ」なんておっしゃるこれが逆の立場になると、そう悪い気もしないもののようであるところが、みすかされるようなやり方をすると、鼻つまみとなるからここが肝心。ごく自然にもっていくところが、人徳というものである。人徳というと、人格者みたいにとられるが、そういう意味ではない、人のよさか。話はそれたが、エヘラ、エヘラしていても急所つかみの名人は、また急所をかくす術も心得ている

（龍人）

DPは夕ナカ
平駅前でいつ何時でもお食事の出来る店　ときわや　デンワ　一三六〇
DPの専門店　平市　くわな
牛・豚肉　ハム・ベーコン　ソーセージ　広越肉店　配達迅速　平・新田町　電1726
新しいDPは富士
耳の不自由な方に　リオン電気補聴器　福祉事務所指定品　同所指定店　平市中央通り　TEL・496　富永電気商会
東北代表清酒　みちのく人　常磐酒類　電1141　吟醸　磐城市
財団法人　松村病院　平市南町28　電（代表）2270
外科　院長　松村亨　整形外科　部長　堀野愛雄　性病科　医員　浅野幸身　胃腸科　部長　高木浩郎　呼吸器科　部長　坂本隆郎　神経科　部長　坂本隆郎　小児科　部長　金子蔵　産婦人科　部長　佐藤稔剛　精神科　部長　坂本隆郎　放射線科　四　戸本剛
城東分院　平市手掻町二九
城南分院　平市小太郎町一八
産室新設（完全給食・完全看護）
酒は郷土の銘酒太平桜
一日の疲労快復に　太平桜（一合八〇円）
明日のエネルギーに　ホルモン料理（一皿五〇円）　三〇円　五〇円
▽ニギリめし　▽同定食
御家族連れで御気軽に…
ニギリめしの　花はる　平市三田小路　電1802
足袋の地下足袋　通勤靴　丸高　TEL　649
世界の有名品　ブラザーミシン　平営業所　平市新川町六　電話四七一
社員募集
▽浜三郡サービスセンター拡張のため新年度要員を募集致します
一、集　金　係　二名　25才以上の男子
一、契　約　係　六名　20才以上の男子
一、婦人社員　四名　30才前後の女子　特に内職的に優遇
一、調整サービス員　二名　20歳以上の男子
▽ミシン・編機・電化の各製品が揃う働きやすい職場、未経験者優遇す
▽二月十日締切、履歴書送付下さい、選考の上決定します
民報　案内広告は大へんご好評をいただいておりますが、一回百五十円です。但し姓名在社は二百円です。
下働　女中さん、年令学歴不問、住込、月三千円、委細面談　平市四丁目（郵便局前通）旅館大倉
女子　看板従業員急募▽年令二十才迄▽住込▽優遇▽委細面談　平市田町並木通り電一三四七　コマツ看板店
求む　▽事務所向住宅▽平市内又は近郊▽交通便、三部屋道路筋　姓名在社（三）