昭和24年2月1日（第三種郵便物認可）　昭和24年2月24日運輸省特認第233号

いわき民報　（夕刊）　昭和35年12月28日　（水曜日）　第4562号

戦争で生き別れた三兄弟

20年振りの再会待つ

磐城市戸籍係　全員が手分けして調査

☆……第二次世界大戦で生き別れとなっていた三兄弟が、兵隊で満洲に行って埼玉県に引き上げた長兄からの依頼で、磐城市役所戸籍係全員が三日間を費して調査した。二十三日、埼玉県北足立郡鳩ケ谷町里一〇七二、高橋次男さん(四)から磐城市役所戸籍係（鈴木好文係長）あてに「わたしには〝重二〟と〝昭男〟という弟がいたが、昭和十六年わたしが兵役で満洲に渡り、終戦後シベリア抑留生活を送って復員、本籍地水戸市上市並松町に帰ったがすでに自宅は戦災で焼失、弟二人は行くえ不明になっていた。弟二人のことが忘れられないひょっとしたら磐城の親父方に同居しているかも知れない。探してほしい」と弟探しの依頼状が届いた。

鈴木係長以下戸籍係六人はこの手紙にいたく同情、手分けして戸籍、住民登録、管轄届などを一枚一枚調べた。その結果三日目に重二さん(三)が同市諏訪町二四番地で鮮魚商を営み、昭男さん(三)は同市栄町、にんべん漁業部の自動車運転手として働いていることがわかった。さっそく二十七日、次男さんから「たった感謝の言葉もありません」と戸籍係に礼状が届き、兄弟二人は正月を前に再会のできる日を待ちわびている。

重二さんのはなしによると次男さんの出征で、昭和十九年大黒柱の父親昌蔵さん（当時六）が病死、当時十五歳の重二さんは大阪の身内に引き取られ、小学生の昭男さんは喜多方市熱塩に学童疎開し、別れ別れになった。このときから次男さんとの音信はプッツリと絶えた。重二さんはもちろん東京に戻ったが、二十年三月九日の大空襲で焼け出され、すみ子夫人の実家で、祖父の岡村栄太郎さんをたよって磐城市に落ち着いた。この年学童疎開できから昭男さんも帰ってきた。重二さんは漁船員などをつとめていたが、二十八年キミヨさん(三)と結婚、長女陽子ちゃん(二)、長男博ちゃん(一)の子宝に恵まれ、三十三年独立して鮮魚商を営み、昭男さんは、にんべん漁業部の自動車運転手として住み込み働いている。

重二さんの話＝互いに探しもとめていた兄と逢えるなんて夢のようです。再会の日を待っております。

☆……二十年ぶりに近く三兄弟が再会できるという正月を前にめでたい話がある。アルバムを見て当時を回顧する重二さんと内は昭男さん

開拓村に明るい正月

磐城など47市に点灯

平農地事務所では昨年度から開拓十事も一両日中に完成する予定で地の無電灯部落に乗り出し、昨年は磐城市泉字須賀巌の開拓農家九戸に四十九万五千円を投じて点灯したが、今年度は常磐市磐崎地区の九戸、遠野町大平地区の二十八戸、田人村笹ノ沢十戸の計四十七戸を一挙に点灯する計画である。これに要する事業費は四百十四万四百円によるが、このうち磐崎地区の九戸（開拓農家七戸、一般農家二戸）の電気工事は事業費八十四万九千四百円を投じて二十二日から開始され、外線延長二千百七十八尺の施設工事も終わり、内線已負担となるが、開拓農家は一戸平均三万円の負担だけ。各戸とも動力を使用する関係もあり制（十アンペア）を取り、五灯以上が設備されるという。これで新年からはこれまでの暗いランプ生活と別れ、電気動力による作業能率の向上とラジオによる文化向上が図れると住民の表情は明るい。大平の二十八戸（開拓農家二十一戸、一般農家七戸）と笹ノ沢の十戸（開拓七戸、一般三戸）の電気工事は来年正月早々に着工する予定である。次は磐崎地区の電気導入者無電灯部落の解消については県でも力を入れているが、石城地区では昨年度から本格的に着手している。現在着工している磐崎地区の場合は総事業費八十四万九千四百円のうち国庫負担四十三万六千円が補助される。一般農家二戸については常磐市から一戸平均一万円程度の補助があるほかは残額の約八万円が自

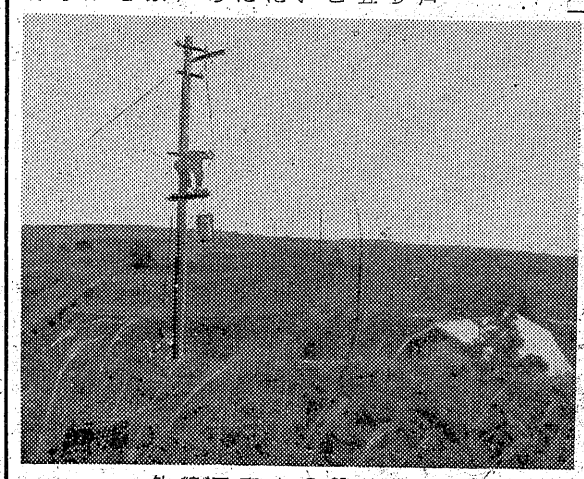

外線工事中の磐崎地区

佐藤繁一、石橋義高、野崎茂、二瓶秀雄、石橋志平、木村誠次、高木太郎（以上開拓）菅野増潤秀雄、石橋志平、木村誠次、江村義伊（以上一般）

二級国道1平小線　直結道ほぼ完成

二千万円投じ千三百メートル

○…二級国道平十新潟線と平一鹿（○…同）事は石城矢対事業所が三島―磐城を結ぶ県道平小線については平小線の国道編入、二級国道の一級格上げを地元市町村がこぞって建設省に陳情しているが、現在の二級国道の始点である内郷市御台境地内の新尼子橋と、平小線の始点である平市菱川地内の菱川橋を直結し、交通量緩和と時間短縮をねらい、新川堤防を拡張して道路とする工事が進められている。

総額二千万円を投入して、延長千三百十二尺を完成する予定。最短距離の道路となるだけに完成すると来年四月には二級国道に編入されるものと見られている。

市川、坂本　磐城署では二十八氏を表彰　日、江名地区少年柔道場建設に貢献した江名中学校長、市川善一、江名造船所社長、

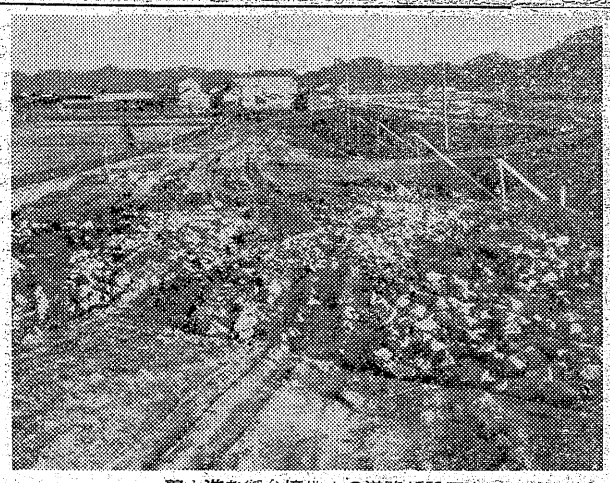

着々進む御台境地内の道路新設工事

平電話局は大忙し

案内の取り扱い一時間二百件

師走も追い込みの平電話局では平電話には四十人の交換手がかかりきりになっている。案内は市内案内の一〇四番が二千三百四十三件、市外案話二千七百六件、とくに市内案内など昼間は一時間平均二千台ちょっと。三十六年度一般加入枠は二百三十三台が予定されているが、申し込みはまだ九十件たらず。来年の電話申し込みは三月までにお早いが勝ちと、同局では宣伝に一生懸命。

均二割増の市外電話取り扱いにテンヤワンヤ。ご用納め前日の二十七日が最高で一日の取り扱い数は一万二千六十度数に上り、これから三十一日までハマ、取り扱い数は長距離電話が復そうする。市外電話は一般加入二百七十五台、公衆電話二十七台だった。これで一般電話は三千七百三十台となり、平局四十年度収容力四千八百台まで三百三十三台が予定されているが、申し込みはまだ九十件たらず。来年の電話申し込みは三月までにお早いが勝ちと、同局では宣伝に一生懸命。

来年の電話枠　二百三十三台

平局、申し込みは90件

少年防犯のバチ　磐城署では二ンコ屋さん表彰　十七日、少年補導、警犯防止の協力者、小名浜地区遊戯場経営者六氏に対し感謝状を贈った。

安東嬉大　三浦雄二　金森一雄　鈴木仁寿　藤森恵士　表野高一

坂本菊治両氏に対する県警本部長からの感謝状を伝達した。

部落ぐるみで養鶏を推進

県指定部落きまる

県では集落養鶏実施地域として県下で四十七部落を決定、部落ぐるみの養鶏を推進することになった。ヒナやケージ購入については県から三分の一の補助が支給される。石城関係の指定地は次のとおり。▽勿来市小川町横根▽小川町関場▽四倉町山田小湊

甲板員が突然半身ふずいに

二十六日午後十時ごろ小名浜沖上係安部に入った連絡によると磐城市ノ作高橋源太郎さん所有のマグロ延縄漁船第十二源海丸（八四トン、吉田次夫船長ら二十一人乗組＝は同日午後一時三十分ごろ南太平洋ミッドウェイの南東約五百四十浬沖合で操業中、甲板員の檜田四郎さん(三)＝中ノ作＝が突然半身ふずい言語不明となり頭痛を起こしたので、ミッドウェイに緊急入域の手続きを受けたいと連絡してきた。同船は二十八日正午から入域の予定。

きょう御用納め

きょう二十八日は官公庁のご用納め。市町村役場を始め県出先機関など一せいに大掃除、書類整理を行なって一年間のホコリをたたき出した。平市役所では午前十時から諸橋市長のあいさつをもう退庁した。

寸言

▼二十年ぶりに三兄弟が再会するという。戦争の悲劇は二度と繰り返したくないものだ。それにしても、師走の忙しい時に、よくぞ戸籍係全員がよく協力してくれた。公僕のお手本。

▼酔っ払い運転で70日も運転停止、人をひいたり、ケガしたりしてからでは遅すぎる。

天気予報

お食事処　玉半　提供

（小名浜測候所発表）

【今晩】北西の風、晴れ。

【あす】北西の風、晴れ時々くもり、山添いではしぐれる。

【海上】今晩は多少風波がある。あすも風波がある。

夕刊　いわき民報

発行所　平市田町63　いわき民報社　社長　野沢武蔵　電話（代表）4161番

© いわき民報社 1960

スポーツ用品　高級紳士・婦人靴　大塚　平市駅前大通り　電話2077番

お正月の装いに

旧吉田屋

紳士靴　1800円から

カッター　1100円から

パンプス　1500円から

靴のラランセ　たいら・ぎんざ

いわき民報（夕刊） 昭和35年12月28日（水曜日） 第4562号 （2）
（第三種郵便物認可）

クローズアップ60 ④

経済界

倍増景気わいて
サラリーマン天下招く

ネズミ算式に増える年だと新正月景気に酔った商店界だったが、日曹赤井鉱の閉鎖を始め、小田原鉱と中小炭鉱が続々倒れ、チマタにあふれた炭鉱離職者は二千七百人を突破。ヤマとハマを大きな経済源として来た常磐地区だけにその打撃は目に見えて響き、二月の旧正月大売り出しは惨敗を喫して、新正、旧正の売り上げ比率は前年の6―4比率から8―2と変わった。なんと炭鉱その他は前年妥結額を目標とする低姿勢闘争に終始。中央の経済上昇も〝半年遅れる〟常磐地区にはまだまだで、相も変わらぬ七夕祭、じゃんがら念仏コンクール、流灯花火大会などの夏祭り行事も〝笛吹けど踊らぬ〟まに淋しく終えた。

岸政権の崩壊からリリーフした池田勇定内閣が「所得倍増論」「経済成長九%」と信用回復もようやく落ちつき夏期手当はじめ来た首相の〝正姿勢〟だけにゴールデンイヤーの呼び声は景気の台頭をにおわせ始めたが三池争議が解決して日本経済いても炭界の不況と、さらに過剰な炭界不況の呼び声も加わって、炭鉱依存の下請工場は危機に瀕し、商業界もまた望展状態に陥って花見景気もさっぱり。

人事員は公務員の賃金ベース一二・四%アップを勧告。設備投資にあけくれた大企業が一せいに本業生の争奪戦を開始、中高校、大学とも戦後最低の卒業数だけが拍車を加え、競いは賃上げ競争となって、中小企業も対抗上最低賃金を引き上げるなど、秋から冬にかけての後半期はサラリーマン族の天下となった。

常磐地区でもサラリーマン族の購買力が急上昇、ヤマやハマの不況を補う以上の力を示した平市では十二月に入デパートが三つとなり、二千の個人商店とシノギを削って常磐地区消費者を一網にと、歳末景気は大出とともに前年に倍する売り上げをみせた。

だが所得倍増論も、人件費の増大による連続的な諸物価の値上がりにガタつき、ようやく浮わついた消費はひきしまって来た。これは企業、收入の格差の増大が見越されたこと、ドル防衛による貿易の入超、デフレの見通しが濃厚になったことで、大企業に対抗する農協中心の共同体勢、勤労者の貯蓄勢が高まり、ウシ年を迎える人たちの表情は複雑な経済予想に尻すぼみして来たようだ。

◇

内郷署が管区表彰
大場刑事らに本部長賞

東北管区警察局（局長黒川幸雄氏）ではこのほど犯罪捜査優秀警察署として内郷署（署長田村秋義氏）を表彰したほか、県警本部長からも内郷署と大場武巡査部長、山口正男、窪田正男両巡査が表彰され、二十八日午前十時からの招集日に伝達式が行なわれた。

内郷署は九月ごろから石城地方の悪質新聞記者の摘発に乗り出し十数人を逮捕したほか、大場武巡査部長ら三人は列車妨害事件などの捜査にも優秀であったというもの。

求人案内

17日現在 平職安所

【男子】▽配管、左官指導員各一（内郷市、二十五―五十歳、通二万円以上（経五年））▽焼鋼工、平市、三十―四十歳、通日四百円▽鋳物工2、平市、二十―三十二歳、通日三百五十円（五百円（経三年）▽電工多数、平市、十八―四十五歳、通日四百―五百円（経二年）▽小型自動車運転手多数、平、内郷市、十八―二十五歳、通八千―九千円（経一年）▽雑役多数、平市、十八―四十歳、通日三百―四百五十円▽整備工3、平市、十七―二十歳、通五千五百円▽検査工10、埼玉県、十六―二十歳、住六千五百円▽炊事婦2、東京都、二十五歳まで、住五千円▽案内係20、東京都、十五―二十三歳、十五―二十三歳、通六千円以上▽店員多数、平、内郷、常磐市、十七―二十三歳、通四千五百円以上▽瓦製造労務者10、平十八―四十五歳、通日二百円▽巻線工3、平市、十七―二十歳、通五千五百円▽検査工10、埼玉県、十六―二十歳、住六千五百円▽炊事婦2、東京都、二十五歳まで、住五千円▽案内係20、東京都、十五―二十三歳、十五―二十三歳、通六千百―九千円

【女子】▽事務員多数、平、内郷、常磐市、十八―二十五歳、通六千円以上▽店員多数、平、内郷、常磐市、十七―二十三歳、通四千五百円以上▽瓦製造労務者10、平十八―四十五歳、通日二百円▽巻線工3、平市、十七―二十歳、通五千五百円▽検査工10、埼玉県、十六―二十歳、住六千五百円▽炊事婦2、東京都、二十五歳まで、住五千円▽案内係20、東京都、十五―二十三歳、十五―二十三歳、通六千百―九千円

市況

魚類
（単位＝円）

（二十七日午後―二十八日正午）

小名浜では二十七日から二十八日朝にかけてイワシが豊漁。底引漁は薄漁。

【小名浜港】底引船二十一隻 小型船十九隻

▼マタコ 二千四十㌔―一五五―一一九▼トウジン 千七百九十㌔―千五十五㌔七十五▼ギンタイ 九一七▼イシモチ 七百㌔▼アナゴ 四百九十㌔―四〇一六五▼アンコウ 四百七十㌔―三五一〇▼ギンハモ 三五一〇▼ヤナギ 六十五㌔―四五〇一三〇〇▼水タラ 六十㌔―二五〇▼雑魚 二千㌔―一五八一二五〇▼サクラエビ 八百五十㌔―四三一〇〇▼アナゴ 千百二十五㌔―三五〇▼タコ 千百二十五㌔―六〇〇三五〇▼ナメタ 百六十七㌔―一七〇一二〇五【中之作港】水揚はなし

くらし随筆

新正一本化

平市は旧市内は新正月、農家は旧正月であった。新正月は学校が休みのため学生も親戚、出かせぎの者が帰って来る。旧正月は農家休みの正月で、親戚同志が行き来をするというので、年に二回の正月をしたようなものだった。

◇

新旧正月分かれていると経済的にも、費用がかさまって来る。また時間的にも浪費するので、不平をいいながらも今日まで続けて来たが、大勢のしからしむるところか三十六年の正月は、石城の市町村協議会で、新旧一本化にすることに申し合わされたことは大英断である。町といわず田舎といわず、浜といわずズボンをはいている。これが明治、大正時代だったら大騒ぎになったろう。お互いに、都合のよい方向に進めて行くところに文化があり、進歩発展があるのではないだろうか

（平鎌老園長）

光英 博明

◇

近ごろの娘さんは、洋服、マンボのように短かくなって来る。これが経済的かどうかは知らないが、ミニスカートとかいうそうだ。

野菜
（単位＝円）

▼ホウレン草 一一六（束）▼白菜 二五―三（㌔）▼ダイナ 一五―三（㌔）▼ネギ 一八―三（㌔）▼大根 一〇―二（㌔）▼ゴボウ 三〇―一〇（㌔）▼ニンジン 二五―五（㌔）▼パレイショ 一〇―五（㌔）▼サツマイモ 九―五（㌔）▼サトイモ 二九―一〇（㌔）▼キリイモ 四〇―二〇（㌔）▼ヤマトイモ 五七―二七（㌔）▼玉子 一三―一〇・八（コ）

果物

▼リンゴ 四〇―一二〇（㌔）▼ミカン 七〇―三五（㌔）▼ホシガキ 六―四（コ）

（丸平青果市場調べ）

DPの専門店 平市三町目 くわな

ナショナル 自動炊飯器
家庭用電気製品は 3回から12回払い！
分割払い指定ご相談店
木田電気商会
平市銀座街駅側入口角 電4008

カバンは福山 平2 電三三七

神仏具 平市新川町 電三九四八 橋本屋

石葉（せきよう） 平市紅小路 電三〇五四

御婚礼のおふとんは……
純綿夜具 一組 5,000円
純毛夜具 一組 88,256円
毛ルテングー 掛一枚 4641円
秩父座布団 枚組
秩父毛布 一枚
ふとんのスズキ 平市新川町 電2422

ハカリは藤森

どなたも乗れる ホンダ
豪華なホンダの50cc
スポーツスーパーカブ号
10カ月分割払いで お気軽に……
御報参上…… 佐藤輪業
平市月見町 電6452
いわき貨物平営業所前

白セメント 平市五丁目 電代四一〇一 野内

お任せ下さい 御贈答海苔なら 断然専門店の山本園へ!!
▼他店と追随を許さぬ風味と品質
▼箱入、缶入、味付、焼海苔 二〇〇円から一五〇〇円まで各種ご調製致します
平市駅前（三十米通り） 電四〇九一番

太平桜
大平酒造合資会社

嬉しい値下り バナナと新巻
バナナは中南米ものがダブつきキロから百円も下がり、塩鮭（夏物）は同じですが秋ものの新巻はこれもダブついてキロ八〇円下げ

新巻サケ 一㌔	四八〇円を四百円
塩ザケ	（一本八百円―一千円）
鼻曲り鮭 一本	三百円―五百円
バナナ 一㌔	五百円―八百円
ミカン小箱	三五〇円を二五〇円
ミカン中箱	二五〇円―三五〇円
ミカン大箱	四〇〇円―七五〇円
	二〇〇円―一八〇〇円

越 藤越 平市

ガソリン 軽油 値上げ！
日本一安く石油を販売している県は福島県です
東京では既に12月1日から47円 福島県は値上げしても43円です

謹告
既に十二月二十三日の各紙にて報道されました通り 今般石油精製各社の値上げにより 需要各位へサービスに万全を期するためには必要最低限度の値上げをお願いする外ございません
就きましては全国各地の値上げに伴い本県においても
昭和三十六年一月一日から左記の通り販売価格を取り決めましたから 何卒倍旧のお引き立てを偏えにお願い申し上げます

協定販売価格
昭和36年1月1日から実施
1立当たりの店先渡し価格
ハイオクタン ガソリン 50円
普通 ガソリン 43円
軽油 33円
但し 山間部 会津地区の場合は割り増しとなります

需要家各位

福島県石油業協同組合
福島支部 二本松支部
郡山支部 須賀川支部
会津若松支部 本宮支部
白河支部 磐城支部
平支部 県南支部
双相支部 石城支部

問題残す39トン漁船

ことしの海難 遭難44隻、損害5億

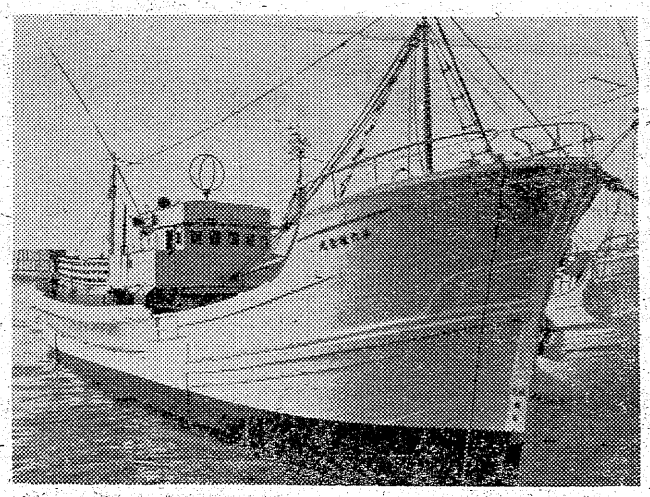

ことしは相次ぐ漁船の大きな海難、金華山沖合で激浪のため沈没、で明け暮れた。小名浜海上保安部管内では海難を起こした船舶は四十四隻、海難損害額五億三千二百八十一万八千円（うち損失額二億一千百六十八万九千円）に達し、船員六十二人の尊い人命を失った。ほとんどが漁船で、さる一月二十七日未明、磐城市中之作港所属のまぐろはえなわ漁船第六権栄丸（三九トン）が旧正のため中之作港から気仙沼港に回航の途中、宮城県谷脇一郎船長ら十二人全員が行くえ不明になるなど、痛ましい海難は厚生省が全国的に実施しているもので、県内では内郷市が指定されたが、この日は放流水、し尿運搬車から運ばれた糞尿の大腸菌などを調査した。来年三月まで五回にわたって検査し、放流水、寄生虫、大腸菌の浸入度を検出するというもの。

【問題をふくむ三十九トン型まぐろはえなわ漁船】

【放流水の検査をする渡辺技師】

鈴木、熊田市議が失格

判決訂正申し立て棄却

熊田豊次

鈴木磐夫

八日の最高裁判決で上告を棄却された国分二郎、岩堀貢両巡査の伝達騒乱を行なった。

なお刑の執行は棄却後十四日以内に行なわれる。

国分、岩堀両巡査に本部長賞

署は二十八日午前十時から強盗犯検挙に優秀で県警本部長から表彰された国分二郎、岩堀貢両巡査の伝達騒乱を行なった。

県指定で放流水の検査

内郷し尿処理場

内郷市宮町鬼ケ沢地内に建設された高速度化学し尿処理場の機能検査をするため県衛生研究所渡辺技師、平保健所二股衛生課長らは二十七日午前十時から第二回目のし尿、放流水の検査を行なった。この日は放流水、し尿運搬車から運ばれた糞尿の大腸菌などを調査した。来年三月まで五回にわたって検査し、放流水、寄生虫、大腸菌の浸入度を検出するというもの。

【放流水の検査をする渡辺技師】

酔っ払い運転で70日

内郷で23人が運転停止

内郷署から県公安委員会に申請し多かった。

▽七十日間＝富永有年（宮町代四五）▽四十日＝東海林俊舞（内町前田三一）▽三十日＝小林俊男（宮町立野二一）今寺代（小島町新町二）中西金一（金坂八一）▽二十日＝野口福紀（御厩町八〇五）江部安雄（宮町宮沢三）渡辺勉（川平二）鈴木一夫（三本杉二九）▽二十五日＝木村実（小島町新町）馬目武彦（内町水の出一）▽十日＝小沢保（宮町町田八二）青金治（白水町以山九）品田貞光（高坂町高倉二七）梅津勝吉（白水町一）瀬谷光明（宮町平太郎三九）馬目武重（内町水ノ出一）矢田晃佳（榎木下七〇）国井正夫（七反田六六）鈴木武（高坂町立野二）▽五日＝坂本良平（小島町天ノ田四四）斎藤弘（御厩町上宿四〇）大串佳也（金坂三）

さん

中島安男

3140

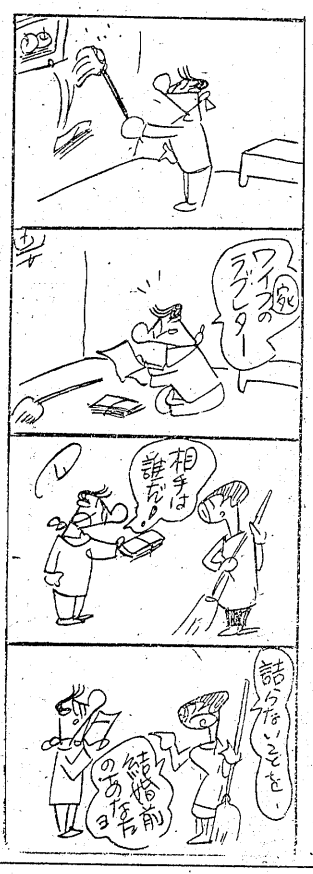

海難を原因別にみると機関の故障が十隻で最も多く、衝突八隻、乗り揚げ七隻、転覆、推進器の故障各五隻などの順となっている。

同海保では三十九トン型などまぐろはえなわ漁船が瞬時にして転覆、沈没したとみられる悲惨な海難が相次いで発生したところから、三十六年はこの種海難の実例を検討したうえで海難の未然防止を指導することになっている。

南洋上で甲板員が盲腸

二十八日午前九時四十五分ごろ小名浜海上保安部に入った連絡によると、磐城市江名字北町佐藤鶴松さん所有のマグロ延縄漁船清勝丸（八四トン）＝坂本武船長ら二十二人乗組＝が南太平洋マリアナ諸島付近を航行中、二十七日正午ごろ甲板員阿部昭治さん（三〇）＝宮城県本吉郡歌津町番所一七＝が右下腹部に激痛を起こし、盲腸炎の疑いがあるので医師の診断を受けるためヤップ島に入域したいと申請して来た。同保安部では外務省を通じてその手続きを行なった。

○…扉かぬ電報…。

○…二十六日夕四倉警部補派出所に〝娘が迷い子になりそうで〟と願い出た人があった。

○…四倉町新町一六八酒井魔夫さんで、三十五日東京都新宿区柏木町六ノ四五一ハリヤクリーニング商店を経営している義弟武田武さんから〝母急病、手伝い頼む〟と速達がきた。

○…翌二十六日午前十時三十二分四倉発、長女の四倉中学一年生かつえさんこを上京させた○…東京ははじめてなので〝上野駅まで迎え頼む〟と武田さん方に電報した。その電報が〝届所不明〟で戻ってきた。

○…さらに電報したのも戻ってきたので警察にすがったもの。

○…警察では鉄道公安室に連絡手配の結果かつえさんはその日のうちに武田さん方に着いた。

○…武田さんは安着の旨酒井さん方に電報した。その電報が二十七日昼になっても届かぬ、続けて三つも電報不着とは不思議だ…と佐藤派出所長の話。

合資会社 松吉屋酒造店
平・平窪 TEL・2210

晴れ着のための メイキャップ！
和服のメイキャップは洋服の時ほど強いアクセントはつけずほんのりとにおうようなお化粧に仕上げることがたいせつです 一年中でもっとも楽しいお正月をいちばん美しいあなたでおむかえください
コーセーメーキャップセット 一五〇〇円
特価品 パイル子供クツ下 七〇円より
シラドヤ
平市一丁目 電2364

金張 腕時計
紳士用3600円から
婦人用3000円〃
目ざまし850円〃
ラジオ4500円〃
電 蓄4950円
レコード テレビ
ステレオ
オルガン
各種豊富
60年よ さようなら…
あと三日でことしもおしまいです 本当に御引き立てありがとうございます あつく御礼申し上げます 来年もよろしく御願いします
時計と音楽・デンキのデパート
金光堂
平市5丁目 TEL・4595
磐城市本町 TEL・2853

自転車がヤスクなりました
お母さまも僕もホーム車で
御家庭ホーム車 帝輪SD 一三八〇〇円
ジュニアースポーツ 帝輪ヤング 一四三〇〇円
月賦・日掛 ご利用下さい 月賦八〇〇円増
完全アフターサービス
NO・7036 通商産業大臣許可 日本工業規格
平市新川町 電二八六 フタバ商会

こだま
松月といえば最中、最中といえば松月と広くお引立を賜っております 「三色最中」は文字通り三種のアンがつめわけられており ご贈答にお茶うけに重宝がられております
（一個10円 折100円から）
平餅本舗 松月堂
平市銀座 TEL 2206

みんなで暖かな御正月を……東芝暖房器具で
Toshiba
御一家の団らんに 東芝やぐらこたつ
御居間・事務所に 東芝電気ストーブ
御年寄り・御子様に 東芝電気あんか
東芝電気敷布
御勉強・御仕事に 東芝足温器
平市才槌小路 石川電気店 電2947
平市南町 及川電気商会 電5466
平市五丁目 金光堂 電4595
平市中央通り 富永電気商会 電2496
平市三丁目 ホーム電気田中 電5023
平市才槌小路 岡田商店 電4417

来年の県高体は地元

平など会場、種目決まる

三十六年度県高校体育大会は平市を中心に内郷、常磐、磐城、勿来、四倉、好間の五市二町村の二十五会場で十九種目を行なうことに決まった。競技種目、会場次のとおり。

【平市】軟式野球（市営球場）バスケット（磐高、磐女、平商、平一中体育館）軟式庭球（市営磐女コート）卓球（磐高体育館）重量挙げ（市公会堂）ボクシング（平工）硬式庭球（磐高コート）ハンドボール（平工、平商）ラグビー（磐高）自転車（五年度の優良警員と青少年の情操教育に功積のあった民間人二人を平一、勿来）陸上（平市営競輪場）

【内郷市】柔道（内郷高校体育館）

【常磐市】バレーボール（湯本高、湯本一小コート）体操（湯本高体育館）

【磐城市】ソフトボール（小名浜高）相撲（小名浜水産）

【勿来市】バドミントン（勿来高）弓道（勿来高）

【四倉町】剣道（四倉高）

署長表彰した。

▽民間人＝高橋常作（綴町、映画館主）斎藤猪乃夫（内町金坂映画館主）

▽優良警員▽捜査＝小坂豊、穴沢満男、葛保男、根本秀男、本多一好、佐藤整（以上巡査）▽交通＝小坂豊、本多一好、鈴木宏、本田和宏、磯部幹（巡査）▽警備＝滝田孜、穴沢満男、小沢豊、本多一好、桑原豊男▽刑事＝鈴木司（警部補）佐々木精一、佐藤弘（巡査）▽警務＝門馬広雄、磐下恭雄、小野昌弘、佐藤幸吉

バイト求人は二割

学生就職予定者の実習で

平職安管内のことしの学生アルバイトの希望者は二百人を数えているが、求人はわずか二割の四十人程度。求人難の今冬はアルバイトを雇い入れるものと期待されていたが、今年度は地元の大きな商店では学卒予定者（高校）の雇い入れが決定しているので、将来従業員となる決定者（約百五人）の職業教育も兼ねて、アルバイトとして使っているのがことしの特徴。したがってアルバイトの求人はほとんど小事業所に限られ、賃金は一日平均男子二百五十円、女子二百円と昨年よりそれぞれ五十円多い。アルバイト希望者は連日のように同職安窓口を訪れているが、求人が少ないため断わっている現状である。

民間功労者や優良警官

内郷署で表彰

内郷署は二十八日の招集日に三十二人（死亡）▽白土広衛（せ）＝上荒川字長尾一

民報映画案内

★常磐日活
波濤を越える渡り鳥　コルトが背中を狙っている　知りすぎた奴は殺す
※【磐城市小名浜】　2日まで

★国際
花くらべ狸御殿　大阪城物語

★磐城座
街から街へつむじ風　豚と軍艦

★平東映（六・四九）銀座っ子物語
手品師だ（八・二九）南蛮鉄砲伝来（六・四〇）俺が地獄の裁い断ける（八・二九）天使が俺を追える渡り鳥　い越える（八・五〇）波濤を越

★平館（六・四五）天使が俺を追

★金星座
猟銃　こつまなんきん　恋愛スパリ講座

★銀星座
真夏の夜のジャズ　黒いオルフェ（29日まで）

★東映
新吾十番勝負　若殿千両肌

★第二東映
新選組　緋ぼたん浪人　将棋大名
※【四倉町】

★四倉文化
国定忠治　太平洋の嵐（30日まで）

★四倉国際
虎豹作戦　大いなる西部（28日まで）

★平新東宝（七・三四）殴り込み女社長（八・五一）暴力五人娘

★三夜東映（六・一二）つばくろ道中（七・一八）江戸の修羅王（八・三四）黒部谷の大剣客

★平松竹（平日活改め）（六・四〇）女の裏窓（八・二五）渦

★ひかり座（六・三五）最後の首長（八・三五）

★聚楽館（七・〇〇）大宇宙基地（八・三五）戦う若者たち
※【内郷市】

★綴映劇
悪人への貢物　イエロストンの砦　月の出の脱走（30日まで）

★第一ニワキ
縞の背広の親分衆　森の石松鬼より恐い　俺が地獄の手品師だ（2日まで）
※【常磐市湯本】　2日まで

★湯本座
ガス人間第一号　穴抜は珍道中　金づくり大騒動

★三函座
小次郎飛燕返し　三兄弟の決闘　東京の空の下で

★常磐座
天竜母恋笠　新吾十番勝負　日本の動脈

◇平市◇
【出生】▽佐藤一也（下平窪字粥餅原七）金治郎長男）▽小野貴子（中山字宮下一九）直弘長女）
【結婚】▽平沢総一（南町五四）徳三長男）相原トモ子（南町五四）高蔵三女）

訃報

二十七日届出

平養老園に一万四千円　平市社会福祉協議会から二千六百円、平養老園に歳末助け合い募金二万四千円が配分された。

100円店

年の瀬のあわただしい街の中にぽつんと、一人の夕食がゴミ箱の中をまさぐっている。何を拾うのか、年の頃二十そこそこいの青年だ。出てきた食パンのかけらを、ぱくり口に入れモグモグ始める。まさに大同情。「あれでは人間の尊厳さもあったもんじゃない」と、友人がつぶやく。ひところスッカリ姿を消したはずだったが、どこからか流れてきたのであろう。「どう、拾いものは？」と声をかける。「うん」と満足そうな返事をしただけニコニコしている。平市内には、乞食寸前とまではいかなくとも、底辺の裏側で生活している被生活保護者が千二百五十三人もいる。月額の扶助料が一人千円程度。一日一食分にもならぬお金。といって働けば、その分減らされる。今度、市から一人百円のモチ代が支給された。モチの香り代くらい。全く暗い話だが、所得倍増の楽観論のカゲには、こういった陽の当たらぬ人たちが、途方に暮れて生きていることを明記せねばなるまい。

（龍人）

NAK 第一

28日　1040KC

6・05 劇「ほえろアンデス」
12 ユーモア教室　柳川清
30 「1丁目1番地」
7・15 ハイライドスポーツ
30 浪曲ドラマ「天保六道銭」久松保夫　北沢彪　若松和子　山内雅人
8・00 即興劇場（年忘れ浪曲即興劇場）審査員　渋沢秀雄
30 昔は昔今は今「人生と仲間」（親と子の世界）中原美紗緒
9・10 ニュース解説橋本忠正
25 ❶落語「猫次郎」金馬　❷歌　春日八郎　❸劇「アヒルも羽根をもっている」榎本健一

NAK 第二

1540KC

6・25 歯科医界をかえりみてそろばん談義「百日算の学習法と思い出」
45 「百日算の学習法と思い出」
7・05 健記談義「骨湯」宮沢保清
30 若い世代へ❶沖縄青年はこう主張する❷青年だより
8・00 座談会「1960年の科学界をふりかえって」岡部彪彦　岸田純之助　丹羽小爾太　司会　相島徹夫
9・00 劇「ヤスデはいつもあらわれる」川久保潔　木下秀雄
30 芸術祭ラジオ部門の審査を終わって　辻修二　颯田琴次

RFC ラジオ福島

800KC

7・15 人情夜話　「大江山酒天童子記」（最終回）　花柳章太郎　岸峡三智子他
30 歌謡百景　一さよならでいっちっちー
8・00 素人物まねコンクール　東京目黒公会堂から「全国大会」
30 コロムビアアワー
9・00 明色ものまねゲーム　司会杉山隆平
30 連続ゴールデンドラマ「夜光虫」司葉子　山岡久乃　星由里子　加藤和夫　有紀　高橋昌也

NHK TV 第四チャンネル

6・00 こどもホール「がんばれ！ヒデヨシくん」島米八　岸田直二
30 希望に生きる「山岳気象にいどむ」
7・15 バス通り裏　小栗一也　織賀邦江　谷川勝巳
30 上方劇場「親馬鹿ちゃんりん」アチャコ　浪花千栄子
8・00 X氏いわく「人間は自分に一番だまされる」X氏＝高見順　遠藤真吾
30 今宵たのしく「しあわせは町角に」芦野宏　人
9・00 灰色のシリーズ「二人だけのXマス」（後）　磯村みどり　田浦正巳　織田政雄　楠有子　天草四郎
30 世紀の記録「パリ解放

シネマスコープ・総天然色
コロムビア映画1960年度作品
音楽史上不滅の名曲三十有余をちりばめたロマンの香り高き名篇!!天才作曲家フランツ・リストの悲恋の恋!!
前売券発売開始
わが恋は終りぬ
ダーク・ボガード主
キャプシーヌ演
チャールズ・ヴィダー監督
SONG WITHOUT END
ビスタビジョン　フランス映画
同時上映　フランス女性と恋愛
フランス映画界オールスター総出演
10日より完全暖房　ひかり座
前売場所
並木通り　平読書クラブ
才槌小路　平運動具店
一丁目　金沢屋
平和通り　天地堂
銀座通り　甘太郎
30米通り　市川パン店
駅前　村山書店
四丁目　マルトモ
五丁目　金光堂
ひかり座窓口
前売　大人120円　学生100円
当日　大人150円　学生120円

平・田村無線隣　焼鳥の店　宝竜　電四九二六

あなたの夢を満たすお店が出来ました
◉個性的な貴女に高給で働いていただきます
新装開店
オーシャンバー　エビス
平駅前大通り　TEL・3038

豊富な経験　入念な仕上　良心的な価格
遠近に拘らず参上致します
石川テント　小名浜古湊電8260

最も信頼してお求め願える
全メーカー直営月販店
カメラセンター
富士商会
平駅前　TEL 4744

評判!!水たき釜めし　鳥料理ちやぼ
▼ご来店をお待ち申しております
平市南の入口
今年もあと三日
皆様からごひいきになりましてありがとうございましたまた来年もよろしくお願い致します
大喜多や
平・楽楽館前通り　電3722・4601

御婚礼用調度家具　年末年始大廉売
東部商店連合大売出し暖房セール
くじ付外粗品贈呈（正月三日まで）

廉売品一覧　配達無料サービス　遠近問わず
実用向洋服タンス……六〇〇〇円から
レース付大型ベビータンス……五三〇〇円から
三・五巾広新型三重タンス……二〇〇〇円から
三方桐三ツ重タンス……九八〇〇円から
和洋裁用裁板……一一五〇〇円から
下駄箱組入付（大）……二五〇〇円から
丸食卓三尺丸特大……一五〇〇円から
テエラ食堂テーブル……一八〇〇円から
片袖テーブル……二〇〇〇円から
折タタミパイプ椅子……六〇〇円から
コタツ板、置コタツ……四〇〇〇円から
サワラタライ（上物）……一〇〇〇円から
学生テーブル……一九五〇円から
茶びつ　鏡台　茶子箪　針箱
転椅子　御重　衣桁
など各種豊富　茶卓　パイプ回　菓子皿
福対協会員の店　平指定商チケット御利用下さい
御婚礼用調度高級家具一式各種豊富
家具のデパート　伊東家具店
平市新川町（バス停留所）電2464

ホンダのスポーツカブ号　50cc
新発売！
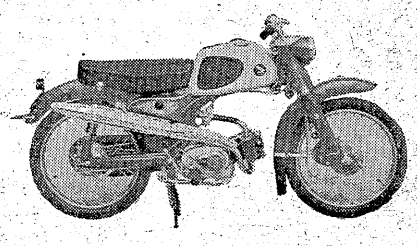
最大出力……5馬力
最高速度……85粁
現金正価……58,000円
浜通り総発売元
有限会社　平ホンダモーター
平市長橋町25　電4711
小名浜営業所　電3781

ホップのきいた発泡酒
ビール　新発売
大ビン一本100円
協和醗酵工業株式会社

貸店舗▽小名浜繁華街目抜き通り▽喫茶バー飲食店事務所等に最適　小名浜弁天横町大原屋　電二四一三
貸事務所▽新装六坪半▽場所平市幸町（南向きの角地）▽委細面談　平市正月町　電四五八三　渡辺工業所