夕刊
いわき民報
発行所
平市田町63
いわき民報社
社長　野沢武蔵
電話（代表）4161番
© いわき民報社 1960

不良じゃんがら
本舗　みよし

愛国炭鉱 選炭場あとに建設決まる
勿来 一万平方メートルの敷地

明　勿来市錦町須賀八地内の市有地に建設を計画していた勿来市し尿処理場は、地元民が「臭いから二百㍍北に移動するよう」反対期成同盟会（会長小玉晴次氏、三百人）を結成、市当局に徹底した反対運動を続けて来たが、建設敷地から二百㍍北の市有地を借りていた愛国炭鉱株式会社社長今泉重右衛門氏が問題解決のため、選炭場となっていた借地一万平方㍍を市に返却を申し出たことから市は計画を変更、選炭場あとに処理場を建設することに決めて円満解決し、六日反対期成同盟は自動的に解散した。結局地元民の要望が通ったわけで、新たに建設敷地となった処理場と須賀部落とは三百㍍を隔てることになった。市では問題解決をみたので直ちに整地事業に移り、三十六年春には総工費六千万円で処理場を建設することになった。

〝臭いからイヤだ〟
北白土部落民が反対
平市

暗　「捨て場がない」とあすにも困っている平市の汚物処理から、平市は平市北白土地内二万三千平方㍍に市営し尿処理場建設を計画、地元部落民と土地買収、建設について折衝を重ねていたが七日朝、北白土区長塩儀助氏は市議塩庄蔵氏とともに❶臭い処理場であること❷汚物ゴミ運搬車の交通量が激しくなるの二理由で〝部落全員が反対した〟旨を樋口助役に口答で通告した。建設最適地の地元民からの反対で平市し尿処理場は一頓座した格好になったが、市ではさらに部落民の理解と協力を求めて実現交渉を進める予定。

平市の下水道工事は十カ年継続事業だが、汲み取り業者が捨て場に困るほど汚物の処理が逼迫したため、最終工事の終末処理場工事を繰り上げ、三十六年度から三カ年計画、総工費一億五千万円で十万人の汚物を処理できる処理場と、ゴミ焼場の建設を計画、その最適地として北白土地内の二万三千平方㍍を物色、地元と土地買収交渉に入った。平市の工場誘致は不可能だといわれるほど昨今の土地買収は困難なところへ、建設するものが汚物処理場だったため、地元民は当初から難色を示し文教厚生委員会の発表では不当な要求が部落から出される結果になった。一部には平市最高の富有な農村地帯だから買収はむずかしいという声も当初からなくはなかった。

買収交渉の進む中で市当局では市営耕地整理や運搬道路の夏井川堤防利用など手を換え品を換えて解決を急いだが、結局部落では「し尿処理場ができれば一日百六十台の汚物、ゴミ運搬車が通る」と不衛生、交通量増大による危険性を理由に満場反対の決議をしたもの。

しかし反対者の中には最適地の北白土は終末処理場を一カ所にまとめられるが、他の地区では二カ所に分けなくてはなるまい一カ所より二カ所の方が建設費用はかさむわけだから、北白土一カ所にまとめる場合はせめてその経費差額の半額ぐらいは色をつけても良さそうなものだという声もあって、表面的な反対理由、金銭、感情がからんでますます問題をこじらせているのが実情のようだ。

市当局の場合、北白土だけに特別の条件をつけては他の土地買収の前例ともなり、かといってあすにも困る黄金の洪水を早期解決しなければならず、最後には他の土地に計画変更する腹案もあるが、さらに部落の理解協力を得て北白土に模範的な処理場建設を実現する考えでいる。

塩儀助北白土区長の話＝私と塩庄蔵議員が市の間に立ってまとめにかかったが、部落民の反対は意外に強く遺憾な結果になってしまった。

今後さらに交渉 計画は必ず実現

樋口助役の話＝あくまでも部落の人たちの黄金の洪水解消に対する理解と協力を得て当初計画の実現を進めたい。一度の反対で計画を断念するほど平市のし尿処理問題に対する考えはいい加減なものではない。問題は七万市民の生活に直結するものだ。

来月から完全集金制
平市 送水停止の強い処分

年平均七％の滞納が出る平市上水道の水道料金は十一月から完全徴収制度になる。これは市税の九十八％、保険税の九十六％という徴収率に比べ、使用料である水道料金が九十三％と低率なため百％徴収へ踏み切ったもの。

平市の上水道受益者は七千百軒。このうち百％納入の納税組合加入者は三千四百軒、未加入者が三千七百軒と半数以上。これまでは納税組合の加入未加入にかかわらず納入告知書を出していたが、十一月から未加入者には告知書を出さず、十日から月末までのメーター点検で使用量の通知書を出し、翌月の十日から月末まで徴収員が集金する。徴収員もこれまで三人だったのを六人と倍にふやして各戸を集金、集金日から三カ月過ぎても支払わないものは送水停止処分にする強い集金制度をとる。

郡山市の場合はこの制度で九十九％以上の徴収率をあげている。

八月に引き続き九月も好況
平の手形交換高

平手形交換所扱いの九月分手形交換高は一万五百四十四枚、十六億六千七百五十万四千四百八円で、前年同期十三億五千三百万円より三億一千四百万多く、八月に引き続く好況を示した。不渡りは十八人（八十三枚）四百三十八万四千円、取引停止処分は八人（百八十七万九千円）だった。

正月から公文書を横書きに
平市役所、トップ

本年四月県庁とその出先機関で始めた公文書の横書き運動を平市役所では県下十四市にさきがけ来年一月から実施することになり、その準備を進めている。ただ縦書きの用紙の問題もあって適当な経過措置をとることもあるが、十二月市会で條例を改正し正月を期して一せいに市役所の公文書は横書きとなる。

萬歳助役ら永年勤続で表彰
14日 水鉄管理局

水鉄管理局では八十八周年を迎える十四日の鉄道記念日を記念、水鉄会館で永年勤続功績者を表彰する。石城地方関係では平機関区助役萬歳一夫、同機関士遠藤五郎の両氏。

八仙チームが優勝
湯本鉱少年少女駅伝

常磐市湯本鉱少年少女連合会主催の第一回駅伝競走はこのほど八チームが参加して開き、八仙チームが優勝した。順位次のとおり。

▽❶八仙チーム❷青森チーム❸上浅貝チーム

大野戦没者慰霊祭　四倉町大野地区戦没者慰霊祭は九日午前十時薬王寺で行なう。

寸言

▼全国保健大会が平市で開かれる。各地の参加者に失礼のないよう地方民あげて協力願いたい。

▼し尿処理問題。勿来市はやっと決まったが、先進都市の平市は、これからモタつき始めるところ。市当局も、もっと熱心に説明会を開き、地元民は我欲にばかりとらわれず、あゆみよりできぬものか。

天気予報
お食事処 玉半提供
（小名浜測候所発表）

【今晩】北東の風、雨。
【あす】東風、雨のち曇り、一時にわか雨の降るところもある。
【海上】今晩は次第に風波が高くなる。あすも風波が高い見込み

全国学校保健大会
14日から17日まで 平市で開催

精神衛生問題など討議
全国から二千六百人

人口三十万都市でだけ行なわれて来たという第十回全国学校保健大会は、全国でも福島県が学校保健運営で優れ、なかでも石城地方が優秀だというとから平市で十四日から十七日まで四日間開催する。本大会は小中学校児童生徒六人が初めて研究発表しまたPTAが初参加する。とくにこれまで取り上げられなかった精神衛生問題が新たに研究課題となった異色のものだけに全国からの参加者は二千六百人を越え、宿泊旅館数も四倉から磐城、勿来まで八十三軒に達する大会になった。

小中生が研究発表

大会日程は十三、十四日にわたって来平する各県保健会委員、教育委員、学校長、保健主事、養護教諭、一般教諭、PTA、学校医、同歯科医、薬剤師など二千六百二十二人が、十四日午後二時から全体運営委員会、分科会運営委員会、日本学校評議委員会、全国学校医懇親会、全国学校歯科医師懇談会、全国学校薬剤師大会、全国学校保健主事大会、養護教員全国協議会を、十五日は午前九時から磐女講堂で表彰式、全体協議会、引き続き十六日午前にわたって八会場で分科会を開いたあと、磐女で全体協議会と分科会総会、班別協議会の報告と討議を行ない、東京大学名誉教授内村裕之氏の特別講演「精神衛生」があって閉会。十七日は平一小、平一中、平二小、四倉小学校の参観をして、石城地方の観光地を視察する。地元石城地方の研究発表は次の六児童生徒、六教諭で行なわれる。

【児童生徒】▽高木秀雄「環境整備と愛校清掃」平一中三年▽小泉ヒロ「危険から身を守るために―校外での危険なあそび」平三小六年▽男庭幸子「叱られた時の気持ち」磐崎中三年▽佐藤光良「私の精神遍歴」平二高四年▽田辺正勝「家庭や学校の生活」好間三小六年▽高野壮一「こども会給食部活動の様子」平一小六年

【教諭】▽林延子「健康診断、健康相談、健康観察」小名浜一小▽草野利雄「本校における学校内の安全管理について」平二小教諭▽片寄正彦「潜在危険の理解、認識、調査結果の問題点とその指導」四倉小▽矢内忠夫「精神健康診断テストを実施して」湯本二小▽松本久「問題生徒の精神衛生について」湯本一中▽小野あき芳「田中式精神健康度診断検査よりみた運動選手の精神健康度について」小名浜高校

常磐地区観光運営管内観光視察　常磐地区観光協会連盟（会長諸橋久太郎氏）の役職員は六日から三日間にわたって次の観光地を視察する。五日は勿来地区、六日は湯ノ岳、天狗山、三大明神、七日夏井川、猫鳴山草スキー場、四日四時川高柴ダム、大滝爆布。

新聞の知性がささえる法秩序
新聞週間入選標語

広告マッチ
扇乳
カレンダー
うちわ
タオル手拭
サトー広告社
平市三十九町（三十米商工会館先）
電話三七九〇番

食卓よ こんにちは!!
モリモリ食べて　夏ヤセを
いちどに回復するときです
毎日一杯のアカダマが
食欲を増し　秋の味覚を
いっそうたかめてくれます
▽アカダマポートワイン……二〇五円
☆配達迅速☆
大喜多や
平・聚楽館前通り　電3722 4601

10月8 9 10・15 16 17
平けいりん
発走12時
石城競輪組合
平 若松 郡山 福島 場外

越藤
ネライがわかって頂ける嬉しさ
安ものを安く売ってはなんにもならぬ、中級品から上をネラえ、という方針がわかって頂けたか、衣料品の人気は急上昇してきました
紳士ワーリー肌着　四五〇円
紳士スムースメリヤスシャツ　二三〇円―五百円
婦人スムース肌着　一八〇円―三五〇円
子供用肌着　一〇〇円―一五〇円
紳士柄クツ下　一〇〇円―三五〇円
婦人柄ソックス極上　一五〇円―三〇〇円
（三階衣料売場）
募集　男女店員　各十名
平市

平工、70%が就職内定

磐農工も百%の見通し

工業高校に求人殺到

高校の入社試験は十一月一日からと全国的に統一されたはずだったが、爆発的な求人ブームに乗ってこれはほとんど有名無実特に工業関係では求人が求職者を大幅に上回っているだけに超一流会社を除いてはものすごい求職生の奪い合いを演じている。石城地方には平工と磐農工の二つの工業学校があるが、創立二十周年を迎える平工は各会社間で評判が良いだけに求人が早くから殺到している。ことしは三百人の就職希望者があるが早くも二百人と七十%の入社が内定するというありさま。現在までに百七十社と昨年の三倍もの会社からの求人があって、遅れると人が無くなるとあって十一月一日まではとても待てないと、学校推選の入社予定者には一部の会社を除いて面接だけで入社を内定、早くも社内見学をさせて職場にならすとともに他社への転社を防止するという手まで打たれている。

一方学校と生徒にすれば非常にありがたいことだが、あまり調子が良すぎて生徒の心にしまりがみられないのが心配だ、と学校では異状なまでの求人ブームを心配している。

また磐農工ではことし初の工業科（機械科）五十人の卒業生を出すが、これまた求人の波に乗って、新設校の悩みの種となる職場開拓も心配がなく、どしどしと求人が押し寄せており、開設最初から百%就職が決定的となっている。

優良健康家庭を表彰　磐城市

磐城市では三十四年度国民健康保険の健康優良家庭表彰式を三日午前十時から小名浜国際劇場に三代市長、菅原市議長、佐藤市国民健康保険運営協議会長はじめ受賞者二百十七人が出席して行なった。佐藤国保運営協議会長の開会のあいさつについで三代市長から表彰状ならびに記念品を受賞者代表、四家栄さん（鹿島）に授与、つづいて三代市長のあいさつ、小林市厚生課長の国保事業状況報告、菅原議長の来賓あいさつがあり十一時から映画を観賞して散会した。

三十四年度国保事業状況は加入世帯五千八百五十六、被保険者二万八千二百七十六人で年間収入総額三千四百三十八万三千五百二十六円（保険税二千五十五万三千八百六十七円、国庫支出金一千二百二十九万六千百二十一円、その他の収入五十三万三千五百三十八円）に対し総支出額は三千三百六十七万一千四百四十円（役所費二百八十万二千八十円、保険給付金二千八百四十九万三千九百六十四円、保健施設費百十九万三千六百六十一円、その他の支出百十八万一千七百三十五円）で七十一万二千八十六円の黒字決算となった。保険税の収納率は八三・八七%なおこの日受賞した家庭は三十四年度中において保険税を完納したうえ年間を通じ被保険者の家族一人も医師の診療を受けなかった健康一家。

映写技術者講習会　映写技術者指定講習会は二十五日午前八時半から磐城市市民会館で開かれる。希望者は二十日までに県厚生部厚生消防課内、福島県危険物安全協会連合会に申し込むこと。講習内容は❶電気、熱、光、音に関する基礎物理学❷燃焼、消火の理論❸セルロイド類の特性❹映写機の操作方法❺火災予防と消火方法❻映写に関する消防関係法令など受講料五百円。

山のサチを新発見

常磐で観光開発調査

観光地の開発に力を入れている常磐市では経済委員、商工、農林、土木課員一行十五人が四日朝から湯ノ岳を中心にした観光開発計画地の現地調査を行なった結果、総体的に計画書に追加する重要観光地が存在していることがはっきりした。

調査団一行は小野田から湯ノ岳頂上、田代部落、三大明神、高野と観光道路建設予定地を歩き湯ノ岳開拓部落地帯の産業と観光の開発関係、田代部落の〝ワサビ〟〝ニジマス〟、電力開発の有無などこまかく調査したもので、今後の調査が期待されている。

危険物取扱主任講習会　危険物取扱主任者指定講習会は二十六、七の両日磐城市市民会館で行なわれる。講習科目は❶保安に必要な物理学❷危険物の特性と火災予防と消火の方法❸貯蔵所などの設備と貯蔵などの技術❹容器や運搬方法❺法令などで、受講者希望者は二十日まで県厚生部厚生消防課内の危険物安全協会連合会に申し込むこと。受講料五百円。

主婦含む優良者表彰

24日　保安監督部平支部で

東京鉱山保安監督部平支部では二十四日午前十時から平商工会議所で三十五年度鉱山保安表彰式を行なう。中央表彰を受けた常磐炭鉱大日本炭鉱など三団体七個人に表彰状の伝達を行なうとともに、地方表彰として常磐炭鉱ほか保安優良者七人、優良鉱山労働者十九人優良主婦、家庭など表彰する。

◇全国鉱山保安表彰▽鉱山＝常磐炭鉱、大日本炭鉱▽個人＝白水清（磯原炭鉱所長）▽功労者＝岡武（東部石炭協会救護練習所長）▽団体＝東部石炭協会鉱技術員教習所▽普通保安技術職員＝本多俊男（大日本勿来坑内保安係）▽労働者＝伊藤正平（常磐）三瓶義春（好間）片山誠（茨城）▽家庭＝吹谷勇吉一家（好間）

◇鉱山保安局長賞▽優良鉱山＝常磐炭鉱茨城鉱

◇保安優良個人▽上級保安職員＝林慶一（向洋炭鉱鉱務部長）鈴木吉巳（高萩炭鉱鉱業所長）大井川尚三（大日本勿来炭鉱鉱務課長）▽普通保安技術職員＝志賀清美（常磐炭鉱機電係主務）大槻朝一（同保安係員）森永蕙（高萩炭鉱鉱務係員）佐塚礼（磯原炭鉱機電係長）▽鉱山労働者＝舟木聡（常磐）佐藤俊雄（同）菅野安見（同）斎藤尊松（同）丹野勇次（好間）三浦嘉幸（同）石井源吉（茨城）鈴木藤一（同）本田吉雄（大日本勿来）橋本国義（磯原）大竹正夫（高萩）佐々木武義（櫛形）北山豊（向洋）片岡精気（重内）鈴木多喜雄（関本）鈴木吉次（広畑）鈴木錦栄（品川黒田）島田長松（大昭）吉田義之助（三松）▽優良婦人＝斎藤デン（常磐、主婦）佐藤キヨエ（好間、主婦）▽家庭＝新野留吉一家（茨城）▽団体＝常磐炭鉱磐城鉱業所保安教育講習所（越智英勇）

◇感謝状▽団体＝大日本炭鉱、常磐炭鉱、羽幌炭鉱鉄道）▽個人＝山越全治（櫛形）田那辺克三（同）井東金之助（同）柏彦（同）塩入平八郎（同）菅野嘉康（同）樋口五郎（同）

国民金融公庫　年末融資始まる

国民金融公庫平支所では十月一日から年末融資の貸し付けを開始した。ことしの貸し付けワクは支所分一億四千三百万円、六幅所の代理所分五千八百万円の合計二億百万円で前年同額。しかし十月の申し込みが多ければ十一月半ばに第二次資金の追加が見込まれているが、いずれにしても申し込みは十一月末を越せば満杯になる予想。支所の場合、昨年は一億四千三百万円を十一月末までに五百六十四件に貸し付けてしまった。貸付運転資金は個人百万円まで、法人二百万円まで。二十カ月返還で月利七・七五厘。

市況

魚類（単位＝円）

（六日午後―七日正午）

七日の小名浜はサンマが減って、底引漁がふえている。イカ、アブラギスなどが多い。

【小名浜港】サンマ船一隻　底引船十六隻　小型船八隻　小型一本釣り二隻　アナゴ延縄船四隻

▼サンマ　一万七千㌔　六〇―二二▼小ヤリイカ　五千六百㌔　三五―一七▼アブラギス　四千㌔　三五―二八▼メヒカリ　二千五百㌔　二〇―一六▼アンコオ　二千㌔　三〇―二一▼水タコ　千八百㌔　八一―四九▼ナメタ　千二百㌔　一二五―九五▼イカ　千百㌔　七八―六一▼ドンコ　七百㌔　五〇―一七▼ヤナギ　四百五十　四七〇―二〇〇▼ノドグロ　三百八十㌔　一五〇―一二五▼ニクモチ　二百七十㌔　一三〇―七〇▼ギス　百二十　五五▼ムシカレイ　百㌔　一五〇―一三五▼マタコ（小）　五十五㌔　八〇▼アナゴ　三十五㌔　二四〇▼キントウ　三十一㌔　三〇〇―一〇五▼雑魚混り　三千㌔　二五―九▼マタコ　千百㌔　一七〇―一二〇▼アナゴ　八百五十㌔　三一〇▼サクラエビ　五百㌔　八五―八〇▼ホウボウ（小）　百八十五㌔　一〇〇―七〇▼サルエビ　七十五㌔　二〇〇▼ソゲ　七十㌔　二八五―二四〇▼ニクモチ四十二㌔　一〇〇▼雑魚混り　千六百五十㌔　一五―九▼小サバ　百三十㌔　六六▼シイラ　五十㌔　五〇▼カツオ　四十五㌔　一八〇―一三五▼シゲ　二十五㌔　一五五―一〇〇▼アナゴ　二百㌔　三〇〇▼ギンハモ　四十㌔　八〇

【江名港】水揚げなし

【中之作港】サンマ船二隻

▼サンマ　四千㌔　六六―五六

【サンマ鮮魚出荷】＝六日国鉄泉駅、小名浜臨鉄調べ＝

▽東京四軍

野菜（単位＝円）

▼ホウレン草　一五―七（束）
▼白菜　二八―一〇（㌔）
▼タマナ、　二七―一〇（〃）
▼ネギ　四〇―三〇（〃）
▼大根　一五―三（〃）
▼ニンジン　七〇―三〇（〃）
▼ゴボウ　二七―一〇（〃）
▼ナス　一五―五（〃）
▼キュウリ　三五―七（〃）
▼メマネギ　三八―二五（〃）
▼ニラ　八―三（束）
▼バレイショ　一五―一〇（㌔）
▼サツマイモ　二二―一〇（〃）
▼サトイモ　三五―一五（〃）
▼キリイモ　五五―二七（〃）
▼インゲン　四〇―二〇（〃）
▼葉ショウガ　一三―六（束）
▼玉子　一二・八―七・五（コ）

果物

▼リンゴ　四〇―二七（㌔）
▼ブドウ　六〇―三五（〃）
▼ナシ　五〇―一五（〃）
▼カキ　四五―二〇（〃）
▼イチジク　七五―四五（〃）
▼クリ　一二〇―七〇（〃）

（丸平青果市場調べ）

商工

平料率組合　平市料率組合では十月の定休日を十一日に決めた。

おでんの光弾9日開店　平市田町（さつき小路）に店舗改装中の「酒とおでん光彌（みつや）」は九日開店。

くらし随筆

ガメツイ奴

山田バンマロ

「隠居のお婆さん」私は親しみの心でいつもこう呼んでいた。先代諸橋久太郎翁の連れ添いで十五年前の十月一日に八十一歳の高令で亡くなられた。小つぶだが、立ち居、振る舞いはアユのようにキビキビしていた。大釜屋のゆるぎ無き土台石をガッチリ押さえていた陰の力は大きかった。頭はさえて、言葉に情理があふれていた。家台骨が大きいだけに、出入りの客も頻繁だった。お金持ちの奥方に特有な横柄と尊大の臭さ味は微塵もなく、至極庶民的でいささかのカゲもなかった。来訪の客に対しても陰ひなたなくとりなす如才のなさは、自然に備わる貫録とマッチして心から尊敬が持てた。

◇

私は、このおばアさんとは四六時中顔を合わしていたので、おばアさんから受けた教訓はすくなくなかった。こんな話があった。…ある時、釜屋の小作人が、長男の嫁が手に負えぬ悪妻だから離縁したいがと相談に来た。おばアさんは「とんでもない」と言下にたしなめた。離縁して、それ以上の悪妻が来ないとも限らない。だから自分のホントウの娘と思って面倒を見てやりナとじゅんじゅんと説いた。がしかし、一徹な小作人は折角の説法をソデにして別の嫁と取り替えた。果たせるかな、あとの嫁は世にも珍しいガメツイ奴であった。だから、家の中は毎日のように眼に見えない醜くい争いが続いた。（おばアさんはホントに偉かった）と後悔を追いながら、命日に、わざわざ釜屋を訪ずれ、涙ながらに焼香して帰ったが、その後ろ姿の丸い猫背に、十月の夕日が淋しくさして、いとも憐れに見えた。…という。

（釜屋店員）

カメラとDPEカンノカメラ　平市公会堂通り

ひな鳥は湯本の鳥静　電（代）三一五一

秋の食欲を満たす味と栄養！
カツライス　松……140円　竹……190円　梅……240円
カツ丼　鶴……160円　亀……210円
とんかつ大寶　仮営業所　平市役所裏TEL・2968

出前　レストラン　カイカ　電二三五〇・五四六七

平駅前でいつ何時でもお食事の出来る店　ときわや　デンワ　三三六〇

FALL&WINTER　秋
澄んだ青空に　旅への夢を馳せるあなたの旅行のご用意は　いかがでしょうか
カバンの福山では…
秋の旅行用カバンを店内いっぱいに揃えて皆様のお越しをお待ちしております
カバンの福山　平・2丁目　電話2317番

肛門科　外科　上田医院　平市南町（平局裏通）　電話　四五二九番

ホップのきいた発泡酒　うビー　新発売　大ビン　一本　一〇〇円　協和醸酵工業株式会社

大塚の牛豚肉　御惣菜　本店（平）電二六五八　支店（湯本）電二九八三　ニクヤサン

貴女に心から奉仕する　ハリウッド美容室　平・ひかり座前　電話5249番

喫茶バー　花束　平・酒喜庵裏

正しい運転よいサービス
運転者募集
TEL・4591　平和タクシー

暗躍するモグリ求人

炭鉱離職 紹介者には手数料

来年の求人難を前に、県内外の各事業場では春の卒業期を待たず、広く一般の二十五歳前後までの若い者を獲得するのに躍起となっているが、特に管外の中小企業は待遇などで大企業に太刀打ちできないため人員充足に悩み、不況にあえぐ炭鉱界に進出、職安の正当な手続きもしないモグリ求人が横行し始めている。中には閉山した炭鉱地帯で事業内容などを説明して帰京し、就職希望者が出て来るとその炭鉱出身者を出身地に派遣して友人をかき集めさせ、一人あっせんすると幾らかの手数料を加算するという法すれすれの悪質な者まで現われる始末。このため平職安では事業主が現地で行なう事業場説明の場合にも係員を派遣し、その場で労働條件などを事業主に確約させ、就職する場合は必ず職安を通じて行なうよう万全の処置を取る方針を固めている。

平職安の調べによると来春中学校を卒業する者は管内で三千九百二十六人(男千九百八十六人、女千九百四十人)で、今春に比べて千六百二十三人も少なく、就職希望者においては千二百六十人(男六百七十八人、女五百八十二人)で今春の就職者千五百八十七人(男八百十人、女七百七十七人)より三百二十七人も少ない。このため来春は当然充足難が予想されているところから求人が一般に向けられ、まさに求人ブームとなり、若い人々は條件の良い大企業にどんどん就職(月平均七、八百人)しているが、最近では中小企業が人員獲得に四苦八苦のすえ、あれやこれやと法すれすれのモグリ戦法を取り始めているという。ひどいのになると職安の紹介もなしに炭鉱と話し合いをつけるモグリ求人もあり、なかには現地の職安を訪れて労働人口のありそうな地帯をいるものが中小炭鉱界に出没し始め、職安法違反の疑いなども考えられるため、平職安では違反防止に頭を痛めている。

年賀はがきの割当決まる

総計二百六十一万枚

十一月十五日から売り出される来年のお年玉くじ付き年賀はがきは石城管内では五円が百九十四万三千枚、四円が六十七万三千四百枚の計二百六十一万六千四百枚に達する。平郵便局の割当は五円が六十二万三千六百枚(昨年は六十五万一千二百枚)四円が二十一万五千八百枚(同二十四万二百枚)と昨年より五―十%少ないが、その見本がようやく完成した。今年度【発売される年賀はがき切手、上から四円、五円】

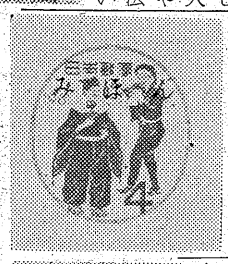

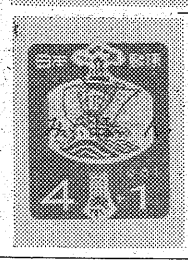

わずか40秒で避難

小名浜局で火災訓練

秋の火災シーズンを迎え磐城市中町境の小名浜郵便局(市川秋中局長、局員四十七人)では六日午前八時五十分ごろ"浴場から出火した"との想定に基づいて磐城消防署栗田予防係長らの指導で火災消火訓練を行なった。

まず出勤間もない局員が浴場から出火しているのを発見、非常ベルを鳴らして"火事"を全局員に知らせるとともに「一一九番」で消防署に通報。庶務班(班長遠藤会計課長)防火班(班長小林郵便課長)避難班(班長松本保険課長)がそれぞれ部署に着いた。防火班は備え付けの泡沫式消火器、ハイバラ消火バケツで手ぎわよく消火作業にあたり、避難班は非常持出袋に郵便物、現金、重要書類などを收めて安全な地帯に避難。非常ベルが鳴り渡ってからわずか四十秒で完了する機敏さに消防署員を感心させた。さいごに構内広場の真ん中に、たき火して実際に放水消火訓練を実施、同九時半終えた

【小名浜郵便局の消火訓練】

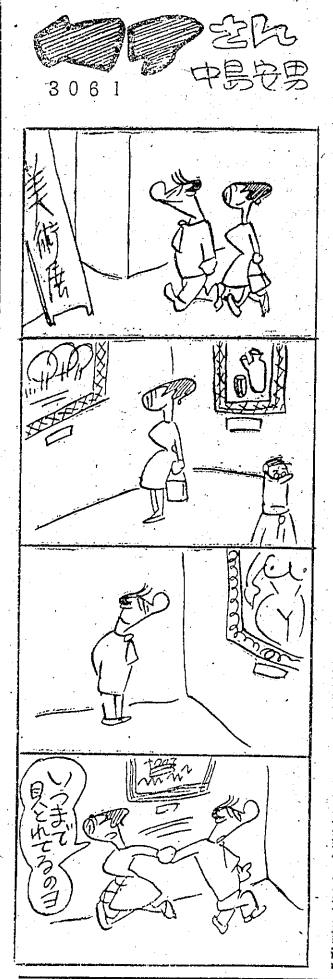

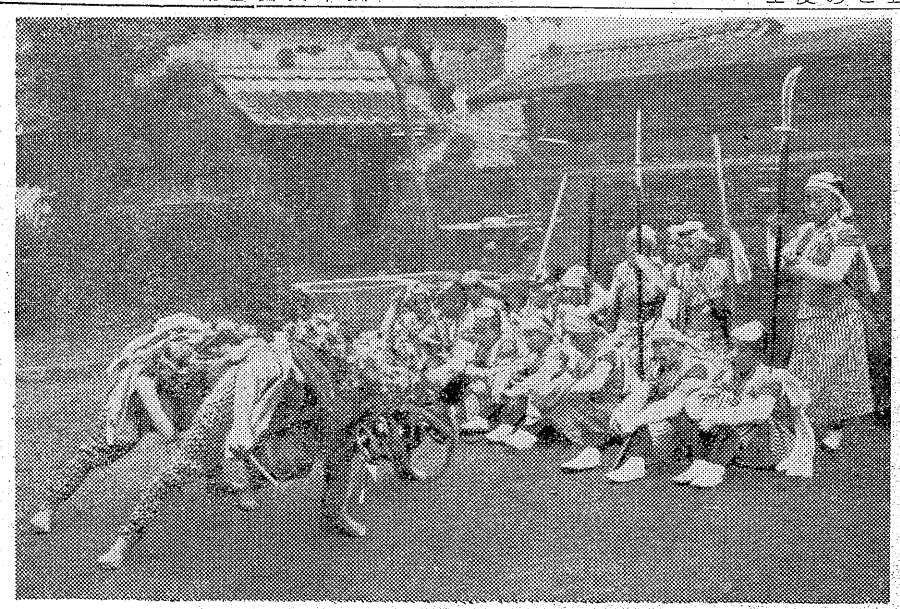

大豊作"しし舞い"

高久で325年の伝統

平市下高久字根岸に伝わる八幡神社祭例恒例の"しし舞い"が六日午後二時から部落で披露された。豊年満作を心から祝うものですでに三百二十五年もの伝統があり、子供が"しし"にふすんるのは珍しいといわれている。

三匹の"しし…が野原でたわむれている姿を現わしただけに他地区のとは違っておだやかだった。"しし"には部落の中学生がなり、青年団員のおはやしと部落長老の笛で見事な舞いをみせていた。また小学生による"ぼう"(棒踊り)も白タビにそろいの着物に鉢巻のかわいい姿で剣舞と踊りを披露、部落こぞって豊年を祝った。

【平市下高久根岸のかわいい"しし"舞い】

バイクが追突

七日午前十時ごろ常磐市湯本町杭田地内の国道で同市下浅貝九〇炭鉱夫伊東俊夫さん(三六)運転のバイクが、前方に止まっていた同市水野谷字綿沢五〇、上村惠一さん(三〇)運転の大型トラックに追突した。このため伊東さんは頭部打撲で一カ月の重傷。雨のためうつむいてきたため前方に止ったトラックをしらなかったものらしい。

バスにはねられケガ

六日午後六時四十五分ごろ常磐市湯本町字天王崎地内の県道で横断しようとした同市栄町九無職相田タマさん(四九)は常磐交通のバス=運転手、同八仙二八飯島小助(三八)=にはねられて顔、左足に三週間の傷を負った。原因は運転手が前方注視を怠たったもの

至急血液を求む

▽O型またはB型の血液を求めております▽ご希望の方は磐城共立病院五病棟二階三号室小野あて(または電話(平)四三七二番へ)ご連絡下さい

妻喜代恵儀十月五日午後九時三十分急逝致しました茲に生前の御厚誼を深謝し謹んで御通知申し上げます
追って告別式は十月八日午後一時自宅に於いて執り行ないます
昭和三十五年十月七日
平市堂ノ前三(もと味郷)
施主　井戸川安信
親戚代表　井戸川甫
外親戚　一同

今年も豊作 たっぷりたべて
今年は地上最大の豊作とか…何をいただいてもおいしいこのごろ さあもりもり食べて力をつけて下さい
まぐろ味噌漬　一切　十三円
鳥ごぼういため　一〇〇ムラ　二十二円
いか甘煮　一〇〇ムラ　十五円
日替り一点サービス
日水ソーセージ　四本　一〇〇円
紅玉りんご　一キロ　四五円
サカイ食品店
平・1　電3336

パーフェクト
完全コーヒーの魅力
苦いコーヒーは過去のもの、パーフェクトコーヒーの時代です イキでおしゃれな酸味が舌を包むソフトなタッチ!
「鮒っ子」では東京のバーテンさんが毎日このコーヒーをたてています。
▽トリップ式コーヒー(一愛飲家用)　五〇円
▽アメリカンコーヒー(ご婦人用)　六〇円
▽コンチネンタルコーヒー(市長用)　六〇円
常磐市湯本駅前(T)二五三七
洋品と釣具店　芳賀商店
喫茶部「鮒っ子」

白玉の歯にしみとおる
秋の夜の
酒は静かに
のむべかりけり(牧水)
静かなふん囲気と楽しい酔い心地を味わえる…
そんな店で一人ゆっくり飲んでみたいとおもう方が御ざいましたら是非一度お寄り下さいませ きっと御満足していただけるとおもいます
むぎとろ
さつき
平市紅小路通り　電2821

たのしいデートに
ビジネスに
おちついた
ふんいきと
サービス
(男女店員募集中)
平市田町
ひかり座前
TEL・2990
レストランブラジル

神前結婚式
披露宴もできます
平市　飯野八幡宮
平市八幡小路　電話二四四四番

耳鼻咽喉科
高柳医院
高柳博明
(平駅前(電四五一二))

国庫負担はウソなのか　⑤

国民年金の疑問

利率の変動によらず半額負担する

【問い】四十年間にわたってきょ出する百円、百五十円の保険料を積み立て、これを年六分の利率で運用すると、その額は年金の支給開始時である六十五歳では三十一万二千円、六分五厘では三十四万八千円、七分では四十万二千円になる。これでは別に国庫負担がなくとも現行の年金額は確保できるので、政府は実際上国庫負担をしなくてもすむ結果となるではないか。

【答え】ご質問のように利率で運用するとそのような額になるが、国民年金における国庫負担は、保険料を六分で運用しようが六分五厘で運用しようが保険料を納めた人と同時に、国庫もその半額を負担し、これを合わせて運用していくわけですから、かりにその運用利回りが六分に、なれば それだけ将来の年金額を増やすことができる結果になるわけです。現行の年金額は将来この制度が永久に続くものとして、年五分五厘の利回りが確保できるであろうという計算で決められています。年五分五厘という利率はわが国の年金制度のどれをとってみても同じ考え方で同じ利率を採用していますが将来当然予想される金利の低下というものも考慮して定められた年金財政計算上のものです。したがって実際の運用で、六分なり六分五厘なりの利率で運用することができるならば、その利差益は国民年金制度の資金として、他の国家資金とは全く別に確実に保管され運用されるのですから、当然年金額の引き上げなど年金給付の内容改善に当てられることになる。また保険料、国庫負担と年金給付、あるいは予定運用利回りに対する検討と調整が五年ごとに再計算された結果加えられることになっている。（厚生省年金局）

慶弔録

◇内郷市◇
【出生】▼緑川まゆみ（綴町一の坪五一　利男長女）▼佐藤まさ子（宮町蛭子七　敏一長女）▼佐藤正三（宮町宮沢四八　政雄三男）
【結婚】▼藤谷美（宮町滝九　信英三男）本多絹代（猪苗代町新町　甚三長女）▼緑川利男（高坂町御殿一　シカ五男）▼内スミ子（内町前田三一　金一三女）
【死亡】▼駒木根ソタ（ママ）＝磐城市大原字小屋一二
六日届出
【出生】▼宮本和子（内町駒谷一〇七　弘毅二女）
【結婚】▼鶴野武（宮町竹之内二七　勝四男）野木幸子（御厨町下宿六二　藤一郎長女）
【死亡】▼塩野きくの（ママ）＝宮町代四八
◇磐城市◇
【出生】▼秋山昌明（笠西七七　文男長男）▼萩坂敏央（南富岡字薬師前一一三　昭洋長男）▼立花秀一（中坪三三　雅敏長男）▼吉田加奈子（八戸市河原木字八太郎山宮地　昭夫長女）▼菅野久美子（東京都新宿区原稲田鶏窪町二五一　幸雄長女）▼堀玉美子（栄町一一　隆俊長女）▼今田雅光（古港一五三　昭五長男）▼舟生恵子（櫛本九　一男二女）

「働く少年少女の生活文」
労仂大臣賞受賞作品

なっとう売り子になって

小名浜一中一年　山崎滝夫

「なっとう、なっとう」けさも五時に床からはい出した僕は、なっとうの箱をおしりで押さえて松林の中の小道を抜け清の住宅地に向かった。灰色に広がった空に、これも灰色にかすむ海、潮風が快よく睡魔を払ってくれる。けさは住宅地で三十個売る予定である。「なっとう！」僕はもう一度大きく叫んで静まりかえった住宅地に駆け込んだ。

僕がなっとう売りをはじめたのは昨年の四月、久里浜で働いている母から「ことしで小学校も最後ですね。来月からは〝僕の給料〟を百円増してあげよう」という手紙を受けとったときからはじまる。僕には父はいない。僕が小さかった時、手を引いてもらったような思い出がおぼろげに残っていたが月日がたつに従って、まぶたの裏に生きていた父の顔は今では随分ゆがめられてしまった。父がいつ母や僕のもとから去ってしまったのか僕は知らないし知ろうともしない。そして父のいない境遇がそんなに寂しいとは思わない。それは僕には二人の母がいるからだ。久里浜の本当の母と今、僕を育ててくれている母が一。それに義理の兄や弟も僕に義理という言葉のある事を忘れさせてくれている。僕をおいて久里浜にいったのは小学校一年の時であった。「おとう」けさも五時に床からはい出した僕は、なっとうの箱をおしりで押さえて松林の中の小道を抜け清の住宅地に向かった。灰色に広がった空に、これも灰色にかすむ海、潮風が快よく睡魔を払ってくれる。けさは住宅地で三十個売る予定である。「なっとう！」僕はもう一度大きく叫んで静まりかえった住宅地に駆け込んだ。

僕がなっとう売りをはじめたのは昨年の四月、久里浜で働いている母から「ことしで小学校も最後ですね。来月からは〝僕の給料〟を百円増してあげよう」という手紙を受けとったときからはじまる。僕には父はいない。僕が小さかった時、手を引いてもらったような思い出がおぼろげに残っていたが月日がたつに従って、まぶたの裏に生きていた父の顔は今では随分ゆがめられてしまった。父がいつ母や僕のもとから去ってしまったのか僕は知らないし知ろうともしない。そして父のいない境遇がそんなに寂しいとは思わない。それは僕には二人の母がいるからだ。久里浜の本当の母と今、僕を育ててくれている母が一。それに義理の兄や弟も僕に義理という言葉のある事を忘れさせてくれている。

僕は小学校一年の時であった。「おとう」けさも五時に床からはい出した僕は、なっとうの箱を肩にかけてくるく