夕刊
いわき民報
発行所
平市田町6.3
いわき民報社
社長　町沢武蔵
電話（代表）4161番
ⓘ　いき民報社　1160

豊詠商標
珍菜
友朋漬
平名物
金澤屋
平市一丁目角　電2327

赤い羽根のゆくえ

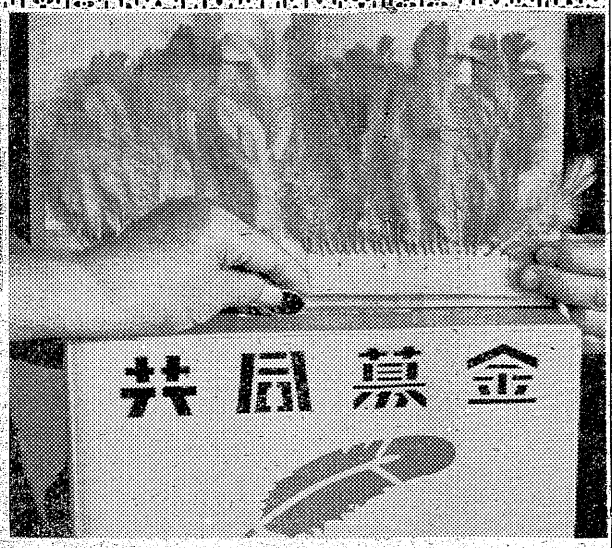

身近な生活に還元

福島整肢療護園では昨年赤い羽根の還元金十万円の寄贈を受けた、お年玉はがきの寄付や一般寄付と合わせて百五十万円で、園児のグリーン・ハウス（ベッド数二十）と炊事場を施設、その結果収容児の増加をみている　㊤完成したグリーンハウス入口にお年玉の干と赤い羽根をあしらった表示がある　㊦完ぺきな施設の炊事室

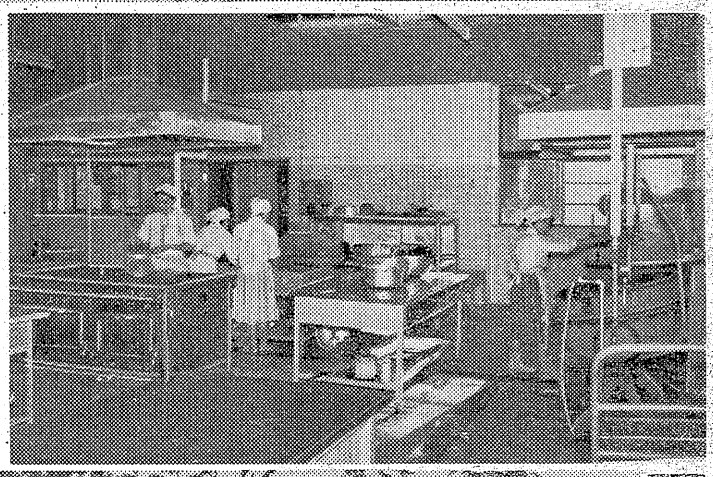

○…秋の景物詩ともなっている〝赤い羽根〟共同募金は去る一日より、未亡人会、学生各種団体によって街頭募金がはじめられ、好調なすべり出しを見ている。

○…募金は「社会福祉事業」に役立たせる目的で行なわれるが、公費だけではまかないきれないので民費（共同募金）で事業資金をつぐない、法外援助を行ない、社会福祉事業を大きく推進させていこうというもの。

○…ことしの郡内募金割当額は四百二十六万六千円で各市町村別割当は平百十万七千円郡四十二万一千円警四十九万四千警城六十四万九千円来六十万四千二十七万八千九百四十円間二十六万四千七百七十遠野十三万三千百十小川十一万五百二十三和十万九百四十田八万七千八百六十川前四万八千八百六十円となっている。

○…平市、例によると昨年の達成額百六十二万円に対して還元金は百三十万円を受けたことしの目標額は百四十二万三千円（市民一人当たり約二十円）をたて積極的な募金運動を続けている。募金は各市町村に還元され、肢体不自由児、保育所、養老施設をはじめ、社会福祉のために使われ市町村民の利益と直結しているので福祉事務所、社会福祉協議会では市民の協力を望んでいる。特に来年度は保育所や老人センターの建設老人クラブ連合会などが多くの施設経費の増加が見込まれるので目標額を突破させて還元金の増額を期待しているわけである。

身体障害者福祉会・未亡人連絡協議会・更生保護協会・養老施設・災害見舞いなどにも多くの金が還元されているが、平盲ろう校ではドラムカンのゴミ焼却は危険なので、完全な焼却場の設置を期待していた

保育所施設費のために平市たかさき　はと　たかつきの3保育園に2５万5千百円が交付されたがそのうち　たかつき保育園では　来年度　建物の改築を見込んで預金し建築費の一部に充当するというこの外　季節保育所の助成費や敬老の費用などちょっと気付かれないところにもかなり使われている

きょうの話

〝年賀はがき〟が十一月十五日から売り出される。年賀で愚のは年末闘争でまた遅配か？と心配が頭をかすめることだが、その前に一寸、一般も反省してみなければならぬことがある。

▽　△

平郵便局が年間に取り扱う一般郵便物は、引き受け二百六十八万四千五百通、配達二百六十六万九千八百通の計五百三十五万四千三百通にも達する。このほか年賀郵便は引き受け七十三万三千七百通、配達七十九万九百通の計百五十二万四千六百通と郵便だけでも六百八十七万八千九百通になる。また小包は五万八千三百個を処理し年間一人当たりの郵便取り扱いは三十六通あて名不明のものや差し出し人不明のいわゆる〝迷い子〟郵便は年間四百通にも及んでいる。乱筆で判読のできないものや、イタズラ半分のラブレターなどに多いそうだ。自分の代理をつとめてくれる郵便物をもっと大事にすべきではないか。

▽　△

配達で一番困るのは門標がないこと、郵便受箱がないこと、犬を野放しにしておくことなど。平市内で門標のないのが三分の二、旧市内では十軒のうち八軒がないというから驚く。遠くから訪ねて行って、さがす人の家が見つからないほど淋しいことはないが、門標を見つけた時は全くホッとする。門標がないのは名無しの権兵衛と同じだ。特に一せい休日で休む商店街の配達が一番苦労するそうだヨロイ戸を降しているので差し込む余地がないため、一時間以上も遅れてしまう。〝配達がおそい〟と文句をたれる前に、わが家の非常識を反省してみる必要があるハズ。

ふらんす風高級ケーキ

★ゴールドロール	1コ	30円
ブッシエロール	〃	30円
プラリネロール	〃	30円
エクレア	〃	30円
コルネホーン	〃	30円
シユウクリーム	〃	30円
ババロア	〃	35円
★スペシャルベビーシウ	10コ入1箱	100円

／その他ご注文に応じ各種ご調製いたしますから仰せつけ下さいませ
じゃんがら本舗
みよし
本店／電5036・銀座店／電5037

内科・小児科・外科・産婦人科
医療法人
長橋病院
院長　鈴木将夫
入院随時
内郷市御厩町前田（小島停留所下車）電三五二六

うまい松ちゃ楼
平市南町電（代）二六四四番

末広旅館浴室
タイルとタイル工事施工請負
室内装飾新建材
株式会社　武田陶器店
タイル部
平市一丁目　TEL・4811—2

平餅
中国人が仲秋の名月に捧げる月餅のゆかしい行事にならい高雅な風味と長期保存のねらいを中心に近代的な味覚と栄養をもりこんだ郷土の代表銘菓
（一個25円　折100円から）
平餅本舗
松月堂
平市銀座　TEL.2206

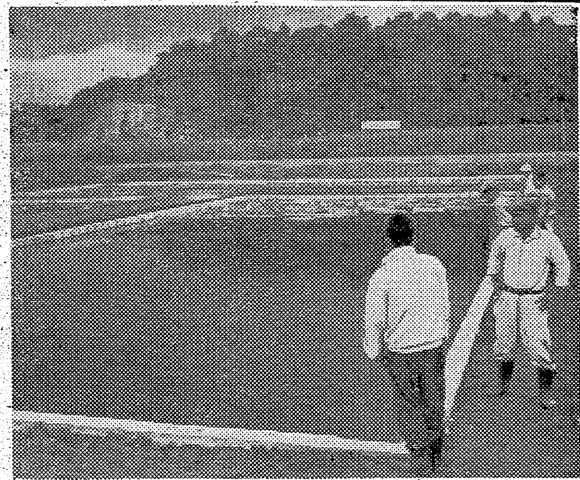

魚の投入待つばかり
内郷「釣り堀」来月店開き

内郷市が総工費三百万円を投じてヘルスセンター北側に建設中だった釣り堀三面が完成、五日に火入れ式を行ない、屋外設備の建設工事がはじめられている。このため来月初めから温泉客のサービスとして開業することになった。

同工事は去る四月から失対事業で進められていたが、梅雨期と地盤の軟弱から遅れていたもので、縦六〇㍍、横十五㍍、深サ一・五㍍のコンクリート造りで、釣り堀三面は高野地内の養魚場に放流されているコイ五千尾の投入を待つばかりとなった。養魚場のコイは魚長三十五㌢まで成長しているため、屋外設備の完成後は一日二百円前後で楽しめるものと期待されている。

【完成した内郷市の釣り堀】

稲刈りで防犯運動
とくに有線放送を活用

【常磐】秋の農繁期防犯運動は十月から十一月十日まで実施されるが、常磐署では完全防犯を図って高さ二・五㍍、巾七十㌢の立看板三十本と防犯ポスター五十枚を作成配布するほか、取り締まりの重点事項を決めた。立看板は農村地区に配置し、ポスターは空巣や押し売り防止に市内全域にはって農繁期防犯の実施を認識してもらうというもの。

警戒事項は①空巣、押し売り、忍び込み、盗難防止②少年の不良化防止③秋祭り、行楽地等の取り締まり強化などで、特に広報活動には農村の有線放送を利用して防犯を呼びかけるほか防犯協会役員が指導にあたる。一方連絡無線付は自動車警らで放置などの防犯診断を実施する。なお十三日午後一時から常磐署で児童生徒の防犯連絡協議会を開く。

常磐署玄関に設置された立看板

第二回狂犬病予防注射　磐城

磐城市では本年度第二回狂犬病予防注射を次の日程で実施する。料金はことし四月以降登録した畜犬は二頭につき二十円。未登録犬は登録料三百円、注射料二十円。

◇十一日＝午前九時半－十時、上釜戸瀬峯▽十時半－十一時半、上釜戸分校前▽正午－三時、渡辺出張所▽三時半－四時、泉田公民館◇十二日＝九時－十時、下矢田精米所前▽十時半－二時、鹿島農協前▽二時半－四時、久保共同倉庫前◇十四日＝九時－十時、林城区長宅▽十時半－一時半、玉川出張所前▽二時－二時半、島区長宅▽三時－四時半、大原新店前◇十六日＝九時－十時、本谷草野広意氏宅▽十時半－正午、玉露保育所▽零時半－四時、泉支所前◇十八日＝九時－十二時、下川公民館前▽十一時半－正午、黒須野寺前▽零時半－四時、滝尻村坑中屋前

平市各地で慰霊祭

平市内各地で慰霊祭が行なわれる。

▽飯野地区は十一日午前十時から中山忠魂碑前で。

▽夏井地区は二十日午前十時から荒田目忠魂碑前で。

▽神谷地区は十八日午前十時から元支所跡で。

▽草野、豊間地区は九日午前十時から。

労働大臣賞など授与
磐城市で県労働衛生大会

県労働衛生大会は福島労働基準局、福島県産業安全衛生協会連合会の共催、平労働基準監督署、磐城市などの後援で八日午後二時半から磐城市民会館ホールに県下事業所の代表およそ八百人が出席して開かれた。中島福島労働基準局長、井上県産業安全衛生協会連合会長のあいさつについで三十五年度労働衛生週間にちなむ労働衛生管理の優良事業所、衛生管理の向上の尽力者の表彰に移り、磐城市、日本水素工業小名浜工場（岩田信治工場長）など二団体、一個人に対し中島局長から労働大臣賞が伝達され、磐城市、新日本化学工業会社など八団体、一個人に福島労働基準局長賞が授与された。県知事代理、磐城市長（代理中田助役）草野磐城商工会議所会頭ら来賓祝辞につづいて職業病研究の権威者労働科学研究所、久保田重孝医博の「欧米の職業病について」と題する特別講演があって深い感銘を与えた。常磐交通女子社員による〝じゃんがら念仏踊り〟〝観光案内〟の演芸があり同五時すぎ閉会した。

これよりさき、同日午後一時から同会場において平地区労働衛生大会が開かれ平労働基準監督署長、平労働基準協会長賞の授与が行なわれた。

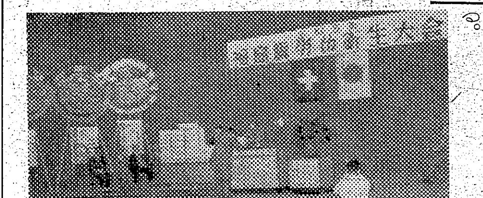
【県労働衛生大会表彰式風景】

常磐で市民合唱会

常磐市湯本公民館主催の第一回市民合唱祭は、二十二日午後三時から湯本公民館に十団体が参加して開かれる。

10、11日晴れ
週間天気予報

磐城市、小名浜測候所では週間天気予報（八日から十四日まで）を八日次のとおり発表した。

この期間は十日と十一日は高気圧に覆われて良い天気になるが、その他の日は曇りがちで九日遅くと、十三日は気圧の谷が通り一雨降りそう。十日は晴れ、十一日午後から雲が多くなり、十二日は曇りがち、十三日曇りか一時ときどき雨、十四日は回復に向かう。気温は十日から十二日までは並みかやや低目、十三、十四日は平年並み。海上は十三日風波やや高くなる見込み。

市況
魚類（単位＝円）

（八日午後－九日正午）九日の小名浜はサンマの水揚げだけ。海上がしけたため底引漁はなかった。

【小名浜港】サンマ船六隻▼サンマ　一万四千五百㌔　六三－五七（次品）五六－五二

【江名港】水揚げなし

【中之作港】水揚げなし

【サンマ鮮魚出荷】なし

野菜（単位＝円）

品目	価格
▼ホウレン草	一二－四（東）
▼ナルイ	三－一（〃）
▼白菜	一五－五（㌔）
▼ヘラナ	五－三（〃）
▼ナス	一三－六（〃）
▼キュウリ	三〇－一〇（〃）
▼バレイショ	一三－七（〃）
▼サツマイモ	一八－八（〃）
▼ネギ	四五－三五（〃）
▼ネギ	二五－一五（東）
▼タマネギ	三五－二〇（㌔）
▼ニラ	七－二（東）
▼タマナ	二〇－一五（㌔）
▼大根	一〇－二（〃）
▼ゴボウ	二七－五（〃）
▼ニンジン	六〇－三〇（〃）
▼サトイモ	三五－一五（〃）
▼キリイモ	四〇－二〇（〃）
▼ヤマトイモ	六〇－三〇（〃）
▼インゲン	四〇－三〇（〃）
▼ネショウガ	三〇－一〇（東）
▼葉ショウガ	一〇－五（〃）
▼玉子	一三－八・五（コ）
▼マツタケ	一〇〇〇－八〇〇（㌔）

果物

品目	価格
▼リンゴ	五〇－二七（㌔）
▼ナシ	四五－一五（〃）
▼イチヂク	六〇－三〇（㌔）
▼クリ	一〇〇－五〇（〃）
▼カキ	四〇－二〇（〃）

（丸平青果市場調べ）

NHK 第一　1040KC

9

6・00　座談「総選挙をめぐる政局」司会岡村和夫
30　こども列車「けんちゃんの空の旅」本田実
7・20　花の星座　原田実とワゴン・エース　井上たかし　高輪克彦　トミー藤山　宮城まり子他
8・00　❶漫才　鶴夫　亀夫❷落語「あんま小僧」円蔵❸歌謡漫談　人見明他❹落語「峠の茶屋」今輔
9・20　仲よし演芸会「家族大会」審査員春日井梅鶯　春日井加津子　神保国久　水野春三

NHK 第二　1540KC

6・00　❶フルート奏鳴曲5番（バッハ）他　加藤彰一他
30　映画音楽　対談石井好子　清水光雄
7・00　アメリカ映画「チャップリンの独裁者」解説高季彦他
30　農村の歩み「農家のあととり」井野博他
8・00　科学談話室「産業と医学」古沢一夫　岡本彰祐他
30　青年学級の友へ　第2回全国青年学級生大会から
9・00　「プラーハの春」音楽祭から　交響曲第9番ニ短調「合唱付」（ベートーベン」チェコ・フィルハーモニー

RFC ラジオ福島　800KC

6・00　カネカロンコロムビアラリー
35　今週のヒットメロディークボタ歌謡パレード
7・20　柳屋演芸会　三味線コント　滝の家鯉香　落語「明烏」柳文楽
8・00　協和歌のリクエスト
30　東西お笑い他流試合　平村俊幸　森光子　司会村上正行
9・00　国華民謡アルバム
30　お笑い演芸会
50　キッコーツルアワー　大友文治　片岡美代　本間輝男

NHK・TV 第四チャンネル

6・00　ポンポン大将　桂小金治　加藤博司　飯田蝶子　木下清
25　危険信号「ゲストとファン大会」磯村みどり　丘野美子　片山明彦
7・20　花の星座　井上たかし　渡辺はま子　釜あしひろし
8・00　パノラマ劇場　ペギー葉山　高原駿雄　江見俊太郎　白銀道子　外野村晋
45　私だけが知っている「三つの死体」徳川夢声　江川宇礼雄　杉葉子
9・30　日本の素顔「地底」ある炭鉱事故の記録

民報映画案内

※【平市】11日まで
★世界館（五・二二）銀座のどら猫（六・五四）元禄女大名（八・二二）白子屋駒子（15日まで）
★平東映（五・一六）マッキンレー征服（六・二四）殴り込み荒神山（七・五一）続・親らん
★平館（五・四七）愛と希望の街（六・五二）悪人志願（八・三〇）最後の切札（18日まで）
★東宝民劇（六・三〇）がめつい奴（八・二〇）ぼく東綺たん（18日まで）
★平新東宝（七・三五）金語楼の海軍大将（八・五三）女王蜂と大学の竜
★三夜東映（六・三八）おしどり囃子（七・五七）三つ首塔（九・二六）新吾十番勝負完結篇
★平日活（六・四〇）海の情事に賭けろ（八・三〇）やくざ先生（14日まで）
☆ひかり座（六・四〇）悪党ども（八・四〇）唇によだれ（10日まで）
★聚楽館（六・三〇）五人の札つき娘（八・二〇）非常地の出来事（10日まで）

※【内郷市】11日まで
★綴映劇　野郎地獄へ行け　ろくでなし　東京の暴れん坊
★第二イワキ　夜の流れ　清水港にきた男　血染肌着

※【常磐市湯本】11日まで
★常磐座　水戸黄門　続べらんめえ芸者　まぼろし大名完結篇
★湯本座　続菩提樹　ぶどうの季節　荒鷲の翼
★三函座　からっ風野郎　親バカ子バカ　俺の涙は甘くない
★常磐日活　小さな目撃者　やくざ先生　金語楼の俺は殺し屋だ

※【磐城市小名浜】11日まで
★国際　ふんどし医者　切られ与三郎　傷ついた野獣
★磐城座　摩天楼の男　借りは返すぜ　邪魔者は消せ
★金星座　離愁　乾いた湖　蛇精の淫
★銀星座　最後の航海　黒い女馬（10日まで）
☆東映　花の吉原百人斬り　白い粉の恐怖　あらくれ大名
☆第二東映　富士見峠の対決　里見八犬伝　ふり袖太平記

※【勿来市植田】11日まで
★菊多館　夜七時　怪談五十三次　西遊記　続少年漂流記
☆うえた館　夜七時　竜虎活殺剣　青春残酷物語　決戦黒田城
★中央館　夜七時　若い突風　お転婆社員　野郎！地獄へ行け
★植田ロマンス　夜七時　北北西に進路をとれ　メリーディア号の難破

男性が下着に凝れば怪しい

と言いふらすご婦人もございますが、そうとばかりも言えますまい　男性用の七色シガレットパンティが凄い人気なのですから。

シガレット（七色）　一八〇円
純綿合シャツ上下各二百円－五五〇円
エクスランシャツ四五〇円－五五〇円
カシミロン〃　四百円－七五〇円
ウーリーナイロン〃　八百円－一千円
リバーロフト〃　一千円－千二百円
テバロン混紡〃　三百円－四五〇円
（三階紳士下着売場）

募集　食堂ボーイ、コック見習　各一名

平市　藤越

草野質店
▽自転車、単車も歓迎しております▽平市鍛冶町（加地和組隣）▽電二〇八八番

タクシーの御用命は
安全・軽快の
2343 5551番へ
フミヨサン　ゴゴコイ
新型大小新車
常磐交通自動車
タクシー営業所

高級服地と紳士服
紳士服専門店
金福
平市三丁目　電四〇四一

添田自動車修理工場
平・北白土　電三四九三

ご通勤に…　ご通学に…
各種自転車を豊富に取揃えてございます
自転車のデパート
平サービス商会
平駅前　電二六一一・五七六

出火御見舞御礼
九日午前一時五十分頃当所浴場から出火の際は早速お駆付け下さり消火に御尽力を賜わりお陰様で大事に至らず誠にありがとうございました　御見舞を頂き乍らも混雑にとりまぎれ御尊名お伺い洩れもあることと存じ略儀ながら紙上を以って出火のおわびと御見舞の御礼を申し上げます
株式会社　大阪造船所平製鋼所
所長　水元秋一
平市堂ノ前二〇　電四三三五－九

近火御見舞御礼
平市第十一区第七組一同

平署、全機能あげて血液集め

日立、小野町などからO型二千CCも

手術に間にあい命拾い

八日午後六時五分ごろ平市南町二三、財団法人松村病院で急性盲腸炎患者の平市大字赤井字日渡一三二、吉田友晴さんの長男一正君(七)を堀野愛雄外科部長の手で手術を行なったところ、すいぞう破裂で内出血がひどく輸血が必要となった。手術を中止して平市内から遠く東京方面まで保存血液を問い合わせたが、吉田君はO型で、その保存血液はどこにもなく、このため生命があやぶまれた。病院では平署に二千CCほどO型血液を捜してほしいと依頼、同夜の宿直員佐々木勇蔵警部補ら七人の署員はこと人命に関する問題だと、全宿直員が警察電話、公衆電話で内郷、常磐、磐城、勿来の石城地方はおろか、郡山、日立、水戸方面にまで問い合わせた。平署員懸命の血液捜索の力で、内郷市の磐城共立病院に四百CC、小野町の小野総合病院に千CC、日立市の島崎病院に六百CCの計二千CCのO型血液のあることを確めた。

共立病院は近いため松村病院の車で運ぶことが出来たが、小野町と日立は遠いので運搬方法にとまどった。平署では進んで輸送協力を申し出て、小野町からは平鉄道公安室を通じて十九時三分小野町発準急"いわき"に乗せ、平駅からはパトカーで病院まで直送。また日立市の方は日立署の協力を得て平、日立両署のパトカーリレーで血液を送るなどこの間わずか一時間たらずという超スピード。この間松村病院では血液が着くたびに輸血し、日立からのを最後に八時三十分に輸血、さしもの大手術も無事終了。あやうく吉田君は一命を取り止めることができた。

吉田君は七日に自動車事故で腹部を強打していたことをかくしていたため盲腸と診断されていた。警察の力で血液が届くまではゾンネルブドウトウなどの注射で生きながらえていたが、開腹してから手術途中での血液探しだけに病院の心配も大きく、あと三十分も遅れれば一命はダメだったという。九日朝は酸素吸入を続けているが意識も回復、すっかり元気となった。

松村病院長の話＝平署の協力が無ければダメだった。なんとお礼申し上げて良いかわかりません。幸い一命を取り止めることができましたが、石城地方にももっと保存血液を常備しておく施設がほしいことを痛感しました。

母吉田スエさん(三九)の話＝手術してから病院の人々が大騒ぎをし私の血液型を聞いたりするのでこれは大変な手術になったと思っていましたが、今朝になって警察の方々が一正のために血液をさがすのに大変な苦労なさって下さったことを聞き、ただ頭が下がるだけです。

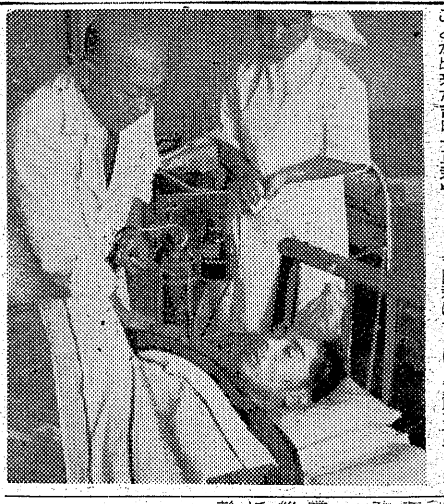
【平署の協力で一命を取り止めることが出来た吉田一正君】

むさし後援会 「政治教室」開く

総選挙対策など討議

野沢むさし後援会では近く行なわれる総選挙を前に、政治団体としての思想を統一することになり、十日午前十時からいわき民報ホールで「政治教室」を開き、野沢武蔵氏の時事問題解説と、通産省政務次官になった木村守江代議士の「経済の成長に対処する今後の農業経営」についての講演を聞き、終わって政治問題を対論することになった。参加者は八地区部会の幹部八十人。

▽新安保条約と日本の自衛力　いわき民報社　野沢武蔵
旧安保条約と新安保条約の比較
新安保条約成立当時の国会情況
戦力の無い日本の自衛力＝約二時間解説
▽経済の成長と今後の農業経営　通産次官　木村守江
自由民主党の掲げる「農業基本法」を中心に、今後の農業経営問題について講演。

古山選手、晴れの帰郷

東京大会めざし、がんばる

湯本駅前は歓迎のウズ

ローマオリンピックの重量挙げ競技に出場、世界の強豪を相手に五位入賞した常磐市笠井出身の古山征男選手＝平工出身、明大＝は八日午後四時九分湯本駅着の準急"ときわ"で郷土に錦を飾った。駅前には磯野常磐市長、お父さんの古山可光さんら関係者と、日本一の先鞭を出した湯本一中の生徒約二百人が小旗を振って歓迎。古山選手は「ローマオリンピック五位入賞は郷土の皆さんの声援のお陰です」と感謝のあいさつ、磯野市長は「声援に全力を尽し五位に入賞したことは郷土の誇りである。今後もがんばって下さい」と歓迎の言葉を述べてバンザイを三唱、駅前を埋めた歓迎陣に見送られ古山選手は笠井の自宅に晴れがましく帰宅した。

この日湯本駅前には"歓迎古山征男選手"の看板が人目を引き父可光さん、笠井区長鈴木稲実さんら部落民は一時間前から詰めかけ、列車到着で歓迎の花火を打ち上げる中をグレイの背広を着た同選手が下車すると、「バンザイ、バンザイ」の声がわきおこり、郷土の生んだ国際選手を惜しみなく声援していた。古山選手は試験の都合で帰郷が遅れたが「五年後の東京オリンピックにも上位入賞をめざしてがんばる」と語っていた。

【郷土入りした古山選手】

日本晴れのもと タルみこしや稚子競走

たかつき保育園運動会

○…平市八幡小路たかつき保育園(飯野盛昇園長)の第十三回秋季運動会は飯野八幡宮境内で開かれ、園児九十人が父兄らとともに遊戯や綱引きなどで楽しい一日を過ごした。

○…この日の呼びものは父兄らが九月十五日の飯野八幡宮大祭の際に作ったという美しいどもタルみこし二基を紅白に分け稚児の着つけ競走から完成までを行なったが、着せる父兄も汗だくだった。

父兄も手伝ったタルみこし競走

第七栄福丸が航行不能

九日午前三時ごろ磐城市折戸字岸浦、沢万次郎さん所有のサンマ漁船第七栄福丸(七四トン)＝二十八人乗り組み＝は岩手県とど崎の南東およそ百八キロの沖合で操業中、スクリューに網をからみ航行不能となった。釜石海上保安部から巡視船ふじ(二七〇トン)が救助に向かった。

けさ大阪造船で風呂場焼く

九日午前一時三十分ごろ平市堂ノ前大阪造船所平製鋼所の工員風呂場から出火、同一棟十平方メートルを全焼、隣接の事務室の天井の屋根板百八十平方メートルをこがして二時ごろ鎮火した。平署の調べでは風呂場の残火の不始末らしい。損害約三十万円。

平養老園入園前に自殺

【昨報】八日朝、平市赤井大字田町[illegible]の夏井川で発見された水死体は、平署の調べで同市赤井字窪田一四〇、無職磯上ミノさん(八〇)とわかった。一月に夫に死別し、永年住んでいた高萩市を離れて赤井に帰り、十月一日から平養老園に入園する予定だったが九月二十八日から家出していたもの。

平市畜産連役員会　平市畜産組合連合役員会は十日午後一時から市役所で開く。

平で育児教室

平保健所は十七日午前十時から育児教室を開く。生後六カ月から八カ月の乳幼児の離乳食を指導するもので材料費二十円。

傷い軍人協代表者会議　県傷い軍人会浜通り部会協議会(会長吉田武氏)の臨時代表者会議は十日正午から平市中町平公民館ホールで開き、日傷本部沖野専務理事をかこみ中央情勢などについて懇談する。

呉羽、品川白練瓦が準決勝へ

県下読売軟式野球

第十六回読売旗争奪県下軟式野球は各地区代表九チームが参加、八日川俣町で行なわれた。地元チームは前年優勝の力行会が第一回戦で白河市役所に4－1で敗れる番狂わせを演じたが、品川白練瓦、呉羽とも準決勝に進出した。

▽二回戦
品川白練瓦5－1ダイハツ
呉羽クレハロン2－0自衛隊福島

訂正　八日付一面「琴曲杉柳会」は「杉郷会」のあやまりでした。おわびして訂正します。

天気予報

お食事処　玉半　提供
(小名浜測候所発表)

【今晩】北風、晴れたり曇ったり
【あす】北風、晴れのち曇り。
【海上】今晩あすとも大体おだやか。

ななはま

◉…七日夜、ハワイのアロハクリスチャン観光団一行三十九人を迎えた福島整し療護園では、早速厚生館で歓迎会を開いた。

◉…大河内園長はじめ岡部園長代理、鎌倉事務長ら関係職員に洋菓子を結んだレイを贈り、あいさつのキスに一同はにかむことしきり、カタゾウで知られる鎌倉氏はハワイ二世婦人の熱いキスを受けてフラフラ。

◉…ベテランの岡部さんも「日本ではこんなキスをしません」と大テレにテレていたが、キスを贈られながら、こっちから手キスを返す勇気のある人は一人もなく、キスのもらい放しだった。

ごあいさつ

初秋の候益々御健勝の段大慶に存じます
毎々格別の御高配を賜わりありがたく御礼申し上げます
さて弊店古川酒造場は経営の合理化を図るためこの度株式会社に組織を変更し新たに酒造免許を得て社名を「稲万歳酒造株式会社」と改め十月一日より発足いたしました　酒類新価格制度の実施に伴い品質の向上とサービスの改善に万全を期して更に一段と御期待に副うべく努力いたす所存ですから何卒倍旧のお引き立てを賜わりますようお願い申し上げます

昭和三十五年十月九日

稲万歳酒造株式会社
取締役社長　古川伝一
勿来市植田町本町一六　電話一六番

女中さん至急入用

本日　新装開店
酒とおでん　光弥
平市田町(さつき小路)

魚河岸よりネタ毎日入荷
酒 喜庵寿司部
電四四三一・四四三二

ヤマハ YAMAHA

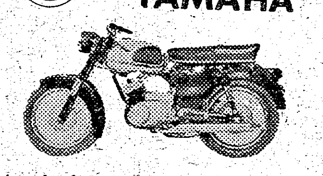

オートバイ
250CC　スポーツカー　¥185.000
250CC　YDⅡ　¥168.000
125CC　YAⅢ　¥125.000
スクーター　175CC　¥150.000
モペット　50CC　¥55.000

ヤマハ全車種　福島県特約店
平自動車工業株式会社
内郷・小島TEL・3811・3812

うれしい御婚約と御結婚に
洗練されたデザインの美しいユビワを……
当店が金性と品質を保証いたします
★十八金台二五〇〇円位から各種★

誕生石
1月　ガーネット
2月　アメジスト
3月　サンゴ
4月　ダイヤモンド
5月　エメラルド
6月　パール
7月　ルビー
8月　ヒスイ
9月　サファイヤ
10月　オパール
11月　トッパーズ
12月　土耳古石

時計と音楽・デンキのデパート
金光堂
平市5丁目　TEL・4595
磐城市本町　TEL・2853

人間の厳粛な生への記録

生き抜いた十六年 最後の日本兵

昭和十九年のグァム島は米軍の猛攻撃のため潰滅寸前にあった。足を負傷した高野と皆川（南）は西村と伊藤（三国）と一緒になった。米軍の食糧置場襲撃に失敗して西村は戦死、全員ちりぢりになる。偶然伊藤、皆川、高野の三人は再会した。八月十五日、どうで無条件降服を知ったが謀略と思い、本格的なジャングル生活をはじめた。数年ののち高野は一人ジャングルの中に消えた。数か月後に衰弱しきった高野は戻ってきたが死んだ十年経った。伊藤は発熱して倒れ皆川は島民に発見され米軍に捕まった。伊藤も観念した。二人は通訳の説得にもかゝわらず敗戦を信じなかったが三十五年五月、二人は十六年ぶりに故国の土を踏んだ。東映東京映画。飯塚増一監督作品。

遙かなる母の顔

東映東京映画。小石栄一監督作品。植木千惠、木暮実千代主演。

獄門坂の決斗

第二東映京都映画。秋元隆夫監督作品。近衛十四郎、花園ひろみ主演。（12—18日平東映）

最後の切札

表面は平凡な立野（佐田）は実はあくどい周旋屋。宗教研究会を作って新興宗教から寄付と称してゆすり、たかりまでしていた。競輪場で西川の部下が拳銃を買う現場をみた彼は警察に知らせる一方新聞もみ消し役で動き、西川と関係のある不滅教会から三十万を得る。立野は女にも目がなくテレビ女優出鶴子、歌手志願の園子（桑野）女給の民江などがいた。立野は不滅教会支部長だった竹川の死に疑問があるときき、彼の墓を掘らせるが棺は空。二人の前科者に支払う金が惜しくなり、逃げ出した立野は二人にスコップで殴り殺され空の棺桶に入れられる。松竹大船映画。野村芳太郎監督作品。色彩

悪人志願

松竹大船映画。田村孟監督作品。炎加世子、渡辺文雄主演。

愛と希望の街

松竹大船映画。大島渚監督作品。藤川弘志、望月優子主演。（9—18日平館）

濹東綺譚

東京映画。豊田四郎監督作品。山本富士子、芥川比呂志主演。☆

がめつい奴

東宝映画。千葉泰樹監督作品。三益愛子、森繁久彌主演。色彩。☆（18日まで東宝民劇）

蛇精の淫

飛弾山中の青年蓑吉（浅見）は行商の帰り失神した庄屋の娘お絹（小畑）を救った。彼女の話では幻の女に誘われ何者かにとりつかれ恥ずかしい目に合ったという。彼女は病床に臥し蓑吉を婿にほしいという。彼は許婚のきよをあきらめてお絹の婿になるが、その夜お絹が実は、白蛇の化身の桜子と知らされ驚く。告白に怖れおののく蓑吉にお絹は激しい愛ぶを続けたお絹は倉の中に監禁されたが、診断する医者は彼女を犯そうとして喰い殺された、やがて彼女は飛弾山中に帰りきよに再会、結婚を約束したが、またしても笛の音に誘われお絹と熱い誓いを交わす。新東宝映画。曲谷守平監督作品。

狂った欲望

協和プロ映画。最後の日本兵　最後の切札　がめつい奴　蛇精の淫　男の対決　海の情事に賭けろ

松井稔、小林悟監督作品。浅見比呂志、万里昌代主演。（12—18日平新東宝）

旗本と幡随院 男の対決

東映京都映画。深田金之助監督作品。若山富三郎、近衛十四郎主演。色彩。

大空の無法者

東映東京映画。島津昇一監督作品。高倉健、佐久間良子主演。色彩。

海賊奉行

東映京都映画。深田金之助監督作品。片岡千恵蔵、田代百合子主演。（12—18日三夜東映）

やくざ先生

日活映画。松尾昭典監督作品。石原裕次郎、北原三枝主演。色彩。

海の情事に賭けろ

日活映画。野口博志監督作品。赤木圭一郎、中原早苗主演。色彩（14日まで平日活）

渡り鳥いつまた帰る

日活映画。斎藤武市監督作品。小林旭、浅丘ルリ子主演。色彩。

邪魔者は消せ

日活映画。牛原陽一監督作品。赤木圭一郎、渡辺美佐子主演。色彩。（15—18日平日活）

火薬類取扱主任試験合格者

九月二十一、二の両日福島、平会津若松の三会場で開かれた県主催の火薬類取扱主任者試験の合格者が発表された。同試験には甲種では十九人が受験、三人が合格し合格率は十六%。乙種は百十四人中二十三人が合格（二十%）し丙種は二人中一人が合格した。石城関係の合格者は次のとおり。

▽甲種＝勿来市勿来酒井町字出蔵二〇酒井佐

▽乙種＝平市上荒川字長尾二〇三佐藤利男、勿来市錦町字糠塚九金成利夫、同市錦町字居東六二川内進、平市小太郎町三八菅野弘三、内郷市宮町字宮沢四六添田長光

民社党映画会

民主社会党磐城支部主催の民社党製作映画「失われた良識」試写会は、十二日午後七時から小名浜漁協組講堂で開く劇映画「江戸の花笠」「女のくらし」を同時上映。

求人案内

8日現在 平職安所

【男子】▽事務員2、平市、十八—二十五歳、通五千円▽駅務員5、磐城市、十七—二十二歳、通六千円▽店員多数、平市、十七—二十歳、通七千円、住三千円▽水産加工夫多数、磐城市、十八—四十歳、住八千円▽旋盤工5、平市、二十—三十五歳（経三年以上）通一万—一万八千円▽鋳物工2、平市、二十—三十二歳（経三年以上）通日三百五十—五百円▽電機修理工1、平市、二十—三十二歳（経三年以上）通日四百—五百五十円▽トラック運転手多数、平市、十八—二十五歳（経一年以上）通一万円▽押型工20、川崎市、十八—二十三歳、住九千円以上▽電工20、福島市、十八—四十歳、住日三百五十円▽機械工50、東京都、十八—廿五歳、住七千二百—九千円▽機械工50、勝田市、十六—二十三歳、住六千—七千円▽土工多数、東京都、十八—五十歳、住日四百七十—六百円▽製鋼工50、東京都、十八—三十一歳、住九千—一万二千円

【女子】▽巻線工多数、平市、十七—二十歳、通四千五百円▽事務員多数、平市、十八—二十二歳、通四千五百—六千円▽店員多数、平市、十六—二十歳、通四千五百円▽編立工2、東京都、十六—二十歳、住三千五百円▽メリヤス工大宮市、十六—二十歳、住日二百三十円▽織布工5、愛知県、十六—二十三歳、住六千二百五十円▽ゴルフキャデー5、東京都、十六—廿二歳、住六千円以上▽バス車掌5、日立市、十六—廿歳、住七千五百—八千五百円▽紡績織布工5、静岡県、十六—二十五歳、住日二百六十—五千円

クレオパトラ

ローマのアウグストは皇帝の地位につこうとし、その前にエジプトにいるアントニオを滅ぼそうとした。クリディオはアントニオを説得するため単身エジプトに向う。イシスの宿で美しい踊り子ベレニーチェに魅せられ、暗闇の中で熱い抱擁を交わした。ある夜クリディオは彼女のあとをつけ正体は女王のクレオパトラと判る。クリディオは捕えられて海中へ投げ込まれるが助けられた。アウグストとアントニオの両軍は相対したがエジプト軍は敗北。クレオパトラのアントニオ助命をクリディオはきかず絶望した女王はすでに命を絶ったアントニオのあとを追った。アウグストはエジプトを支配して皇帝になったが、クリディオはマリアンネと皇帝と戦いのない国を求めて旅立つ。伊・アレクサンドラ・プロ映画。リンダ・クリスタル、エットレ・アンニ主演。色彩

流血の谷

米・MGM映画。ロバート・ティラー、ポーラ・レイモンド主演。（11—17日ひかり座）

マラソンの戦い

ペルシャ侵略の矢おもてに立たされたアテネはスパルタに援助を求めたがいれられぬ。かつてアテネの人民が国外に追放した独裁者ヒッピアスはペルシャ陣営にあってアテネのテオクリトスをあやつりアテネ転覆を企んでいた。オリンピック競技の優勝者フィリピデスは執政官クルーソスの娘アンドロメダを愛したが、彼女はテオクリトスの許婚だった。ペルシャの大軍がマラソンの原野に侵入してきた。フィリピデスはスパルタの助けを求めに走り救援軍を出させることに成功。がペルシャ軍がアテネに攻め入ろうとしたのを知り、マラソンの野を走り帰りオリンピック選手の一隊をひきいてペルシャ軍に対決。テオクリトスを一騎討ちで倒し、捕えられていたクルーソス父娘を助けアンドロメダを抱いた。米・MGM映画。スティーブ・リーブス、ミレーヌ・ドモンジョ主演。色彩。

恋の売込み作戦

米・MGM映画。シャーリー・マクレーン、ディビッド・ニーブン主演。色彩。

荒原の掠奪

（11—17日聚楽館）

白子屋駒子

大映京都映画。三隅研次監督作品。山本富士子、小林勝彦主演。色彩

元祿女大名

大映京都映画。安田公義監督作品。勝新太郎、中田康子主演。

銀座のどら猫

大映東京映画。井上芳夫監督作品。弓恵子、藤巻潤主演（15日まで世界館）

クレオパトラ　マラソンの戦い　白子屋駒子

写真は館林　平・六園下　電三三九六

貴女のヘアースタイルは断然素晴らしい　絹の髪　夢のウエーブ　ラビューパーマで！　平・ぎんざ　メイ美容室

トリスバー　オアシス　平市田町／平日活横

資生堂美容部員募集
▽採用予定人員　五名
▽応募資格　新制高校卒業（見込）以上年令30才迄通勤可能な方
▽待遇　初任給一万円以上　別に年二回手当及び制服の貸与あり　採用後は定期的に美容並びに販売に関する知識と技術習得のため資生堂本社が集合教育を行なう
▽応募手続　十月二十五日（火）迄に履歴書・卒業証明（見込）書・最近の写真を添えて下記にご送付下さい　面接日等について追ってご通知いたします
資生堂販売株式会社　平市鍛冶町23　TEL・3363

寿ぐ佳き日
新生活の婚礼調度品
安心してお買物できる
家具のデパート　本丸ほん　平市三丁目　TEL・5131—3

奥様　貴方の手で文化生活を▽25—40才▽内職好適▽委細面談▽十日十時迄歴持来社▽平市五丁目安田生命二階へ

部屋　明きました▽四・五畳、三畳二間三戸分▽三畳一間一戸分　平市月見町（一二三屋裏）月見荘アパート

理容　技術者及び見習（女）住込優遇▽新規開店▽平市久保町　連絡先…好間村小舘西区22高山君江▽ハガキ乞う

急募　自動車運転者二種免許所持者　二種免許受験資格者、住み込み可優遇　委細面談
株式会社　ホシ友　勿来市錦町花ノ井　電話五四、三〇五

募集
郵便自動車運転助手　一名
資格　一、身心共に健康な男子
一、年令　十九歳から二十二歳位迄
一、学歴　新制中学卒業以上
一、平市内居住者
※右ご希望の方は履歴書を当所までご提出下さい
日本郵便逓送　平出張所　平市研町一一　電四六九七