夕刊 いわき民報
発行所 平市田町63
いわき民報社
社長 野沢武蔵
電話（代表）4161番
© いわき民報社 1960

秋の紳士服
明るく爽やかな
初秋のタッチ！
ムードの秋をいろどる
新作のかずかずを
取揃えました
ホかや
平・3 TEL・2203

総合職業訓練所で開所式

◇百二十人が第二のスタート◇

一億四百万円を投じ

至れり尽くせり 収容80人の寄宿舎も

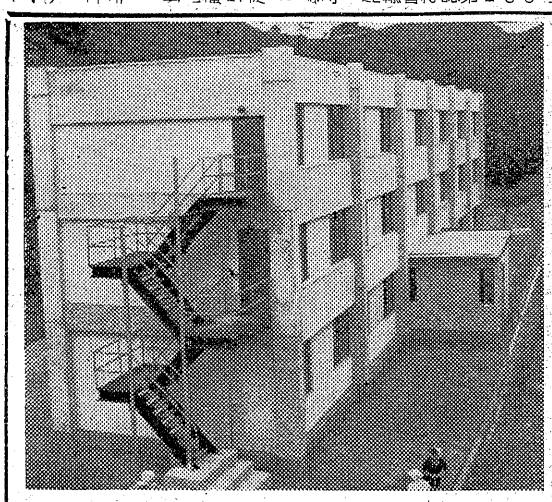

総工費一億四百万円を投じて内郷市綴町堀坂地内に建設中だった、全国にわずか三カ所しかないという労働福祉事業団福島総合職業訓練所内郷分所（所長草野角治氏）＝定員一二五人＝の落成開所式は十一日午後一時から同市公会堂に、労働大臣代理有馬労働省職業安定部長、斎藤邦吉、武藤武雄両代議士、県副事代理平井職安所長ら関係者二百人が出席して開かれた。訓練所建設計画報告、施工業者加地和組（社長川和徳一氏）へ感謝状贈呈があって、関係者の祝辞が述べられ、会場後方で開所式に列席した訓練生百二十三人は第二の人生のスタートに当たって、その前途を祝福された。【訓練所全景＝二階建が教室、事務所、平屋が寮】

建設場所は堀越の山中を切り開き静閑な空気のいい、環境としてはうってつけのところ。総工費一億四百万円の内訳は建物建設費六千四百万円（全額国庫補助）整地費三千万円（県が三分ノ二、地元三分ノ一負担）機械購入費一千万円（全額国庫補助）となっている。建物は鉄筋コンクリート二階建本館一棟（千八百十平方㍍）は、階上が学科四教室、階下は事務室、宿直、書庫、医務室など七室に、実習場の鉄筋コンクリート平屋建二棟は活版印刷、左官、配管、板金、塗装に当てられ、付属建物のコンクリート二階建は寮室、ガス発生室など五室に当てられ近々機械類も搬入されるが、入所生たちは〝たいした設備です〟と感心している。

これに対して訓練生の寄宿舎が訓練所から約百㍍離れた地点に鉄筋コンクリート三階建（二千二十平方㍍）ができあがり現在二十二人が寄宿している。これは階下が浴場、調理室、娯楽室、食堂になっていて二、三階は七畳予定だが、学校と生徒間の融和を目的に技術の向上を図るため厚生情報部を設ける構想である。なお訓練所の自治会準備委員は次のとおり。

▽庶管科＝斎藤明英、鈴木清一

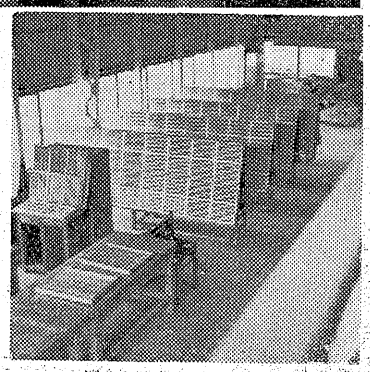

上近代的な寄宿舎 中盛大な開所式 下明るい印刷室

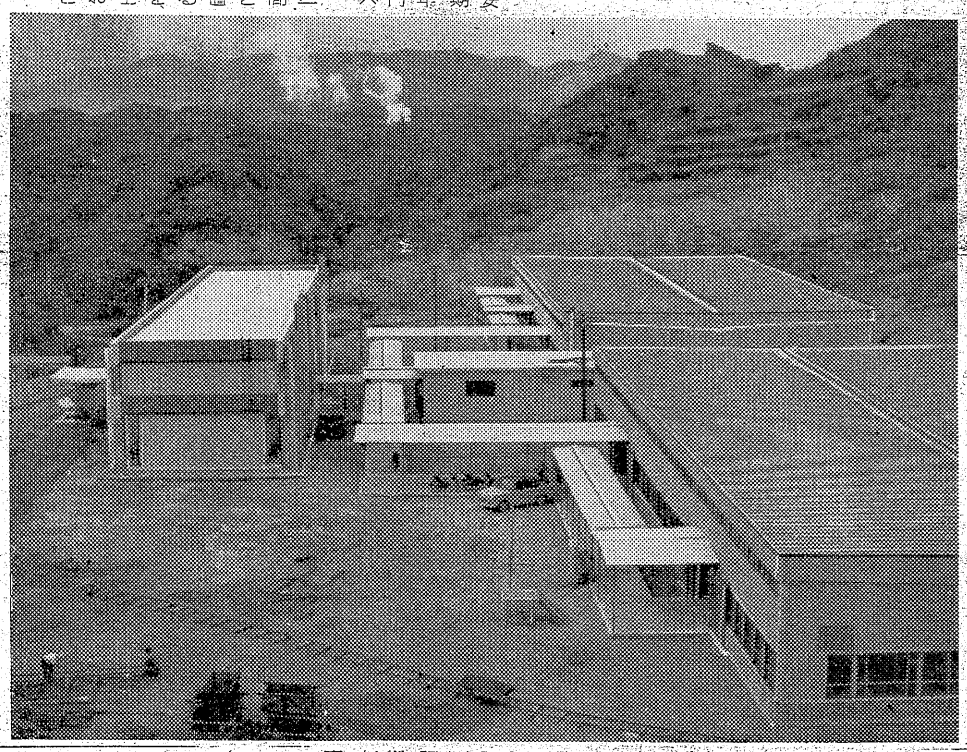

勝倉氏に大臣表彰

平市税務事務改善に功労

勝倉文雄氏

自治庁では全国の地方公共団体の税務関係職員のうち二十年以上の勤続者と事務改善に功労のあった職員六十七人を大臣表彰するが、福島県で二人（一人は二十年勤続）の一人に事務改善功労者として平市税務課固定資産税係長、勝倉文雄氏（四〇）＝平市草野下神谷六十枚＝が晴れの自治大臣賞を受ける表彰式は二十日首相官邸で行ない、そのあと歌舞伎座に招待される。

勝倉氏は宅地の路線価式評価方法を東北地方にさきがけ三十一年度から実施して、旧来の賃貸価格制度を改めるのに苦心したほか、帳票の合理化改善など数多の事務の合理化や適正評価に努力した功労が認められたもの

市営住宅16戸の確保を陳情

小名浜海保

磐城市、海上保安協会員支部、小名浜漁協組では海上保安要員の市営住宅確保について十一日、市当局に陳情書を提出した。これによれば小名浜海上保安部には現在巡視船〝さがみ〟（二七〇㌧）同〝かもめ〟（八〇㌧）巡視艇〝あきざくら〟（八㌧）の三隻が配属され、海上保安業務にあたっているが、十一月半は〝かもめ〟が第七管区に転属されるにともなって八戸海保から巡視船〝くま〟（二七〇㌧）が新たに配船されるため、海上保安要員十六人の増員が見込まれるので市営住宅十六戸を確保してほしいというもの。

専売公社異動

10日付け

▽那山地方局地方調査役（平出張所長）橋本哲哉▽平出張所長（白河出張所長）小林清四郎▽営業出張所長（磐城富岡出張所長）高橋要三▽磐城富岡出張所長（三春出張所長）大越成▽白河出張所長技術課長（平出張所技術員）酒井積太郎▽平出張所技術員（地方局生産部技術員）国分義一

寸言

▼日本全国で三カ所しかないという総合職業訓練所ができた。堀坂の山中を開拓したもので実に静閑ないい場所一億円以上のうち地元負担は一千万円程度、炭鉱離職者を訓練するが昭和四十年ごろまでには離職者も解消する予想、その後は一般の職業訓練に利用する。沼田市長の政治手腕はピカ一。▼捕えてみれば守衛さん、コソ泥で豪遊、ほかに会社を食う虫はいませんか。

天気予報

お食事処 玉半提供

（小名浜測候所発表）

【今晩】北東の風、曇りところによりにわか雨。
【あす】北東の風、曇り時々晴れ朝晩にわか雨。
【海上】今晩は多少風波がある。あすは多少風波があるが、のち風波が出る。

社党平市合同選対を結成

あす

日本社会党平支部（支部長新妻忠直氏）は十三日午後五時から社党後八時までの十二時間、県下の十五地区で調査するが、石城関係は石城地区協議会事務所（新川町二七大和田実宅）で衆議院議員選挙対策協議会を結成する。

物資移動と交通量調査

14日

建設省では主要地方道の経済調査と計画策定の基礎資料とするため物資移動と交通量を調査することになった。十四日午前八時から午後八時までの十二時間、県下の十五地区で調査するが、石城関係は磐城市辺名字中之作と平市窪久地区では交通量を調べ、さらに平市窪久地区では交通量を調べるもの。対象となるのは乗用車、バス、トラック、特殊自動車、陸送車で、外人専用車軍用車、緊急自動車などは除外される。平土木事務所職員が調査に当たる。

▽塗装科＝白石正吉、大谷倉夫
▽左官科＝大竹武、渡辺正和
▽板金科＝藤原英夫、高橋二三
▽印刷科＝岡田平吉、中野統一

高級ケーキ

★ゴールドロール	1コ	30円
ブッシエロール	〃	30円
プラリネロール	〃	30円
エクレア	〃	30円
コルネホーン	〃	30円
シユウクリーム	〃	30円
ババロア	〃	35円
★スペシャルベビーシウ	10コ入1箱	100円

じゃんがら本舗
みよし
／その他ご注文に応じ各種ご調製いたしますから仰せつけ下さいませ
本店／電5036・銀座店／電5037

季節の…味
栗ようかん
栗鹿の子
はじめました
びんびん 平餅 本舗
松月堂
平市銀座 TEL：2206

太平桜
大平酒造合資会社

公認
平宅地建物取引所
平市才鎚小路踏切際 笛川材木店内 電二三六一

白セメント
平市四丁目 電代四一〇一
野内

今年も新しい暖かさ！
一流メーカーのアイデアそろいの家庭電気暖房具が揃いました 電気あんかで一晩の電気代が三円、こたつ類は一円五十銭位で経済的且つ安全でキレイです
☆やぐらこたつ 三〇〇W 三一〇〇円から
☆あんか 四〇W 一〇〇〇円から
☆電気ストーブ 六〇〇W 三九〇〇円から
◉速熱・節電・二重安全装置付
時計と音楽・デンキのデパート
金光堂
平市5丁目 本町 TEL：4595
磐城市 TEL：2853

サンマを見切り帰航

磐城の七隻、底引漁に転換を準備

一隻百万円の赤字抱え

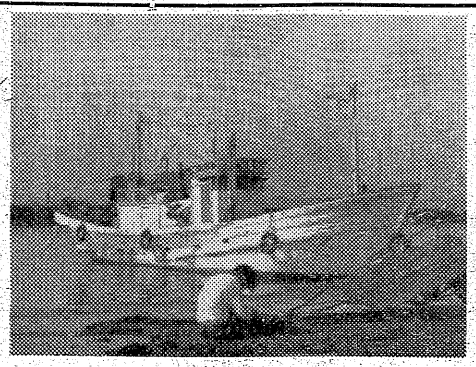

【サンマ漁を切り上げ底引き出漁を急ぐ小型漁船＝小名浜港】

意外なサンマ漁の不漁つづきで、磐城市小名浜港から北海道東海区に出漁している小型漁船九隻のうち同市所有の瑞宝丸（一五トン）の七隻はサンマ漁に見切りをつけそくそく小名浜に帰港、底引き漁の転換準備を進めている。サンマ漁に残った同市下町、田中房次郎さん所有の福寿丸（一五トン）同市元分、比佐一郎さん所有の洋栄丸（一四トン）の二隻も近く帰港する予定だという。本県小型漁船の道東海区サンマ漁遠征は昨年が初めてだが、ことしは予想外に振わず一隻当たりの平均かせぎ高は百万円見当だから逆に約百万円の赤字をかかえ込む結果になったと船主達はいっている。

操業期間が長引くにつれ赤字がかさむため十二月までの漁期を待たず三カ月も早く漁を切り上げたもの。サンマ漁の赤字を底引き漁でとりかえそうと出漁準備を急いでいる。

ポスターで公明選挙を推進

チラシなど配布

十一月下旬に予想される総選挙を前に県石城事務所では公明選挙を広く推進することになり、二種のポスター三千枚と標語ポスター七百枚、壁新聞七百枚、チラシ七万二千六百枚（一戸当たり一枚）を近く各市町村に配布する。ポスターは「見くるしい足がせをとりはらえ」「より高い選挙につながる義理と金」の二種。また標語ポスターは「投票はきれいな心とふたりづれ」「清い票積ってよい国よい政治」「選挙法守らぬ候補はボイコット」の三種。

【公明選挙ポスター】

健康家庭四七八人

26日 平市で国保表彰式

平市の第六回国民健康保険健康家庭表彰式は二十六日午後一時から公会堂本館で開き、五年以上定納者二十一人、三年以上定納者四十人、一年以上定納者四百十七人の合計四百七十八人を招き、記念品と手拭いを贈って、民踊を楽しくでもらいながら茶菓を接待する。なお五年以上の二十一人には県国保団体連合会長賞が贈られる。受賞者次のとおり。

【五年以上】田町、沼崎マル子　二町目、鈴木ハツ　鎌田町、阿部義光　下河原、滝田常蔵　大工町　梅崎安正　仲町、高橋フミ　上平窪、松本清一　中平窪、五十嵐光加藤慶　八幡小路、飯塚元子　北目町、大谷友一　大町、小林リン　下平窪、佐川ヨソ　赤井、吉田松吉　宮内喜一　南白土、江尻茂　上荒川、猪狩武　中山、須藤武憲　鎌田、鈴木保雄　下片寄、林義光　下片寄、西郡ヒデ子　下神谷、坂本サダエ　下神谷、青木捨次　綱谷、松崎信夫　吉田亀治　下高久　志賀スサヨ　綱崎清　豊間、小松アキ　沼ノ内、鈴木国三郎　上大越、矢吹朝光　下大越、小林内蔵人

【三年以上】長橋町、田久千代吉　古殿町、馬場豊　田町、横田シナ　赤塚サツ　一丁目、西野タカ　三丁目、草野ハルヨ　平沢長平　南町、深見米吉　南月、草野英一　胡摩沢、佐々木千代吉　白川一泰　旧城跡、岩間ミツエ　四軒町、安藤シゲ　鷹匠町、吉田ナツヨ　丸品寺町、遠藤心光　鍛冶町、佐藤庄五郎　立町、安斎キク　桜町、加藤慶　八幡小路、飯塚元子　北目町、大谷友一　大町、小林リン　下平窪、佐川ヨソ　赤井、吉田松吉　宮内喜一　南白土、江尻茂　上荒川、猪狩武　中山、須藤武憲　鎌田、鈴木保雄　下片寄、林義光　下片寄、西郡ヒデ子　下神谷、坂本サダエ　下神谷、青木捨次　綱谷、松崎信夫　吉田亀治　下高久　志賀スサヨ　綱崎清　豊間、小松アキ　沼ノ内、鈴木国三郎　上大越、矢吹朝光　下大越、小林内蔵人

平市納税組合総会　平市納税貯蓄組合連合会総会は二十日午後二時から公会堂本館で開く。

バイクで無銭旅行

北海道から前田さん来勿

日本一周無銭旅行の北海道岩見沢市七條西四丁目、社会事業一徳園主、前田鑿さん(25)が十一日午前十時三十分ごろ愛用のバイクに乗って福田町に元気な姿を現わし、勿来署と勿来市役所を訪問したのち一路水戸に向かった。

前田さんの故郷は神奈川で大正十二年の春、北海道岩見沢に赴任し、職業は元札幌北九條に居住し巣沢上幌小学校の教員を振り出しに永い間教員をつとめていた。辞めてから社会事業を志し、全国の交通、教育、青少年の道徳などを視察の目的で子供達の反対を押し切って九月二十七日、バイクをたよりに岩見沢を出発、一日青森について岩手を経て十一日朝勿来についた。泊ったところはいずれも寺で、岩手では啄木の住んでいた渋谷村に泊った。途中岩手の国道が悪く骨が折れた。そして各地の小学校で講演しながらやって来た十一日は水戸の学校泊りで一席講演する。終着地は鹿児島。帰りは日本海岸コースをとる【勿来署前の前田さん】

くらし随筆

念

子　敏

信

布　施

自浜の商店主婦ゼミナールの体験発表で、名古屋市の山形屋食店の奥さんの話。伊勢湾台風のとき物価は驚くばかり上昇し、台風で家が流されたり、衣類を失った上に高いネタンの品物をわれ先に買わねば生きられない悲しみの中で、不幸や災難に乗じて多くの利益を得る事は罪だと深く信じて、金商品を平常よりいくらかでも安く売り、自家製造の「東海道」というまんじゅうも、目方や質を下げずに提供されたというけんきょな話。これにひきつけられ友人と名古屋の地に下車した。

◇

その店では二十人も三十人もの客を待たないと買うことができないという店になり、どうしても計数を先に考え勝ちな私も、この辺で観念のてんかんをしないと発展は望めないと思い、正しい事をやり直す信念と勇気をもっと強くもたなければ…とゼミナール一年生の私は何度か自分にいいきかせるのです。

（金光堂）

市況

魚類

（単位=円）

（十一日午後一時三十分現在）

【小名浜港】サンマ船四隻、底引船十一隻、小延縄船四隻

▼サンマ　十七万㌔　六一―五五
▼小ヤリイカ　三千百㌔　二〇
▼アンコオ　二千㌔　二〇―一七
▼水タコ　千四百㌔　八五―四五
▼アブラギス　千二百㌔　二八―二五
▼メヒカリ　千百㌔　七▼イカ　六百㌔　九二―七三
▼ヤナギ　三百㌔　三〇〇―一六五
▼ナメタ　二百八十㌔　一〇五―六五
▼ドンコ　二百十㌔　二九―五
▼ノドグロ　二百㌔　一五〇―一〇〇
▼ムシカレイ　百八十㌔　一〇〇―八〇
▼ニクモチ　百㌔　一〇〇―八〇
▼アナゴ（底引）　五十㌔　二〇〇
▼マタコ　四百十㌔　一九〇―一二〇
▼サルエビ　三百三十㌔　二百一五〇―一〇〇
▼ギンハモ　二百四〇㌔
▼アナゴ（小型）　百七十㌔　一五〇
▼ホウボウ　百七十㌔　七〇―六五
▼サクラエビ　百六五㌔
▼雑魚混り　千㌔　四
▼釣りアナゴ　二百㌔　二〇

【江名港】サンマ船二隻

▼サンマ　四万㌔　五五―五四

【中之作港】サンマ船一隻

▼サンマ　五万二千㌔　五六―五四・五

【サンマ鮮魚出荷】なし

野菜

（単位=円）

▼ホウレン草　八―二（東）　四一（〃）
▼ナルイ　二五―七（〃）
▼白菜　二五―二五（〃）
▼タマナ　四〇―三〇（〃）
▼ネギ　三七―二〇（〃）
▼タマネギ　五一―二〇（東）　六一（〃）
▼ニラ　六五―二七（〃）　二五―一〇（〃）
▼ニンジン　六五―二七（〃）　二五―一〇（〃）
▼ゴボウ　二八―一〇（〃）
▼キュウリ　二五―一〇（〃）
▼パレイショ　一五―一〇（〃）
▼サツマイモ　一五―六（〃）
▼サトイモ　二七―二五（〃）
▼キリイモ　五〇―二七（〃）
▼インゲン　四五―二五（〃）　八―五（〃）
▼葉ショウガ　八―五（〃）
▼玉子　一二・八―七・五（コ）

果物

▼リンゴ　四〇―二七（㌔）
▼カキ　三〇―一〇（〃）
▼イチジク　五五―二〇（〃）
▼ナシ　五〇―一五（〃）
▼クリ　一〇〇―七〇（〃）

（丸平青果市場調べ）

誠光堂で眼鏡部新設
平市銀座通の誠光堂では眼鏡部を新設。

田村タンス
磐城市本町、田村タンス店では店舗改装記念大売り出しを十日から実施中。

金漁連購販直営
金漁連の放出衣料即売の米銀放出衣料展示即売会は十二日まで磐城市、小名浜漁組講堂で開催中。

平・田村無線隣
焼鳥の店
宝竜
電四九一六

うちわカレンダー広告マンチ
平市大町
嘉見家
電五四六九

平駅前でいつ何時でもお食事の出来る店
ときわや
デンワ 三三六〇

ちょっと…たかいんです！
変わったおにぎりを作って見ました
お一人前（3コ）100円
一コ 30―50円
数が多ければご予算に応じます
出前迅速
平・仲見世 えび寿 電3967

貸ふとん
スズキ
平市新川町 電一二二二

高級皮ハンドバッグ
トカゲ皮ハンド　5・800円から
錦ヘビ皮ハンド　5・500円から
ピューマ皮ハンド　4.800円から
皮ハンド　1・800円から
カバン
ハンドバッグ
平駅前大通り　TEL・4701

新規開業
皆様のご家庭はジェット式バーナーでより文化的に…
営業種目　重油バーナー取付・販売　燃焼器具　豆炭・煉炭　ジェット式バーナー特約店　販売
有限会社 東海熱工業所
女子事務員募集中
所長 鮫島俊雄
平市六丁目 電五二七八

最高級車
ミヤペット B型
B型
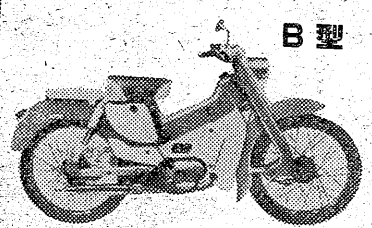
強くてシャレてる！
ワンタッチスタート……
強馬力……
タンクラーメン車体……
文句のない乗心地……
楽しい夢の乗心地……
2サイクル・50CC／許可制
セルダイナモ付・3段変速
現金正価57000（東京渡
募集 販売店
御希望の方は御申込下さい
県代理店
株式会社 矢野商会
平市才槌小路 電4566

捕えてみれば「守衛」

テレビ、バイク、カメラ買い豪遊

日本水素 砲金など40万円盗み

佐藤弘一郎

磐城署は十日夜、磐城市定西一五五、日本水素小名浜工場守衛佐藤弘(三)を盗みの疑いで捕えた。二日午後五時ごろ非番を利用して知人から借りた小型ダンプカーで同市高山日本水素小名浜工場裏門から侵入、鉄、砲金の製品約二百キ(六万円相当)を盗み出し、平市内の古物商に売り飛ばしたもの。このほか同様手口で三十三年九月三十日から十七回にわたり製品約四十万円相当を盗み出していた。佐藤は三十一年十二月に同工場に守衛として入社、外見は非常にまじめで上司の信用が厚かった。それが守衛の立場を利用して勤務中、下車した三十三歳位の男に現金二千円など在中のダンボール箱を置き引きされたと、平鉄道公安室にはちゃんと元の場所に返すなど慎重な手口と信用から長い間明るみに出なかった。

盗んだ品物を売った金でオートバイ、テレビ、カメラなどを買ったほか、自分で車が運転できるところから乗用車を借り切ってスカイラインに運転したりバイクの遠乗り会の会長などを務め派手な遊びに明け暮れていた。

置き引き

双葉郡浪江町江手、無職大橋キヨさん(七)は十二日午前三時四十三分平発下り二二列車でいねむり中、四倉駅で置き引きされた。

橋本課長代理 重傷負う

群馬で列車から落ち 磐城

磐城市総務課長代理橋本渡氏(三九)＝磐城市愛宕一四七＝は磐城市総務常任委員(及川正枝委員長)一行七人と十日夜、上越線急行「北陸」で視察地の富山県魚津市から群馬県沼田市に向かう途中、沼田市近くで誤って列車から落ち重傷を負い沼田市内の病院で手当をうけている。十一日朝中出助役と家族らが現地に急行した。

常任委員一行は十日午後三時二十二分泉発準急"ときわ"で上京、午後九時十五分上野発「北陸」で魚津に着き十一日から十五日まで四泊五日の日程で富山、直江津、長野、浜松の各市を視察したのち十五日午後東京で解散する予定だった。

磐城の強盗 横浜で逮捕

強盗の疑いで指名手配されていた宮城県桃生郡河北町生まれ住居不定土木林東一(三)は十日、横浜市内で鶴見署員につかまり、十二日身柄を磐城署に移し調べている。小林はさる四月二十六日午後九時ごろ同市定西の磐城商工会議所前で、学校帰りの同市竹町小名浜高校定時制一年吉田博美君(一七)にいいがかりをつけ、暗がりに連れ込み時計を現金百円を奪ったもの。

独立展に中学校長二人入選

磐城市

長沼儀校長

磐城市内の中学校長二人が独立展(洋画)にそろって入選、街の話題になっている。その一人、同市小名浜一中校長菱沼儀氏は第二回石城地方福祉職員野球大会は十六日午前九時から平第一小学校で開かれるが、組み合わせが次のとおり決まった。

平 ……… 石城
常磐 ……… 磐城
勿来 ……… 内郷

独立展入選には三年連続。この学生三人の計十三人でチームを結成するもので、十日午後二時から市役所会議室で開く主将会議で大会ルールを決定する。

犯人逮捕功労 署員を表彰

磐城署

磐城署では十一日、窃盗犯人逮捕功労署員二人を次のとおり表彰した。

榊原健三巡査(弁別駐在所)
田中瑞千代巡査(警備係)

小型車が転落 二人重軽傷

十二日午後等時五分ごろ平市中神谷字刈萱地内の新国道で平市大町大東相互銀行平支店の軽四輪車(スバル)＝平市仲間町川島久俊さん(三四)運転＝はスピードの出し過ぎからハンドルを取られて一対下の田へ一回転して横転。川島さんは頭部打撲、前額部や顔面裂傷で一カ月の重傷助手席に乗っていた平市下神谷字沢滑中根登さん(六)も頭部打撲、右手裂傷で十日間の軽傷を負った。原因は運転未熟で、車は大破。

手紙作文を募集

東北地方郵便友の会

東北地方郵便友の会連合主催、仙台郵政局など後援の第一回作文コンクールが開かれることになり、小、中、高校生から作文を募集している。締め切りは三十一日までで、県予選で入選した者を表彰するほか東北コンクールでは優秀作品に「東北地方連合賞」や「後援団体賞」を、多数応募した学校には「学校賞」などが贈られる。募集要項次のとおり。

▽参加種目＝特定または架空の対象にあてた手紙式による自分の作文とし、高校生は英文か日本文で書き、小、中学生は日本文で書くこと。

▽テーマ＝「私たちの学校生活」「私たちの郷土」「平和」「友情」の中の一つを選んで書くこと。

▽応募要領＝応募点数は一人一点とし、作文の長さは四百字詰原稿用紙四枚以内とする。作品には文章の前が未尾に学校、学年、氏名を日本語で書くこと。送り先は福島県統括局内県郵便友の会連合事務局作文コンクール係あて。

百円強盗の片割れつかまる

平署は十二日午前十時ごろ好間村大字川中子字杉木内八、農業柴野良一(三)を強盗の疑いで捕えた。さきに平署に(三千円相当)を強奪し逃げていたもので、横浜市では盗みの現行犯でつかまったもの。

深夜の平にチンピラ横行

一人から腕時計を奪う

二時十五分ごろ平市内で強盗まがいの恐かつ事件が相次いで二件も発生した。いずれも不良風の二人組に取り囲まれて暴行を受けたのち腕時計を奪われており、平署は手口、時間などの関係から同一犯ではないかとみている。

▽平市新川町三〇、薬品販売業佐藤泰雄さん(七)は十二日午前十二時ごろ平市内の北目橋で通行人の東京都新川橋で友人を待ち合わせていたところ、若い不良風の二人組に出合った。二人組のうちの一人が「オレはケンカがしたくて仕方がない」と佐藤さんをおどしもう一人が刃物らしいものを出したので恐ろしくなった佐藤さんが「なにが欲しい」と聞いたところ「金だ」と答えたので「金は無い」と自分の腕時計を渡した。二人は時計を受け取って市内に逃げた。

▽小川町大字西小川字大沼田一四、農業加藤正さん(七)は十二日午前三時半ごろ酔って平市田町の藤越裏の暗がりを歩いていたところ不良風の三人組に呼び止められ、いきなりエリ首をつかまえて顔をなぐられた。犯人が逃げ去ったあと平駅前交番に助けを求めたがなぐられた時に腕時計を奪われていたのに気付いた。加藤さんは十一日午後九時ごろ静岡から帰宅の途中で、友人待ち合わせのため平で下車駅前で酒を飲んでいたもの。

内郷市こども会駅伝競走

23日 20キロコース

内郷市防犯協力会、同青少年問題協議会、内郷篤共催、同市教育委員会など後援の第四回内郷市少年親善駅伝競走大会は十月二十三日午前八時から綴町藤棚出発の二十キコースで行なわれる。参加資格は市内子供会を単位として男子中学生以下六人、小学生二人、女子二人。

優良赤ちゃん14人

平地区代表に選ばれる

県主催の三十五年度赤ちゃん保健コンテスト平保健所管内代表を決める地区大会が十一日午後一時から平保健所で行なわれた。七月から十二月までに生まれた赤ちゃんのうち各市町村の予選にパスした赤ちゃん三十七人が参加、細かい点まで厳重に審査した結果、平地区代表には次の十四人が選ばれ県大会にのぞむことになった。県大会は書類と写真で審査される。参加した赤ちゃんは各地区から選ばれただけあって、発育が優れ審査員も頭を痛めるほどだった。なお参加三十七人のうち二十二人の六十%までが長男長女で占められた。

◇七月生まれ

▽菅野博(義雄の二男)＝好間村上好間新屋敷＝

▽大畑京子(了の長女)＝平市梅香町八七＝

◇八月生まれ

▽新井勝彦(勝利の長男)＝磐市湯本字日渡五〇＝

▽大和田貴美子(実の長女)＝小川町下小川字前原四七＝

◇九月生まれ

▽佐久間剛(茂の長男)＝常磐市水野谷竜ケ沢＝

▽佐藤米実(弘の三女)＝平市菅波礼堂＝

◇十月生まれ

▽中村勝彦(一史の二男)＝平市研町一＝

▽菊地いずみ(恵一の長女)＝常磐市湯本字下浅貝九〇＝

◇十一月生まれ

▽佐藤豊(平蔵の二男)＝常磐市湯本字三函一九九＝

▽中山由起子(勝夫の長女)＝常磐市上湯長谷長倉七二

◇未熟児

▽安斎俊江、智枝の双生児(俊雄の長女、二女)＝常磐市湯本字上浅貝＝

磐城の優良赤ちゃん決まる

未熟児含む13人

磐城保健所、磐城市では十日、三十五年度県赤ちゃん保健コンテスト推せん者十三人(うち未熟児一)を次のとおり決めた。昨年生まれた赤ちゃんの一せい検診実施と優良赤ちゃん二十五人を選び、さらに十日磐城保健所で第二次審査を行ない、七月から十二月まで各月二人ずつ県の推せん者を選んだ

【七月生まれ】太英清(磐城市折戸七一、清昌長男)＝中田潤子(同市江名字北町八四、文平二女)

【八月生まれ】作山友彦(同市

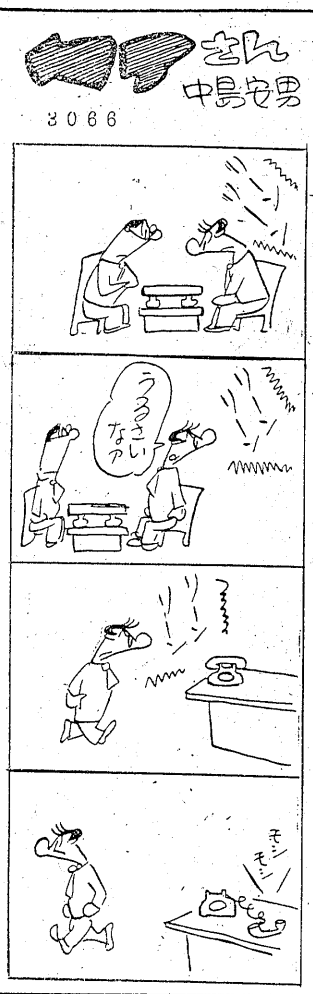

紀文のおでん　一〇円から
おいしい支那そば　五〇円
酒蔵〜らぎく
平市田町 電二〇五四

秋の行楽は
松茸の名所
玉山温泉へ
▶湯泉より徒歩十分
山までバスが入る
▶茸狩りのお帰りには御立寄り下さい
▶小児の虫、婦人病
胃腸病に特効あり
玉屋 電1752
石屋 電1755
藤屋 電1751

四四三一
四四三二 出前の酒壷届

富士五湖巡り
一体集団募
箱根回遊二泊三日の旅
▶期日＝10月28日3:00平発
▶会費＝金4500円（含一切）但し米五合持参
▶コース＝平一水戸一土浦一新宿一八王寺一相模湖一大月一富士吉田一船津（泊）一山中湖一御殿場一長尾峠一箱根芦ノ湖（中食）一十国峠一熱海峠一伊東（泊）一小田原一大磯一平塚一横浜一東京一平（21.00）着
★御申込みはお早めに
常磐観光社 平電4547 駅前
または常磐交通各営業所へ

整形外科
外科
内科
金成医院
金成桂一
平市鎌田町 電五四一六

股ボタンはチャックにせよ
スクールタイガーじるしの学服は服地の優秀さをもって鳴っていますが、ズボンの股ボタンをチャックにしたのも好評の原因の一つ
東レナイロンサージ学生服
小学生用 三九〇円―一七九〇円
中学生用 二〇九〇円―二三一〇円
高校生用 二四七〇円―二七三〇円
東レテトロンサージ学生服
小学生用 三三五〇円―三八五〇円
中学生用 三七〇〇円―四〇〇〇円
高校生用 （三階学生服売場）
藤越
平市

石城の新ハイキング・コース

湯本高生物教室　高野正男　①

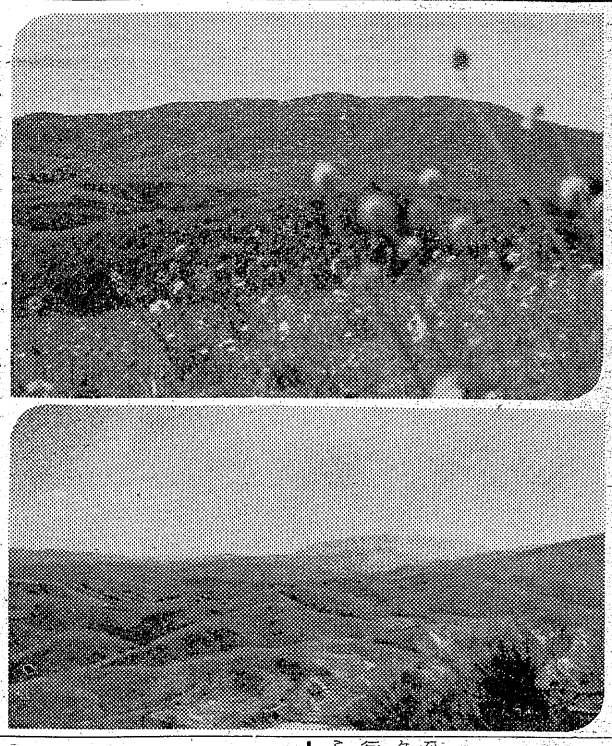

郡境最奥の名峰「芝山」へ

高原の表徴〝まつむし草〟〝うめばち草〟

上三坂小学校長西山栄氏から〝珍しいものがある〟とかねてから上三坂地区の植物調査を依頼されていた。十月一日、秋もようやく深まり上三坂高原の入口、長沢峠にススキの波が白くゆれていた。標高五百九十一㍍のこの峠は石城郡内最高といわれ、塩見山の山腹に深く刻み込まれた峡道。さながら秘境への関門のようにそびえ立つブナの独立樹と、チベットのラマ塔を思わせる小さな石の地蔵尊が印象的。

同行したのは同じ教室の吉田彦教諭と助手の川島敬男君の二人。まず基礎調査を兼ねため、この峠でバスを捨てて左手の塩見山（標高七百二十一・四㍍）へのヤブ跡をたどる。このあたりから山頂にかけては密蜂の羽音を聞くのもまた一興。高原の秋風はさすがに肌寒く早や秋の斜陽が芝山のりょう線に赤々と照り映えている。ここから上三坂部落への下り尾根を一気にかけ下った。

【◎塩見山からながめた芝山◎芝山から東望すると水石山が浮かぶ】

名峰芝山（標高八百十九・二㍍）の景も美しい横顔をながめられるバルコニーでもある。

花のシトネの上に横になって

日帰りプラン

六時（平発・小野町行バス）…八時（上三坂着）…徒歩…天然記念物しだれぐり群生地…九時（芝山部落・白糠原生林）…十時（芝山標高八一九・二㍍頂上）…一時四十分（東白河郡古殿町山上竹貫田、県南バス始発点）…横川乗り換え…四時（上遠野）…常磐交通バス…五時（常磐市）

小中とも五人が全国大会へ

公明選挙ポスター

公明選挙連盟主催の公明選挙ポスターコンクール県審査は十一日に行なわれ、応募者七百六十八編から全国大会にのぞむ十二編が選ばれる。ところが、学校出たてのこのころなら同級生の消息もほとんど知るが、十年以上もたってしまうと、東京だ、やれ北海道だと、ちりぢり、ばらばらになって、いざ、全部に連絡しようとしても、古い名簿では役立たず、のびのびになってしまう。できれば年一回とまではいかなくとも、二年に一度くらい開いていれば大抵の消息はつかめるし、社会的にもそれぞれ協力しあえるから助かるのだが、世話役がいないと、同級会もなかなか開けない。年がとってくるにつれ、五年とか十年振りに開くというのが多い。社会的に派出知人もでき、同級会までに頭が回らないワケであるが、同級生はなつかしいもの。何時か一堂に会して旧交を暖め、静かに人生を語る日が楽しみだ。ふだん逢っている友、遠くはなれて活躍してる友、友にかわりはないのだが、友に語り、友にはげまし友にのびてゆくためには友にあう機会をつくることであろう。

（龍人）

100貨店

「どうだ、同級会を開こうじゃないか」―たまにあう同級生とこんな話がかわされる。

国民年金の疑問

月掛金は高過ぎないか　⑦

国が半額負担、全額免除を考慮

【問い】百円、百五十円の保険料は高過ぎないか。

【答え】きょ出制による国民年金において保険料は現在の生活水準からみて定められている老一般的には決して無理なものでない、といえましょう。しかもこの程度の保険料は必要になります。これを国民年金と同じような被用者年金制度と比べてみても、たとえば一万五千円の月給の人で、厚生年金保険では二百六十二円、国家公務員共済組合では六百六十円、船員保険では四百二十円（いずれも本人負担のみ）と本制度を遙かに上回る保険料を負担しております。このように百円、百五十円の保険料は現在の生活水準からみて無理なものでないといえましょう。しかもこの程度の保険料の負担ならたえがたい人に対しては保険料免除の途がひらかれており、これは極めて幅広く弾力的に運用されることになっていますので、百円、百五十円の保険料を納めることが困難な人々に、その納入を強制することはありません。

（厚生省年金局）

民報映画案内

★【平市】18日まで
★世界館（五・二二）銀座のどら猫（六・五四）元禄女大名（八・二二）白子屋騒動（15日まで）
★平東映（五・四〇）遠かなる母の顔（七・一六）獄門坂の決斗（八・三一）最後の日本兵
★平館（五・四七）愛と希望の街（六・五二）悪人志願（八・三〇）最後の切札
★東宝民劇（六・二五）がめついの奴（八・三五）ぼく東綺たん
★平新東宝（七・二三）蛇精の淫
★三夜東映（六・〇二）大空の無法者（七・四五）海賊奉行（九・二三）男の対決
★平P活（六・四〇）海の情事に賭ける（八・三〇）やくざ先生（14日まで）
★ひかり座（六・四五）流血の谷（八・三〇）クレオパトラ（17日まで）
★銀楽館（六・一五）荒原の掠奪（七・二〇）恋の売込み作戦（九・〇〇）マラソンの戦い（17日まで）
※【内郷市】
★綴映劇　東京ナイトクラブ　地獄　闇法師（14日まで）
★第二イワキ　水戸黄門　続々べらんめえ芸者（18日まで）
※【常磐市湯本】18日まで
★湯本座　男対男　性と人間　若社長と爆弾娘
★三函座　旅愁　足にさわった女　元禄女大名
★常磐座　西遊記　続少年漂流記　怪談五十三次
★常磐日活　雷光石火の男　海を渡る波止場の風　青年の樹
※【磐城市小名浜】18日まで
★国際　男対男　足にさわった女　白い砂（17日まで）
★磐城座　海の情事に賭けろ　悪魔のためいき　西部の暴れ者
★金星座　親バカ子バカ　敵は本能寺にあり　女王蜂と大学の竜
★銀星座　激しい季節　太陽がいっぱい（17日まで）
★東映　風流祭川唄　弾丸大将　大江戸の侠児
★第二東映　俺は昨日の俺じゃない　黒見八犬伝三部　おしどり囃子
※【勿来市植田】18日まで
★菊多館　夜七時　砂漠を渡る太陽　ふり袖屋敷　野獣の眠り（15日まで）
★うえた館　夜七時　大江山酒天童子　足にさわった女　銀座退屈娘
★中央館　夜七時　東京の暴れん坊　俺は殺し屋だ　女獣
★植田ロマンス　夜七時17日まで　野獣部隊　金と女と機関銃
※【四倉町】
★四倉国際　自由の天地　追撃機（12日まで）
★東宝・海盛座　青い野獣　黒い画集（13日まで）

ラジオ

NAK 第一

12　1040KC

6・05　劇「ほえろアンデス」◇ユーモア教室
6・30　「1丁目1番地」
7・15　ハイライトスポーツ
7・30　浪曲ドラマ「天保六道銭」村上元三作　東憲美子　名古屋章　浪花家辰造
8・00　即興劇場　審査　渋沢秀雄　木暮実千代
9・25　❶落語「紀州」志ん生　❷歌　島倉千代子　❸foi foi ドラマ「沖縄旅歌」向井爽子他

NAK 第二

1540KC

6・25　死因の分析　豊川行平
6・45　そろばん教室
7・15　「複式簿記の実務」宮坂保清
7・30　若い世代へ「自然とのたたかい」小谷東平
8・00　教養特集　文化講演会「宇宙と生命」（千葉県東金市で収録）宮地政司
9・00　メルヘンドラマ「タムタムおばけとジムジムおばけ」立原えりか作　北條みちる
9・45　放送詩集「強い男」吉岡弘作

RFC ラジオ福島

860KC

6・00　あばれ剣法　山東昭子
10　小金馬の世界童話集「ハウプさん」
20　ポケットジョッキー「庭の千草」
7・15　人情夜話「ある落日」最終回　岡田まり子　船越英二　語り手神山繁
30　歌謡百景「旅はよいものの巻」横山道代　小沢昭一
8・00　素人物まねコンクール守屋浩
30　コロムビアアワー
9・00　明色歯みがき歌合戦　司会三和完児
30　連続ゴールデンドラマ「夜光虫」西村晃　河村有紀　語り手仲谷昇

NHK・TV 第四チャンネル

6・00　こどもホール「おじいさんのランプ」（後）松尾茂美　国田栄子　夏亜矢子
30　希望に生きる「東京湾の漁民たち」
7・15　バス通り裏　武内文平　鹿原千草　十朱幸代　上方演芸場「親馬鹿ちゃんりん」花菱アチャコ　浪花千栄子　横山エンタツ他
8・00　X氏いわく「嘘は出世の素」X氏＝浦松佐美太郎
30　今宵たのしく「クラシック・イン・ジャズ」小澤征爾　笈田敏夫
9・00　灰色のシリーズ「決定的瞬間」（後）宇津井健　川合伸旺　高友子　夏川かほる
30　世紀の記録「ハンガリー動乱」

慶弔録

十一日届出

◇常磐市◇
【出生】▼鈴木三恵子（水野谷字亀ノ尾一四〇）明三郎長女）
【結婚】▼佐久間一夫（長倉七二）慶吉長男）水野悦子（石城郡遠野町大字入遠野字関釜二七）▼志村哲（天王崎四四）平田久子（天王崎四四）
【死亡】▼高木毅一（高倉二一）

十一日届出

◇内郷市◇
【出生】▼西山恵美子（上神谷字上矢　正雄長女）▼渡辺信昭（塩字塩向七二　末信長男）▼皆川照雄（新川町一九　洋長男）
【出生】▼皆川健一（綴町一の平一四　春夫長男）▼石井智子（町前出一二一　明長女）▼大村博子（常磐市水野谷亀の尾一四〇　高男長女）

十日届出

【出生】▼鈴木三恵子（水野谷字亀ノ尾一四〇　明三郎長女）
【結婚】▼佐久間一夫（長倉七二）慶吉長男）水野悦子（石城郡遠野町大字入遠野字関釜二七）▼志村哲（天王崎四四）平田久子（天王崎四四）
【死亡】▼高木毅一（高倉二一）

十一日届出

【出生】▼高橋徹（八仙三八）▼弘勝美長男）▼栗原浩幸（日渡六〇）▼永塚勝彦（水野谷字亀ノ尾一四〇）

座敷

女中さん十名▽下働きさん二名▽増築落成に付至急▽委細面談　平市紅小路　江戸川　電二七二七

男子

店員募集、失保険有、高週、履歴持参　磐城市小名浜本町（株）小島ゴム店　電二三四〇

女店員募集　数名

▽20才前後、平市内居住者で通勤可能な方、初任給六千円▽ご希望の方は履歴書持参、本店（一丁目）へおいで下さい

洋服のデパート　鈴木勘氏商店　平市一丁目　電五七一一二

財団法人　松村病院

外科（院長　松村亨）
整形外科（部長　堀野愛雄）
性病科（医員　豊川保雄）
内科（部長　高木浩雄）
胃腸科（部長　四戸隆太郎）
神経科（部長　坂本剛）
呼吸器科（部長　金子甚蔵）
産婦人科（部長　佐藤稔）
精神科（部長　坂本剛）
放射線科（部長　四戸隆太郎）
臨床検査部（技師長　池田繁一郎）
薬局（技師長　佐藤吉雄）
（薬局長　宇佐美幸良）

本院　平市南町二三
城東分院　平市手掛町二九
城南分院　平市小太郎町一八
電話（代表）二二六一三

産室新設　入院・往診随時

いながらにして東京のふん囲気を味わえる
洋酒と音楽の店
Ocean BAR 慕情
勿来市植田町金畑電604
女店員募集　高給支給　委細面談

ヒナ　肉　百匁　五四円　丸　百匁　二七円　平市二子自四村横子
マノメ　養鶏場　平市薄字町

外科　内科
産婦人科
放射線科
【入院随意】
勿来市植田町　電話四七番
永井医院
院長　永井勝三
宮崎重雄