夕刊
いわき民報
発行所
平市田町63
いわき民報社
社長　野沢武蔵
電話（代表）4161番
©いわき民報社 1960

古い信用と新鮮のモード
CHOYA
東
蝶矢印のワイシャツ
の店 中野洋品店
平市二丁目電二〇五三

放魚祭は来春に延期

皇太子ご夫妻の都合や総選挙で

今月末、皇太子殿下ご夫妻の臨席のもとに磐城市で開催する予定だった第四回放魚祭と全国水産資源保護大会は、十四日午後一時から平市才槌小路県水産事務所で開いた最終打ち合わせ会で協議の結果、十月開催を延期、来年四月末か五月初めごろ磐城市で開催することに決まった。同大会開催準備委員会では訪米でお疲れになった皇太子殿下ご夫妻は一カ月後イラン、インド訪問においでになるため休養中であり、とても十月末においで願うことはご無理であること。加えて衆議院議員選挙にぶつかることなどから延期を決めたもので、開催日については十一月以降は寒い、三月ごろは年度末のため忙しく県ではとても完全な運営ができないので、気候のいい四月末か、五月初めに開催を予定することになったもの。

要望23協議案を決議

学校保健大会終わる

第十回全国学校保健大会二日目の会合は十六日午後零時三十分から磐女体育館に八分科会総会で協議した七十三議題の報告があり、なわれ、学校環境衛生の維持改善と児童生徒の保健管理に要する学校安全会費用の国庫補助増額、学校保健主事の専任制など二十三議題を議長団に一任し、後日文部、厚生両省など関係機関に決議要望書を陳情することになった。全体協議会には午前中に行なわれた八分科会での議題を第一分科会から発表された。要望議題の主なるものは学校医、歯科医の手当増額、要保護および準要保護児童生徒に対する医療費扶助を全額国庫負担とする、これは学校病蔓延対策の一つとして医療費補助率が少ないため児童生徒の罹病一掃に不満であるため全額国庫補助してもらいたい。

また学校環境衛生の一環として学校周辺の騒音防止條令の設置は都市学校教室の騒音は学習能率を妨げるため、これに対して教師は適宜発声による疲労度がはげしいため取り締まり條令を設置するほか、学校における精神衛生管理と指導を重視してこれに関する講習会、研究会を開き、児童、生徒の生活指導にあたる。特殊学級を増設するなど二十三議案が決議され、午後二時閉会した。終わって参加者五百人はスカイライン観光視察、約二千人は平一中、平二小、四倉小の教育視察を行なって三日間にわたる大会の幕を閉じた。

福場駅長が優勝

内郷市長月道大会

内郷市長月道大会は十六日午前九時から市常磐炭鉱山神社月道場で開き四倉駅長福場良平（五段錬士）が優勝した。

❶福場良平（平）❷田村一郎（内郷）❸大槻朝一（常磐）

寄付　平市材木町三一、吉田茂則さんは亡父久吉さんの供養のため十七日、平福祉事務所、平隣保館にそれぞれ二千円ずつ寄託した

楽しいまつたけ狩り

白岩の山開きにぎわう

四倉町大字白岩字白岩のまつたけ山の山開きが十六日に行なわれた。秋の味覚とまつたけ狩りの楽しさを満喫しようと遠く日立市からも団体客が貸切りバスで乗り込んだほか、内郷市など近郷からもドッと行楽客が押し寄せて紅葉した秋山は大にぎわいだった。平営林署でも署員の慰安を兼ねての日各官庁の所長らを招待してまつたけ狩りを行なった。

一行百二十人は十時に平を出発、現地に十一時半に着き、直ちに営林署員や地元民の案内で松山をかき分け約一時間にわたりまつたけをさがし、昼食には獲物をまつたけ飯にし酒宴を張り、まつたけの香りを十二分に満喫した。

【まつたけ山でにぎわう酒宴】

正副委員長に箱崎、町田氏

平市立体橋特委員会

平市立体交差橋建設促進特別委員会の初委員会は十四日午後一時から議長室に十一委員が参加、市当局の経過説明があって、委員長に箱崎利勝氏（建設常任委員長）副委員長に町田亀治氏（都市整備副委員長）を選出、国庫補助金の決定次第地元と慎重に懇談してます来年度は才槌小路立体橋を建設、併わせて磐城町ガードの立体橋実現を進めることになった。

常磐産文祭

29日 フタあけ

常磐市の第七回産業文化祭は十月二十九日から一カ月間にわたって市内の各会場で開催されるが、十二日産文祭ポスターが完成した。同市商工課では市内各所に配り優秀さをみてもらうことになった。

一方初日の市民演芸大会＝午後六時から湯本公民館＝は市内の各種団体が参加して歴大に開催されるので前人気を呼んでいる。

火薬試験の準備講習会　火薬類取扱主任者試験準備講習会は二十五日午前九時から県石城事務所会議室で開き、午前中は一般火薬学（講師日本化学網村技師）午後は火薬類取締法令（同県商工課菊地主事）を行なう。受講料無料

碁会成績　平将棋碁楽会の優勝戦争奪囲碁会は十六日行なわれ、岡田信一さんが優勝した。

▽A組＝❶柴崎秀男❷二瓶浅之進❸石森重治❹松本隆司

▽B組＝❶岡田信一❷鈴木一成❸鈴木文雄❹矢吹三郎

ローマから便り

わが国の漁業代表として、スイスローザンスに開催の国際漁業協同組合大会並びにパリでの漁業金融専門家会議に出席のため出発した四倉町長鈴木常松氏は※十月二日午前十時イギリス海外航空機で羽田を発ったがこのほどローマ市ホテル、アリアナの旅窓から本社あて次のような第一報があった。

元気な鈴木町長

旧知に逢い、深夜まで懇談

大使館の通訳でローマ見物楽しむ

去る二日午前一時に羽田空港を出発、途中香港、シンガポール、セイロン、ボンベイ、テヘラン、イスタンブール各飛行場に着陸しいずれも約一時間位ずつの余裕がありましたので簡単な付近の見物ができました。ローマに安着したのは日本時間で三日午後四時四十五分、ローマ時間で十時四十五分でした。

空港には日本農林省から派遣されている三宅さんが出迎えてくれました。そしてローマ第一のホテルに案内されました。三宅さんは私が北洋漁業組合連合会長だった当時の水産庁第一海洋課の事務官で懇意の仲であります。さらにまた当時第一海洋課長だった大石さんもイタリア駐在で当地におられ宿に来られました。久しぶりに旧知のお二人に逢い深夜まで三人で日本の水産業のことで話し合うことができました。まことに偶然とは申しながら国内の出先きの温泉などでさえ知り合いに逢うことは嬉しいのに遠い異国で同胞旧知が語り逢ったことは私にとって如何に嬉しく近親感を得たかを御想像下さい。

翌四日は朝早くからローマ市中を見学しました。一行のうち全漁連の片柳会長は単行にも馴れ英語も達者だし、また大使館の通訳もついていたので思う存分にローマの古代や中世、さらに近代ローマの姿を知ることができました。中世のナポレオンの像、ムッソリーニの偉大さなど見るべきものが非常に多かったのでした。ことに近時は観光ローマとして外来客の誘致はもちろん、ローマの伝統的な芸術を主眼とした観光客は一カ年延二千五百万人を越えるとのこと、外貨が約四千億円入ると聞いて如何にローマが観光による収入の多いことに驚きました。

鈴木町長

ローマ市の面積は東京なら世田谷区位なそうですが、そこに人口が二百万人余とのことです。住宅は全部立体的になっており市民の全部がアパート住まいです。ビル、アパート共八階位あります。古代ローマの地域は二千年前の発遠のままになっています。

明日は目的地のスイスのジュネーブへ空路出発します。簡単ですが第一報を送ります。

町営放牧地の新設

四倉で酪農業者が請願

四倉町農業委員会は十二日開き、放牧地の早急実現をはかることに決まった。四倉町は本年度から県の集約酪農地帯に指定されたが放牧地がないので、かねて酪農業者は〝四倉町牧野設置期成同盟会〟を結成し会長に木村庶一氏（白岩）副会長に丹野清氏（大森）以下委員和田文夫氏ら二十五人を決め町と農業委員会に町営の放牧地設置の請願をしていた。農業委員会では妥当な請願として実現に努力することになり、佐久山保三郎氏ら八人の特別委員を設け善処することになった。

排球　上遠野中が優勝

少年防犯球技大会

勿来署管内第二回少年防犯野球、排球大会は秋晴れの十六日午前九時から野球は植田小、錦中、排球は植田甲グランドで開き、野球は準決勝まで進んだが決勝戦勿来二中対錦中の試合は二十三日植田小グランドで雌雄を決することになった。排球は上遠野中、山田中の決勝戦で2対0で上遠野軍が優勝し晴れの優勝旗を授与された。

青果市場が優勝

常磐市業種別野球

常磐市商工会議所主催の業種別野球大会は十六日午前九時から湯本一中グランドに八チームが参加して開かれ、青果チームが料飲Bチームを7―4で破って優勝した。三位は夕リーニングチーム。

寸言

▼皇太子ご夫婦、米国訪問後のご静養で、放魚祭は延期となる。お迎えの準備を考えても来春の方がいいだろう▼学校保健大会無事おわる。全国から集まるのには、ダイヤの連絡が不便のきらいもあったがまずは成功。今後の大集会に備えて、反省会こそ必要。

天気予報

お食事処 玉半提供

（小名浜測候所発表）

【今晩】北風、曇り一時小雨。

【海上】西風、曇のち晴れ。

【あす】今晩あすとも風波がある

鶏の毛をムシるのは厄介です
鶏の毛をムシる機械は米国製六十一万円、国産十七万円ですが国産の東北第一号を据えつけてみました。二十五秒で十五羽が丸ハダカ
藤越
平市
鶏もつ（最上）　百グラム　三一円
鶏上肉（皮なし）　百グラム　五二円
鶏中肉（皮なし）　百グラム　四八円
鶏ササミ　百グラム　六〇円
鶏皮　百グラム　二〇円
ひな鶏丸焼　二分の一　一二〇円―一八〇円
（一階食肉売場）
募集　食堂ボーイ、コック見習

測量機一般
服部製　滝沢製　日本光学製
トランシット・レベル・平拍一式
間縄、巻尺各種
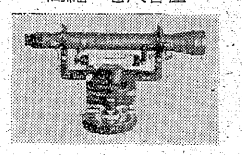
藤森商会
平市鍛冶町　電2296

◇増築落成◇
閑静で気分の良いお部屋が出来ました
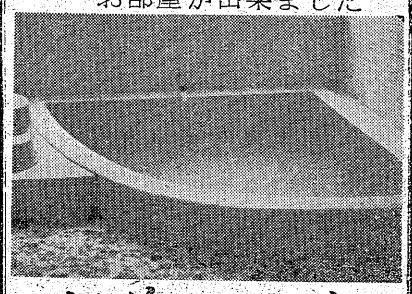
越後屋支店
常磐市湯本笠井通り　電2855

ケーキ　高級ケーキ
★ゴールドロール　1コ　30円
ブッシエロール　〃　30円
ブラリネロール　〃　30円
エクレア　〃　30円
コルネホーン　〃　30円
シユウクリーム　〃　30円
ババロア　〃　35円
★スペシャルベビーシウ　10コ入1箱　100円
じゃんがら本舗
みよし
本店／電50―36・銀座店／電5037

平市中学校野球部めぐり ④

練習に農繁期が影響
レギュラー六人が健在

草野中

○…相当な実力を持っているのだが農村地帯のため野球を十分知らないのか、例年の試合には実力を出し切れずに終わっている。いままでの最高記録は二十九年に郡大会に進優勝したことで、当時の投手は磐高の投手から現在国学院大学のエースとなっている渡辺栄選手。これは同校野球部が生んだ最優秀選手だった

○…純農村地区だけに選手はほとんど農家の子弟で野球に対する関心は案外薄く、農繁期になると練習もサボリがちだと指導している阿部武敏諭は頭を痛めている。しかし今年は新入チームとはいいながら春のレギュラーメンバーが六人も残っているので、七校で一番恵まれたナインとなっている。新人に変わってからまだ一度も試合をしていないが、春の大会では県大会に出場した平一中と良い試合をしているだけに、本大会での新人の活躍も大いに期待されている

○…投手には主戦の富岡投手（右投げ）をはじめ木下、大久保と三人がひかえ、富岡投手は球質が重く、シュートボールに威力がある。グランドに恵まれ守備陣は良くまとまっているが、高校試合を見る機会が無いだけにうま味に乏しい。キャプテン富岡（正）捕手がリードオフマンとなってチームをひきしめるとともに、攻、守の中心となっている。試合経験の多い選手だけに試合度胸十分で、長打こそないがバントを混えた攻撃力も相当なもの。実力を十分に出せばおそろしい相手は無い。若鷲旗を草野に持ち帰ると練習も一段と白熱して来ている。

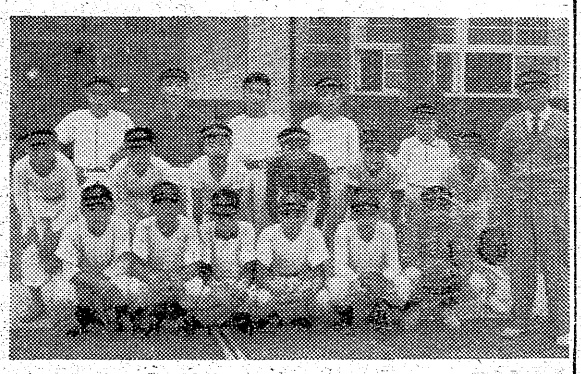

後列左から阿部（篤）鈴木　阿部（孝）　木下　富岡（正）佐藤　四家　星野　新妻　坂本　門馬　富岡（六）富岡（正）猪狩（豊）　猪狩（周）　阿部（忠）　大久保　阿部教諭

中二遊	捕投	一三左	右補
下	狩	部	岡
木	猪	阿	富
猪	大	阿	四
久	部	部	家
保	篤	孝	力
光二	男	美	郎
昌	周	忠	正
六	豊	護	男
2	2	1	1
2	2	2	2
1	2	2	2
1	1	2	2
1	1	1	1

種アワビ二割増を買い付け
種不足のため禁漁期設定して養殖

福島採鮑組合連合会は八日、磐城市、県水産試験場で役員会を開いて本年度の種アワビ移殖について協議した。この結果、本年度は昨年より二千二百五十㌔多い九千七百五十㌔の種アワビを十一月初め宮城県牡鹿郡大原町、寄磯前網両漁協組（三千七百五十㌔）と岩手県大船渡市末崎漁協組（六千㌔）から買い付け、石城七浜に移殖することを決めた。購入費三百五十一万円（うち県補助五十万円、磐城市補助四十五万円）特にことしは宮城、岩手県のアワビ育種地がチリ地震津波で甚大な被害を蒙ったため種アワビ買い付け価格は昨年三・七五㌘当り八百五十円だったものが、千百円前後と二、三割高をしめしている。このため宮城からは直径平均五㌢、岩手県からは平均十㌢の種アワビを買い入れ、一年から二年間の養殖期間を設け直径十㌢から十二、三㌢に成長させたうえ採取することにしている。なお各浜別の種アワビ購入擾次のとおり。

▽沼ノ内、久之浜、各三百七五㌔▽中之作七百五十㌔▽勿来植田、小名浜、下神白、江名、豊間、各二千百二十五㌔▽永崎一千五百㌔

産業振興校に指定
磐崎中　実習校舎を新築

常磐市磐崎中学校（校長鈴木武雄氏）は三十五年度の産業職業振興校に指定されたため総工費七千万円を投じて同教育の実習校舎建設をいそいでいたが、このほど木造モルタル平屋建一棟（百四十五・二平方㍍）が完成した。この校舎は実習室、実技工場、作品の展示場など完備され、産業教育に使用するカンナ機、丸ノコ昇降機、手押しカンナ板が購入されたが、現在配電線の関係で活用が遅れている。生徒達が使用する製図板五十枚のほか、T定規五十個、工作台七台、ミシン八台、アイロン八台などが設備されて今後の産業教育振興に期待されている。

千軒平の樹木整理【既報】四倉町八茎千軒平溜池の湖底の樹木整理は地元の菊地鉱業所菊地菊太郎さんが燃料用に無償で伐採を引き受けた。

石城産女祭打ち合わせ　十一月二十五日から四日間開催予定の石城産業文化祭打ち合わせ会は二十日午後一時から平市役所議員控室で開く。

常磐が優勝
福祉事務所野球

石城五市一郡福祉事務所親善野球は十六日午前九時から平一小球場で行ない、常磐福祉事務所が優勝した。

▽準決勝
常磐　5―2　平
勿来　4―1　内郷
▽決勝
常磐　3―1　勿来

県職員家族が運動会楽しむ
きのう平工

○…石城地方県出先機関連絡協議会では十六日午前九時半から平工グランドで第三回石城地区県職員レクリエーション大会を開いた。

○…朝からの好天候で各地区から家族同伴で参加した者が多く、ざっと三百人が宝捨い、恋人さがし親子競走など一年一回の楽しい運動会に職員や家族たちは大喜び。

○…午後一時からは平市公会堂内で卓球バレー、万才、手品、のど自慢、映画などに拍手の嵐を送り午後四時まで楽しんだ。【県職員運動会】

くらし随筆

ラビの選挙
司政　高橋

都市や観光地の美観をそこね、一番厄介なものは各種の広告物にあるようだ。東京の都電に乗ってみると、車窓両面は広告だらけで、どこを走っているのか、田舎者には皆目見当もつきかねる場面によく出会う。国鉄でも見かねてか今度は用地内の野立ち広告を撤去するのを手始めに、逐時整理する方針を樹てたそうだ。しかし、今後PR戦はますます激化する傾向にあるので、この際大幅な抑制方法を考えねばなるまい。

◇

それも道理で、雨風に飛ばされたり、いたずらにはがされては大変と、ノリにニカワをまぜてあるのだと聞き、なるほど開いた口がふさがらない。連呼行為の禁止同様、こうした政魂は迷惑千万である。

（東北電力　営業課長）

警光塗料が一枚加わってなかなか激しい。こんどはどこにはるかが問題で、適当なところは後ろから両側にはられては自立たないし、いっそのこと高いところへというためかさて選挙の跡始末がまた大変だ、電力会社では、はいでもらう約束で電柱を貸すわけだが、とても履行してくれるものではない。小学生選が奉仕ではがしてくれ、美談として新聞に掲載されるが、とても苦労してはがすようだ。

◇

さて選挙の跡始末がまた大変だ、電力会社では、はいでもらう約束で電柱を貸すわけだが、とても履行してくれるものではない。小学生選が奉仕ではがしてくれ、美談として新聞に掲載されるが、とても苦労してはがすようだ。

それも道理で、雨風に飛ばされたり、いたずらにはがされては大変と、ノリにニカワをまぜてあるのだと聞き、なるほど開いた口がふさがらない。連呼行為の禁止同様、こうした政魂は迷惑千万である。

（東北電力　営業課長）

市況

魚類
（単位＝円）

（十六日午後―十七日正午）
十七日の小名浜はサンマの水揚げがない。底引漁はヤリイカが好漁。

【小名浜港】底引船十五隻　小型船十七隻
▼小ヤリイカ　五千二百㌔　二六―二七▼アンコウ　二千五百㌔　二〇―一一▼メヒカリ　二千㌔　一七―一二▼水タコ　千八百㌔　七五―五〇▼アブラギス　八百㌔　三〇―一九▼ノドグロ　七百五十㌔　一二五―一二五▼イカ　四百五十㌔　八三―五八▼ヤナギ　四百㌔　三四〇―二四〇▼ナメタ　三百㌔　一二五―一〇五▼ドンコ　三百㌔　五五―八▼ニクモチ　二百五十㌔　一〇〇―五五▼キス　百六十㌔　九〇―四五▼アナゴ　百㌔　一九〇―一七五▼エビ　二十五㌔　六二〇―四七〇▼雑魚混り　三千㌔　二七―四▼マタコ　千百㌔　一七〇―一二〇▼サルエビ　九百㌔　一七〇―一六〇▼サクラエビ　五百五十㌔　一〇〇▼ホウボウ　四百㌔　七〇▼イシモチ　三百七十㌔　一〇〇―七五▼ソゲ　九十八㌔　二五〇▼アナゴ　五十七㌔　一六六▼雑魚混り二千百㌔　四

【江名港】水揚げなし
【中之作港】水揚げなし
【サンマ鮮魚出荷】十六日国鉄泉駅小名浜臨鉄調べ
▼東京＝二車

野菜
（単位＝円）

▼ホウレン草　一〇―四（東）
▼ナルイ　二一（〃）
▼白菜　一〇―五（〃）
▼タマナ　二三―一五（〃）
▼ネギ　三五―二七（〃）
▼ネギ　二三―一〇（東）
▼ヘラナ　四一―二（〃）
▼ダマネギ　三五―二〇（〃）
▼ニラ　七一―一（東）
▼大根　一〇―三（〃）
▼ニンジン　五〇―三〇（〃）
▼ゴボウ　二〇―一五（〃）
▼キュウリ　三〇―一〇（〃）
▼ナス　二一―一五（〃）
▼パレイショ　四一―七（〃）
▼サツマイモ　二五―八（〃）
▼サトイモ　二七―一五（〃）
▼ヤマトイモ　四〇―二五（〃）
▼キリイモ　六〇―三〇（〃）
▼インゲン　三〇―一五（〃）
▼ネショウガ　三〇―二〇（〃）
▼葉ショウガ　一〇―七（〃）
▼玉子　一二八（一コ）

果物

▼リンゴ　五〇―二七（㌔）
▼ナシ　四〇―一〇（〃）
▼カキ　三五―二〇（〃）
▼イチジク　六〇―三五（〃）
▼クリ　九〇―五〇（〃）
（丸平青果市場調べ）

映画

常磐＝平日活で女＝平日活で十九日＝学生割引＝から「十六歳」上映中女子高校生七十円、女子中学生五十五円に特別割引。

平＝平新東宝で＝平市平新東宝で＝特別料金＝は十九日から一週間特別料金「五十五円」

民＝民劇で女性＝平市東宝民劇で＝は十九日から上＝特別割引＝映する「新・女大学」「自由ケ丘夫人」「姉さん女房」は「女性特別割引週間」として大人九〇円（当日二一〇円）女学生七〇円（当日一〇〇円）の特別料金。

＝さかえ食堂で＝平市駅前「さ＝18日臨時休業＝かえ食堂」と「中央さかえ」は十九日の定休日を十八日に繰り＝る。

出前　レストラン　カイカ　電二五〇・五四六七

蒲団のご相談は　大河原　平市ひかり座前　電四六八二

保健相談薬局　武田薬局　薬剤師　武田三郎　平市材木町（聚楽館前）電二七〇九

DPの専門店　平市二丁目　くわな

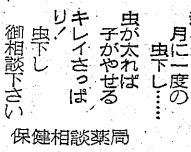

大黒屋百貨店　社員募集

◎販売員（87名）　18歳―23歳迄
・女子　高卒業の方
・女子　中卒で和洋裁　二年以上経験の方
◎食堂ウェイトレス（21名）　18歳―23歳迄
・女子　中学校卒業の方
◎エレベータ店内案内係（4名）　18歳―23歳迄
・女子　高卒業の方

締切日は……10月31日

御希望の方は履歴書（写真添付）を本社総務課または平職安へ御持参下さい

◎警備係（2名）　55歳―60歳迄
・学歴を問わず夜警の出来る方
◎保安係（1名）　55歳―60歳迄
・警察官停年退職の方
◎電工（2名）　25歳迄
・電気技術二年以上経験の方
◎配送係（3名）　25歳迄
・三輪車　軽自動車免許の方

楽しいあなたの衣料百貨店　皆様の利益を護る店　大黒屋　本社　平市南町52　電（代）2191―4

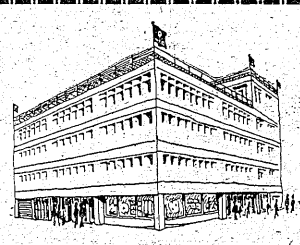

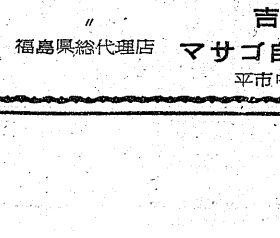

ホンダのドリーム号　250cc　ベンリイ号　125cc　スーパーカブ号　50cc

スーパーカブ号県代理店　矢内輪業　常磐市天王崎　電2079
吉田屋商会　磐城市定西　電2089
福島県総代理店　マサゴ自動車（株）平営業所　平市中町1の1　電3665

魚河岸よりネタ毎日入荷　酒喜庵寿司部　電四三二・四三二

皮膚科　泌尿器科　性病科　三浦医院　平市材木町（税務署前遊園地隣）電二四七　三浦正男

公認　平宅地建物取引所　平市二丁目　切換　色川材木店内　電二三六一

小椋、伊藤君が一位

学童模型飛行大会　秋空高く2分34秒

第六回全日本学童模型飛行機競技大会石城地方予選会は十六日午後一時から平商グランドに小、中学生約百人が参加して開かれた。この日は南風が吹いていたため、風に乗って遠く視界から消えそうになった場面もいくつかあり、大成功だった。なお県大会は二十三日郡山市日大第二工事部グランドで開かれるが、小、中学生とも県大会出場権は二十位まで与えられる。入賞者次のとおり。

▽小学校の部＝①小椋賢一（平三）2分14秒5②高根沢幹二（平一）1分50秒0③吉田満（湯本一）1分2秒5④佐藤俊雄（平一）⑤佐藤光雄（湯本一）⑥柴田昭（平二）⑦柴田礼雄（同）⑧内郷せつ夫（同）⑨木村和利（四倉）⑩高原喜司（同）

▽中学校の部＝①伊沢利助（湯本一）2分31秒2②渡辺ひろし（平一）2分10秒2③千葉襄行（湯本一）④国井誠（同）⑤佐藤仁二⑥郡充（平一）⑦梅津弘二（湯本一）⑧千代木英将（内郷一）⑨新沢正人（小野町）⑩鈴木伸章（好間）

【模型飛行機大会】

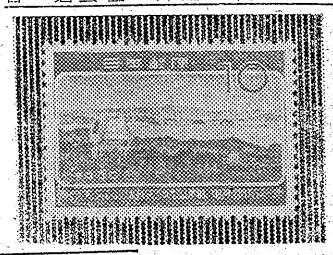

星製作所）広正重（小名浜工機）鈴木孝至（平製作所）萩原孝（八戸工業所）茂木茂（磐城興業）飯田友成（飯田鉄工所）乳井文治（協産工業）鈴木甚蔵（福島産業）小野正男（小名浜内燃機）田村勝雄（江名製作所）▽監事　鈴木龍之助（磐城商工会議所専務理事）渡辺秀行（渡辺鉄工所）

役員に各市長、会頭ずらり

大手の下請けできる設備の拡充を計画

鉄工業振興対策協が発足

石城地方鉄工業振興対策協議会設の確保によって設備を改善して行くべきだとの意見が出された。また労務者の確保についても採算の立総会は十四日午後一時半から県石城事務所会議室に関係者約二十人が集まって開かれ、会長に諸橋見合う賃金を考慮し、石城地方独自の製品を製造するなど振興策を平市長、同協議会の事務局を平商工会議所内におくことなどを決めたが、予算や事業計画については次回の協議会で決定する。

同総会では大手筋鉄工所の協力を得て振興を図ることにしているが受注の多い大手筋では下請けに出したいものの、その下請け業者の設備が貧弱であるため、今後資金樹てる必要もあるなど今後の対策について協議された。役員は次のとおり。

▽会長　諸橋久太郎（平市長）▽副会長　山崎賢助（平商工会議所会頭）千代義教（常磐製作工場長）関口義人（平地方鉄工業協組理事長）▽委員　沼田一夫（内郷市長）磯野清治（常磐同）三代義勝（磐城同）赤津庄兵衛（勿来同）吉田恭平（常磐商工会議所会頭）草野庄平（磐城同）馬目俊次（県石城事務所長）▽常任委員　大竹亘（平市商工観光課長）野木源一郎（内郷市商工農林課長）若松正男（常磐市商工課長）遠藤定雄（磐城市水産商工課長）永山繁太郎（勿来市経済課長）草野四郎（平商工会議所事務理事）▽常任委員　比佐賢二（常磐市商工会議所事務局長）谷川信一（常磐製作所）水元秋一（大阪造船）鈴木紘（平製作所）中野驍（日

【並木通りにお目見得した新案残飯入れ】

残飯入れとゴミ箱

模範的な並木通り

平市田町並木通り町会（会長金古政寿氏三十四戸）では町内の衛生環境と市の美観から予算六万円でコンクリート造りの大ゴミ箱十と、これもコンクリート造りの残飯入れ八つを新設した。

とくに残飯入れは平市初めての町内会設置で、緑色のフタも美しく、高さ七十㌢、六十㌢四方のコンクリート外箱の中に自動フタ付きの石油缶を納めたもので、残飯や骨、野菜類などをゴミと一緒にゴミ箱に捨てた不衛生な生活を分離させるのがねらい。

【並木通りにお目見得した新案残飯入れ】

岡山天体観測所開所切手

23日　平局三千枚

東京天文台岡山天体物理観測所開所記念切手が二十三日から発売される。十円切手で紫一色刷り、図柄は岡山県鴨方にある天体観測所ドーム。平郵便局の割当は三千枚。

【岡山天体物理観測所開所記念切手】

瀬谷所長が寄付

勿来市役所福祉事務所長瀬谷勝雄氏は去る七日死去した実母チヨさん（79）の香典返しを廃し社会福祉事業へに一万円を寄付した。

少年二人がバーで乱暴

勿来署は十六日午後五時四十分ごろ勿来市関田字北町須賀二丁目胡口博（31）同字寺下九会社員少年（19）を傷害現行犯で捕えた二人は勿来市錦町横塚のバー"すみ"で酒を飲んでいるうち、横にいた客の茨城県北茨城市大津町泉藤雄二さん（24）にいんねんをつけて顔をなぐり十日間のケガを負わし、さらに仲裁に入った女給出沢洋子さん（21）をなぐったほか窓ガラスをこわすなど乱暴したもの。

タキ火を火事と誤報

十二日午後五時二十分ごろ内郷市宮町蛭子六〇西宮神社出火の通報があり、パトロールカー、消防車が現場に急行したところ、タキ火の誤報だった。

サンマ操業中、二人死ぬ

十六日午後二時半ごろ磐城市江名港所属サンマ漁船第十五栄洋丸（六〇トン）が北海道エリモ岬東方六十㌔沖合で操業中、甲板員鈴木熊雄さん（四二）＝平市沼ノ内字新町＝はワイヤーロープで頭をはねられ死亡した。また十六日朝青森県八戸沖合で負傷した磐城市中之作港所属サンマ漁船第十八長栄丸（九九㌧）の無線助手高橋文次郎さん（三二）＝宮城県本吉郡本吉町＝は海に落ち、すぐ助けられたが間もなく死亡した。

小名浜職場野球成績　三日目

市役所、専売公社決勝へ

磐城市小名浜職場野球連盟主催の秋季大会三日目の十六日は市内三球場で行なわれ、Aブロックでは磐城市役所と専売公社製塩工場が二十三日の決勝戦に進出する。成績次のとおり。

◇Aブロック
信用金庫A2―1海産商組合
運輸省A3―2福島殖産
専売公社6―5小名浜港運
磐城市役所3―0新日本化学

◇Bブロック
小名浜港務所4―3小名浜工機
水素生協組　棄権勝ち
丸浜運送　棄権勝ち
小名浜5―4運輸省B
消防署A6―3小名浜工務所
丸浜運送3―2水素生協組

◇Cブロック
磐城製12―6東北電力
日星B8―2金成鉄工所
小名一小6―5衣料品組合

国民金年金説明会

磐城市は国民年金説明会を十八日午後一時から磐城市民会館日本間で開く。

訂正

昨報、三面、湯本二小校長瀬谷伸郎氏とあるは「瀬谷伸六郎」のあやまりにつき訂正します

飛び出した女生徒の火消し応援団

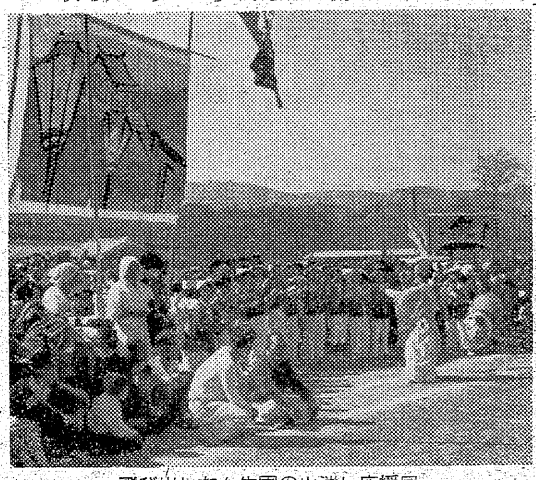

消防協会平支部事務担当者会議

県消防協会平支部では二十日午後一時から県石城事務所会議室で事務担当者会議を開き、①十一月二十六日から全国一せいに開かれる秋の火災予防運動実施②全国消防人共済会加入勧誘などについて協議する。なお全日本消防人共済会は二十九年三月に発足し、現在までに三千五百万円の共済給付を行なっている。本県の加入目標は千百人だが、現在の加入者は目標のわずか一・三％の二十人に満たないため加入を促進することになったもの。

草野質店

▽自転車、単車も歓迎しております▽平市鍛冶町（加地和組跡）▽電二〇八八番

季節の味　なべ料理　はじめました

酒寮　きんぼう

平市新田町　電二二六

臨時休業のお知らせ

来たる十九日は電休のため　誠に勝手ながら休ませて頂きます

内郷ヘルスセンター

内郷市御厩町折返　電三五〇八

下手な弁当よりお握り

お握りを頬ばるたのしさは子供ばかりでない
海外に出ている日本の人達はお握りを思い出したらたまらなくなるそうです　そのお握りも近頃はグッと趣向が変わって来ました

日の丸ごま塩握り　一コ　十円
塩鮭ごま塩握り　一コ　十円
海苔、いそみ漬握り　一コ　十円
日替り一点サービス
とろろ昆布　一〇〇㌘　二三円

サカイ食品店

平・1　電3336

ラクラック　モペット　50cc

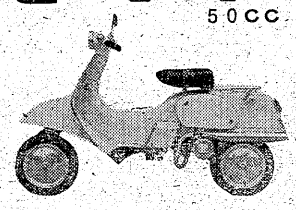

セル・ボタンで始動グリップで変速　シャフト・ドライブ方式……
現金正価　¥59,500

特約販売店

タイヨー輪業

平市五丁目　電5548

父吉田久吉儀

十月十六日午前七時四十五分急死致しました　ここに生前の御厚誼を深謝し謹んで御通知申しあげます

追って告別式は十月十八日前後一時自宅にいたして相営みます

昭和三十五年十月十六日

平市材木町三一（富士食堂）

喪主　吉田茂則

外一親戚

父一男儀

十月十五日午後六時ごろ不慮の災難により急死いたしました　ここに生前の御厚誼を深謝し謹んで御通知申しあげます

追って告別式は十月十九日午後二時から自宅で相営みます

昭和三十五年十月十七日

磐城市大字鼻字島一二四

施主　鈴木一平

親戚総代　鈴木茂雄

下山田秀雄

友人総代　鈴木恭一

長瀬彰義

お願い

毎度お引き立てに預りまして厚く御礼申し上げます　誠に勝手乍ら明十八日（火曜日）を繰上げ定休日とさせて戴きます

駅前……
中央……　さかえ

女子寮務員募集　十八才―二十五才

国民年金の疑問

年金免除は資格排除か ⑩

掛金期間を適用、福祉年金は無差別

【問い】保険料の免除を受ければ免除を受けた期間は年金額算定の基礎とはならず、それだけ低い額の年金しか支給されないこれでは保険料の免除とはいいながら実質は低所得者の年金からの排除ではないか。

【答え】国民健康保険のように最初から保険料（税）を納めることのできない階層の人達を被保険者からはずして行く方法も考えられますが、年金のように老令、身体障害、夫の死亡という理由により所得を得ることができない場合に所得保障をしようという制度は、むしろこれら低所得者にとって必要なので、国民年金ではこれらの人を除外することなく被保険者とし、保険料を納めることができない場合には免除し、この免除期間を年金を受ける資格を与えるかどうかについては、保険料を納めた期間と一定範囲のものについて同じ扱いをしています。さらに免除期間が長いためにきょ出年金が受けられないという場合には必ず福祉年金は支給され、しかも掛けた保険料は還付することにしてあるのです。保険は決して排除ではなくむしろ逆です。保険料の免除を受けた期間は年金を年金額の面で納付済期間と同等に取り扱うことは保険財政から見ても国民感情から見ても困難です。だが障害年金と母子年金についてはそれぞれ二十六年未満、三十年未満納付の場合最低保障が行なわれるので、免除を受けた期間は納めた期間と同一の取り扱いがなされている。たとえば障害年金の場合最低三年間は保険料を納めていないと年金を受ける資格は生じませんが、免除を受けている人はこの三年間は一年半に短縮されており、また年金額は保険料を納めた期間が二十六年未満であるときは一率に月二千円としていますので、一年半しか納めていない人も二十五年納めた人も同額の年金を受けられるようになっているわけです。また保険料の免除を受けた人が後になって余力ができた場合に、受けるべき年金額を増やしたいと思えば免除後十年以内であればいつでも保険料の追納をすることができることになっています。

【厚生省年金局】

慶弔録

◇平市◇

【出生】▼長谷川文男（赤井字諏訪原一五五　文義長男）▼坂本明夫（赤井字大根内一九　正義二男）▼長谷川文義（赤井字諏訪原一五五　今朝之助長男）▼阿部澄子（赤井字諏訪原一五五　不二雄長女）▼田中邦男（長橋町四一　庄三郎四男）▼今野悦子（長橋町四一〇　一一　一郎三女）

【死亡】▼大河原金太郎（八四）＝上荒川字五郎内三

◇常磐市◇

【出生】▼佐川悦子（日渡六〇訪一五五　文義長男）▼坂本明夫（赤井字大根内一九　正義二男）

【結婚】▼長谷川文義（赤井字諏訪原一五五　今朝之助長男）阿部澄子（赤井字諏訪原一五五　不二雄長女）▼田中邦男（長橋町四一　庄三郎四男）▼今野悦子（長橋町四一〇

十四日届出

【出生】▼佐川悦子（日渡六〇訪一五五　文義長男）▼門馬新一（九石九五　一郎長男）

十五日届出

【出生】▼江崎浩一（長倉七二　吉兎長男）

【死亡】▼三浦進＝湯本字日渡六

◇勿来市◇

【出生】▼遠藤浩美（瀬戸町　勇長男）▼豊田千代子（小浜町　広二女）

【結婚】▼小野瀬栄（錦町）小田瀬れい子（錦町）▼大野開拓（植野町）和梁芳子（磐城市）

【死亡】▼檜田とよ（七七）＝植田佐藤町▼小松タミ（八七）＝錦町▼青間豊（八四）＝山田町

民報映画案内

仲間
湖の灯を懸命叩く見えぬしゅう雨
（早蕨同人）

★平東映（五・四〇）遙かなる母の顔（七・一六）獄門坂の決斗（八・三一）最後の日本兵

★平館（五・四七）愛と希望の街（六・五二）悪人志願（八・三〇）最後の切札

★東宝民劇（六・二五）がめついダ奴（八・三五）ぼっ東綺たん

★平新東宝（七・二三）処った欲望（八・三三）蛇精の淫

★三夜東映（六・三六）大室の無法者（八・〇五）海賊奉行（九・二八）男の対決

★平日活（七・一〇）邪魔者は消せ（八・五〇）渡り鳥いつまた帰る

★ひかり座（六・四五）流血の谷（八・三〇）クレオパトラ（17日まで）

★聚楽館（六・一五）荒原の掠奪（七・二〇）恋の売込み作戦（九・〇〇）マラソンの戦い（17日まで）

※【内郷市】　18日まで

★線映劇　反逆児　暴れん坊三羽烏　不敵

※【平市】　18日まで

★世界館（五・一三）駿き逃げ族（六・四〇）雌よりも君を愛す（八・一六）あばれ飛車（25日まで）

100貨店

大洋が初優勝して、野球ファンをびっくりさせた三原監督の偉さ

選手の素直な敢闘がたたえられているが、この話題で浅沼さんの刺殺事件は力が薄れてきた感がないでもない。次ぎから次ぎと、めまぐるしい世相の変化に、一つのことだけに関心をしめしてばかりいられないとしてもニッポンは全くこわい国である。テロ行為は今に始まったばかりでない。岸前首相は暴力追放をスローガンにした。また政界の腐敗が問題になれば、汚職一掃とか政界の浄化を叫んで国民を納得させようとつとめてきた。けれども、事態はいつも、その場限りに終わってしまう。日本人は熱し易く、さめやすいという特質、これが近年のマスコミの発展に比例して、ますます本領を発揮しているかにみえる。事件があれば、すぐにも、その事件の背景など洞り出し、解説し、その対策を示してくれる。まことに結構なことであるが、それだけに事件に対する理解が早過ぎて、ちょうど、ヤカンのわきが早いと、さめるのも早いと同じように海外で話題になっているところは、もう忘れ去っている。〝めまぐるしい、めまぐるしいといいながら同じコースをたどる日本の悲劇〟を誰が否定できようか。

（龍人）

NAK 1040KC

17日

6・05　❶劇「ほえろアンデス」❷アルゴー物語
30　1丁目1番地　鎌田彌惠
7・15　ニュースハイライト・スポーツだより
30　三つの歌　宮田輝　ピアノ天池真佐雄
8・00　お父さんはお人好し　花菱アチャコ　浪花千栄子
30　私は誰でしょう「チャンピオン種目大会」木村アナ
9・10　ニュース解説　松宮克也
25　❶漫談「当世五人男」邑井貞吉❷歌平尾昌章❸劇「受験生の手記」久米正雄作

NAK 1540KC

6・25　「公衆衛生学会から」
45　そろばん教室　稲垣儀一
55　「洋紙の種類と用途」
7・05　「品質管理入門」石川馨
15　「複式簿記の実務」宮坂保清
30　若い世代へ❶「勉強と頭脳」❷相談室
8・00　教養特集「獅子文六さんを囲んで」獅子文六　池島信平　島中鵬二
9・00　文芸劇場「パン屋の女房」マルセル・パニョール原作　永戸俊雄訳　楠慶孝　川田雨　永野達雄

RFC ラジオ福島 800KC

7・15　人情夜話「巷の子」❶大矢市次郎　花柳武始　河内桃子
30　キングアワー「男のいのち」「ツンツンラブコール」「想い出の湖畔」他
8・00　エスエス演芸会　落語「好きとこわい」桂文治　歌こまどり姉妹「浅草姉妹」「津軽恋しや」ヤマハトリオ　ミュージックブレゼント「雨に咲く花」「さすらい」他
9・00　お楽しみ演芸館　漫才「お笑地獄極楽」砂川捨丸　中村春代　落語「御印文」三遊亭小円朝
30　連続ゴールデンドラマ「夜光虫」（86）司葉子　高橋昌也　加藤和夫　水城蘭子他

NHK・TV オ四チャンネル

6・10　不思議なバック「蛙の歌」ヨネヤマ・ママコ　友竹正則
7・15　バス通り裏　武内文平　露原千草
30　私の秘密　渡辺紳一郎　藤原あき　藤浦洸　ゲスト奥野信太郎
8・00　歌の広場　広石吉郎　奈良光枝　高英男　織井茂子　東放
30　お父さんの季節「あわれ秋風」榎本健一　水谷良重
9・00　現代人間模様「窒町筋（ある京染呉服卸商）」後

御婚礼写真は 舘林 平・公園下 電三二六六

自転車 先渡し分割払

日掛　100円……165日
月掛　1650円……10カ月

帝輪・川村・東宝の自転車　代理店

フタバ商会　平市新川町　電3286

外科 肛門科 上田医院

平市南町（平局裏通り）
電話　四五二九番

急募

▽美容師、経験二年以上、通住不問▽男女店員、18才以上22才迄、通住不問　斎藤理容器具店　電三三四九

女子

店員募集▽年令十八―二十五才位▽通勤▽履歴書持参▽委細面談平市二丁目角電三〇八　帽子のエンドー

募集

▽小型四輪車運転手一名▽男子店員二名▽通住不問▽委細面談平市堂ノ前一〇電四七〇三理容器具小針商店

貸家

▽六畳、四・五畳▽女関、水道、便所、押入付▽日当良、交通便良▽委細面談　平市九品寺前鈴木アパート

女に貴方から心を奉仕する

ハリウット美谷室　平・ひかり座前