夕刊
いわき民報
発行所 平市田町63
いわき民報社
社長 野沢武蔵
電話（代表）4161番
©いわき民報社 1960

趣味の きもり
呉服の かみや
平市二丁目 電四八一七ー八

平驛の新構想を発表

水野水鉄管理局長

乗客専用にホームを拡張

貨物駅、操車場など新設

水戸鉄道管理局長水野正元氏（水戸R・C会員）は去る二十日、平ロータリークラブ例会に出席し、国鉄全線の輸送大改良計画と併せて、常磐線の電化に伴う平駅の構想など詳細に説明したが、三十七年度に開通する平駅までの電化計画費用が、十三億円という大きなもので、明年の用地買収費など一億五千万円を要求しており、平駅を乗客専用に改め、現在の二本四面のホームを三本五面に拡張。貨物駅を新たに設け、操車場も移転する。電気機関庫、蒸気機関庫電車々庫などそれぞれ別個に建設するほか、民衆駅などについても次のように計画概要を明らかにした。

【常磐線の電化計画】順調に進められており、明年一月から上野水戸間の試運転を開始。同七月から電車の通常運転を行なう予定になっているが、一月からの試運転で自信がつけば、繰り上げて四月から開通することも可能である。水戸―平駅間の電化工事も併行して進めており、目下トンネルの改良工事を行なっている程度だが、三十七年度の完成を期し、明年度は一億五千万円の工事費を要求、付帯する駅の拡張、貨物駅の新設、貨車操車場などの建設用地買収に着手する予定である。

【乗客専用民衆駅】電化が完成すると、駅構内は狭く、また二本四面ホームでは客車の折り返しも出来ないので、一本増設して三本とし五面ホームに拡張。一本一面ホームは新築する駅側に施設する予定。この場合平駅の新築が條件となり、平市民の要望する乗客専用の民衆駅が構想され、駅舎を現在の位置から後ろ（北方）へ下げ駅前広場用地にあて、市側の構想する駅前拡張計画と併行させる。

【貨物駅の新設】平駅の構内が現在でも非常に狭く、貨物の仕分け操作が四割も超過しているため、内郷駅の構内を一部利用カバーしているが、電車が運行されるとさらに狭隘となるところから、電化を機会に新たに貨物専用駅を増設する。この場合貨物車を集約するための操作場も作る。これが完成すると平駅構内は客車操作の専用となる（操作場や貨物駅の場所は明示せず）

【電気車庫新設】電気機関車は二万ボルトの電流を通すため、蒸気機関庫に入れて操作することは危険であり、どうしても電気機関専用の車庫を作る必要がある。

【平駅以北の復線化】平駅から四倉まで計画に入っている。平以北のスピードアップに備えて竜田駅ほか一カ所に信号線を作ることになった。

三十七年度に平駅まで電化が完成したあと、以北地域のスピードアップを図るため、急行列車は全部ジーゼル機関車を用いることになり、現在のGF50を二台連結するか、乃至は新しい電気機関車を作るか研究を進めている。

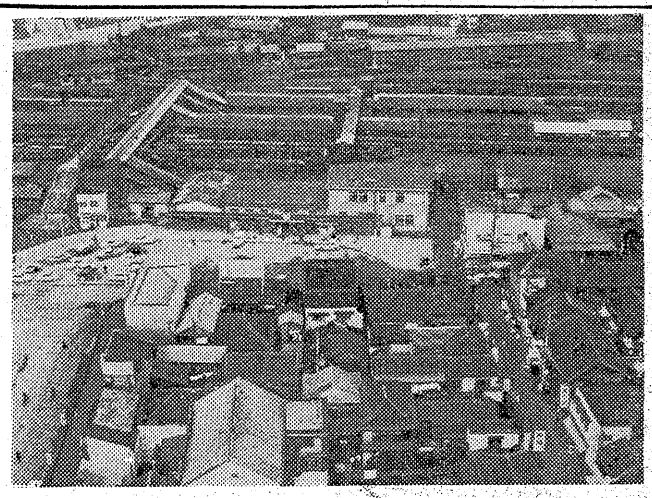

みるからに狭い平駅前

【訂正】昨報一面「遠野町の松井政吉」とあるは「植田町」のあやまりにつき、おわびして訂正します。

荷路夫の立木公売　勿来市役所では十一月五日午前十時から小会議室で田人村荷路夫字下石林班内（市有林）の立木（杉材約一万石）を一般競争入札に付することにきまったので、二十八、三十一の両日入札参加者を山案内することになった。

高潮被害　三千七百万円

土木関係

平土木事務所が調査していた二十一日石城地方の海岸を襲い、恐ろしいツメ跡を残した台風24号の高潮による被害は市町村関係など九カ所を含め三千七百万円に上った。一番ひどかったのは四倉町大字上仁井田東山地内の海岸堤防が二カ所、総延長四百四十㍍にわたって欠壊したのをはじめ、平市豊間地区三カ所、同市沼ノ内地内一カ所、また市町村関係で二カ所が被害を受け、現在工事中の夏井川河口付近では型ワクや器材などを流失、百五十万円の損害を出した被害状況次のとおり。

◇平土木事務所関係▽四倉町大字上仁井田字東山一号＝海岸堤防が延長三百㍍にわたって欠壊損害一千百万円。

▽同二号＝同、延長百四十㍍が欠壊し、四百万円の損害。

▽平市沼ノ内字浜街＝同、延長百五十㍍が欠壊、五百二十万円

▽平市豊間字塩場一号＝同、延長百三十七㍍が欠壊、六百五十万円。

▽同二号＝同、延長四十五㍍が欠壊、二百二十万円。

▽同三号＝同、延長四十㍍が欠壊、三百三十万円。

◇市町村関係▽四倉町上仁井田字東山＝町道四倉―豊間線が海水や河川の流水によって、延長九十九㍍が流された。損害六十万円。

▽平市沼ノ内浜街＝弁天川が海水の逆流によって左右両岸が延長百六十㍍にわたって崩壊。損害二百七十万円。

◇その他▽平市下大越字下横手＝夏井川河口に現在新設中の新舞子橋建設現場で、延長三百㍍に及ぶ仮橋や型ワク、器材などを流失、損害百五十万円。

六百五十俵が海の中

平市　河口つまり排水不能

二十一日に来襲した台風24号のもたらした高潮被害は平市ではかつてなかったものだけに大騒ぎとなったが、年々河口が土砂でゆがんでいく夏井川、滑津川とも高潮で打ちあげられた土砂や、流木で河口がつまり、五日を経た二十六日になっても冠水田の水が引かず、土砂除去作業をしたくとも波が荒らく水位が高くて手がつけられない有様。このため浸水田六十㌶のうち下高久字原、同中谷地、豊間字沼ノ内、夏井の藤間、下大越、草野字横川の六地区十㌶はいまだに稲穂が塩水にもぐったままで排水できず、予想収穫量六百五十俵は等外米として政府買い上げの対象にならないと絶望視されている。集中豪雨による冠水、浸入はこれまでもたびたびあったが、塩水の冠水は初めてのことだけに確実な被害結果は算定することはできない。しかし結実した実の中まで塩からく、脱穀時にはボロボロにわれてクズ米となる。

【まだ塩水にもぐっている平市滑津川地内の冠水田】

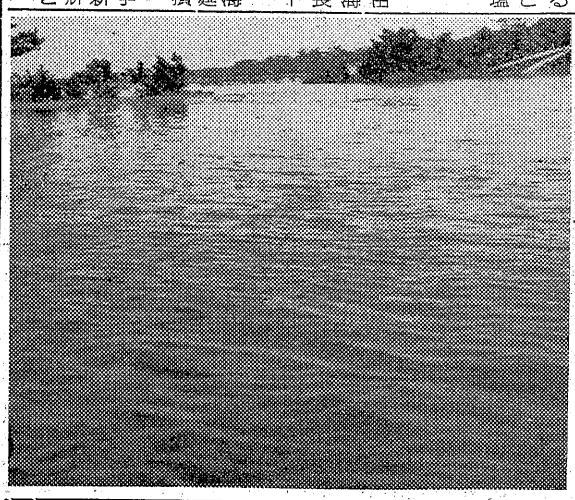

小野氏、出馬を断念

小野一雄氏

衆議院議員選に立候補の噂が高かった勿来市の小野一雄氏は二十六日午後一時から磐城記者クラブで記者会見を行ない「今度の総選挙には立候補を断念した」と表明した。同氏は断念の理由などについて次のように語った。

自民党三木武夫先生と相談し、二十五日夜東京から帰宅したが今回に限り再起を期して冷静に見送ってはどうかとの話が出たまた家族や親族会議の結果でも自重論が強いので、次の総選挙の準備を固めるため今回の立候補を断念した。もし頼まれれば私個人としては保守系でもありたばこ養蚕協調を協議

県石城事務所では二十八日午後一時から内郷市ヘルスセンターで、石城地方たばこ養蚕経営協調議員打ち合わせ会を開き❶今年度の葉たばこによる桑葉と養蚕の被害状況❷来年度産葉たばこ耕作計画❸来年度養蚕掃き立て計画❹市町村のたばこ養蚕協調協議会委員の活動促進❺今後のたばこ養蚕経営協調方針などについて協議する。

無條件で地元から立候補している木村守江氏を推すことになる

28日勿来し尿処理場起工式

勿来市し尿処理場の建設敷地問題は円満解決を見たので、請負者東京西原環境衛生研究所が本格的工事に着手することになり、二十八日午後一時から現地須賀地内で起工式を行なうことになった。

たばこ養蚕協調を協議

県石城事務所では二十八日午後一時から内郷市ヘルスセンターで、石城地方たばこ養蚕経営協調議員打ち合わせ会を開き❶今年度の葉たばこによる桑葉と養蚕の被害状況❷来年度産葉たばこ耕作計画❸来年度養蚕掃き立て計画❹市町村のたばこ養蚕協調協議会委員の活動促進❺今後のたばこ養蚕経営協調方針などについて協議する。

ことは確実で、政府買い上げはもちろん、農家保有米として食べるにも食べられないだろうというのが農業関係者の話。加えて稲茎はくずれてワラとしての値打ちは全くない。

平市農業共済組合でも前例のない初めての塩水冠水だけに結果をみた上でなければ確実な損害補償査定もできず今後の処置に頭をいためている。

英語研究会　勿来市内中学校の英語科担当教諭の英語研究会は二十六日午前九時から植田中学校で行なった。

寸言

▼平駅が近代的に生まれかわるには、駅前広場も拡張されるのだがこれは大事業だ。よほど市当局が熱心にやらねばうまくゆくまい。

▼高潮の被害は思ったより多い収穫時に水びたしでは気の毒。河口対策に本腰入れよ。

天気予報

お食事処 玉半提供

（小名浜測候所発表）

【今晩】北よりの風、曇りがち一時小雨。

【あす】北東の風、曇り一時か時々小雨が降る。

【海上】今晩は多少風波がある。あすは風波が多少出る程度だが遅くなってうねりが出る。

増築改装27日開店

今度　紅小路店の増築改装が完備いたし明二十七日開店の運びになりました　永らく皆様に御不便をおかけいたし深くおわび申し上げます　何卒今後とも旧に倍し一層のお引立と御支援の程お願い申し上げます

なお三、四十名様の小、中宴会を御用命下さいませ

食道楽　江戸川
平市紅小路　電二七二七　四八四五
同才槌小路　電三〇二一　四八四六

ホンダのスポーツカブ号　50CC
新発売！
最大出力……5馬力
最高速度……85粁
現金正価…58.000円
浜通り総発売元
有限会社 平ホンダモーター
平市長橋町25　電4711
小名浜営業所　電3781

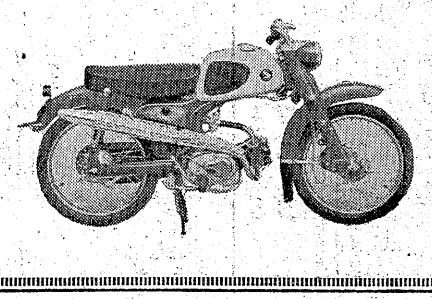

高級ケーキ
★チョコレートマロン　一コ　三十円
チョコレートモザイク　〃　三十円
デビレスフード　〃　三十円
パウンドケーキ　〃　三十円
バターケーキ　〃　三十円
★ショートケーキ　〃　三十五円
★サバリン　〃　四十円
カスタードプリン　〃　四十円
★スペシャルベビーシウ　十コ入一箱　百円
★アップルパイ　一箱　三百円
／その他ご注文に応じ各種ご調製いたしますから仰せつけ下さいませ
じゃんがら本舗　みよし
本店　電5036
銀座店　電5037

皇太子ご夫妻をお迎えして

美智子妃は〝シブい美しさ〟

留学生でアルバムとペナント贈る

カリホルニヤ大学留学　荒井　敬彦

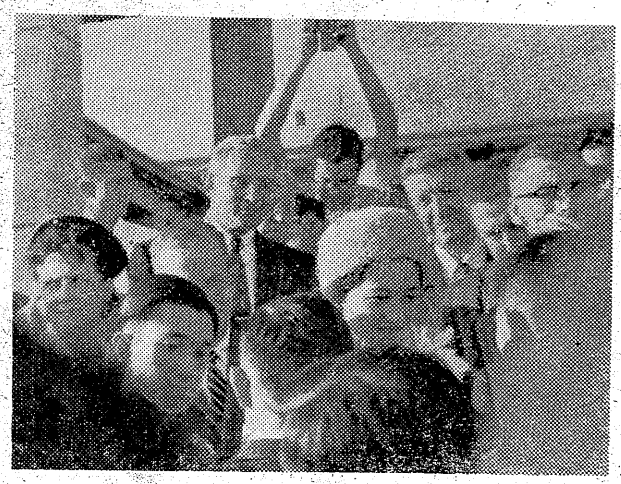

カリホルニア大学で歓迎される皇太子ご夫妻

日米親善の大任を帯びてさきに渡米された皇太子殿下ご夫妻は、カリホルニア大学の日本留学生激励に立ち寄られたが、同大学に留学中の平市北目荒井敬彦君（二）は、その模様を次のように送って来た。

日米間に通商條約が調印されてからちょうど百年目という記念すべき年で、アメリカ帝国主義反対を叫ぶ左翼にも、赤を殺せとうめく右翼にも、温厚善良なる一般国民にも、アメリカとの通商によって日本がどれだけの利益を得、また与えたかと考えてみるのは、一世紀を経た今日まことに意義深いことと思う。自分の訪日を阻止されたアイゼンハワー大統領は、アメリカ的度量をもって皇太子サマで夫妻を招待したわけです。ロスアンゼルス日商青年会副会頭をしている友人の推めで九月二十五日、彼の車でロス国際空港へ迎えに行きました。飛行機は大統領専用機「コロンバイン号」が提供され、日米両国旗をなびかせた銀色に輝く機体は大変美しかった。四千人の日米両国人の迎えた中で読まれた皇太子サマのステートメントは、いささか学術的正義感に酔いしれた感じがしないでもなかったが、学問知識の技術的獲得に終始し、巨視的思考を知らないようで、吉田茂の言った「曲学阿世の徒輩」にしてはお世辞にもうまいといえなかった。それをかたわらの美智子さんが、心配そうにのぞき込んでおられたのは、賢婦人の配慮であった。

一行には、朝海駐在大使、小泉二人が渡ました。

久し振りに若い学生達に囲まれたお二人は、緊張の連続から解放されたように満面くつろいで、積極的に話しかけられ、私は美智子さんより東京六大学野球の結果を教えられ、思わず美智子さんの鋭い話題の提供に感心致した次第です。美智子さんは旅後の疲れと、旅の疲労とが重なってか幾分やせて見えたが、とても美しい方であった。人気は彼女に集まってしまい、アメリカの各新聞も、皇太子様のことはほとんど書かないで美智子さんのことばかり書いていたのは、記者が男性であるからというばかりでもなさそうだ。

ロスアンゼルス・タイムスには彼女を「シブイ美しさ」だと書いていた。ある日本人が空港で「彼女はシブイ」といったのを記者がその意味は何んだと聞いて説明され、得心したものらしい。アメリカ人の大げさな褒きょうぶりに比べれば、確かに「シブイ美しさ」かもしれないが、民主的な中に気品を備えていて良いと思いました皇太子様と馬術の友であった女子学生もいて、小泉信三博士をまじえてしばし語らいました。アメリカ人学生はあまり関心を示さず、大学新聞も比較的小さく報道し、一般新聞と比べてやはり大学新聞の意味が違うものと考えました。

×　×

カリホルニア大学は、ハーバード大学に次ぐ全米第二の優秀校にランキングされ、ノーベル賞受賞者だけでも十人も出している州立大学で、全カリホルニア州のハイスクールで成績上位一割までの者しか入学が許可されない学校。

彼女は先年、東京大学にて教べんをとっておられた方）を夫人自らの案内でお二人は、絵を鑑賞されその後留学生が若き御夫婦を囲み記念品に大学のアルバムとペナント（三角型の校旗）をそれぞれお二人に渡しました。

木炭在庫払い一割高

石油、ガス攻勢で生産減

平林業事務所がまとめた九月末現在の木炭生産量は十九万二千五百十六俵で、年間目標六十二万八千俵に対し三十一・一％と低調、それでも昨年度同期の実績十七万五千三百五十三俵より一万七千百俵多い。また価格は東京市場のストックが底をついたため、例年値下がりする夏枯れ期の六月でも値上がりし、需要期を迎えた九月にはナラ二級品で一俵当たり四百四十円と前年同期（四百円）の一割高という好値を示しているこれは❶東京市場での品不足から値上がりした❷原木不足で原価が高くなった❸製品買い占めの傾向があることなどが原因に上げられている。昨年度の生産目標は七十九万五千俵としたが、生産実績は六十六・四％に過ぎなかった。これは生産目標を余り高く過ぎたため石油、ガス、石炭に燃料が移行した為で今年度は目標を十八万俵近く減らして六十一万八千俵に決め、このうち移出目標を二十五万四千俵としているが、この移出実績も九月現在目標に対してわずか十一・一％の二万八千百七十俵で、昨年同期の六万四千六百九十俵に比べて三万六千五百十三俵少ない。稲の収穫を終わる十一月以降からは生産が本格化、月平均九万俵以上が生産されるものと期待されており、今年度は昨年度の実績を上回る五十五万俵に達するものと見られている。一方価格は昨年六月ナラ二級品が最低二俵（十五キ入り）当たり三百八十円だったものが、ことし五月に四百二十円、不需要期の六月には値下げするどころか十円値上がりして四百三十円、さらに九月には昨年度の最需要期で一番高値となった一月と同じ四百四十円となり、うなぎ上りの上昇を続けている。この分でゆけば今年度の最高値は昨年度の一割高の四百八、九十円になるのではないかと見られているが、平林業事務所では「木炭消費業もガス、石油の進出で一時減少したが、これからは安定するよう定されるようになる。そうすれば価格も安定するのではないか」と見ている。なお今年度の生産実績は次のとおり（カッコ内は昨年度の実績で、数字は四月以降の累計

▽四月　四万七千二百三十八俵（三万七千四百九十五俵）▽五月　九万一千八百八十五俵（八万四千俵）▽六月　十一万五千二百三俵（十万二千五百俵）▽七月　十三万六千八百四十俵（十二万二千八百二十三俵）▽八月　十六万八百七十六俵（十四万九千八百四十五円）▽九月　十九万二千五百十六俵（十七万五千三百五十三俵）

珠算検定試験の合格者

常磐商工会議所

常磐市商工会議所主催の第四十回珠算検定試験は二十三日午前九時から湯本一中講堂で開かれ、一級から九級まで三百四十四人が受験、二百三俵（十万二千五百俵）▽六月　十一万五千二百三俵（十万二千五百俵）▽七月　十三万六千八百四十俵（十二万二千八百二十三俵）▽八月　十六万八百七十六俵（十四万九千八百四十五円）▽九月　十九万二千五百十六俵（十七万五千三百五十三俵）

は羽根田洋子さんただ一人、二級は永洞克美、佐藤道子、林一雄、根本和明、佐藤重夫、松本章、佐藤幸三、河合久光、新妻正行、斎藤清、上野美男、間野昌正幸、渡辺義孝、菅野利勝、阿部次雄、芦原由、田口幸津子、松崎ハルヨ、有田芳江、矢吹幸子、高木和枝、森田孝子、谷本文子、伊藤憲子、森田勝江、油井由紀子、佐藤清子、古川民江、鈴木昭夫、遠田政博、赤石沢京子、清野敬子、西藤ケイ子、石井安広、吉田正、高橋美恵子、高橋哲、田辺耕一、吉田健司、佐藤文雄、若松俊吉、遠藤精二郎、根本幸江、赤賀圭子、鈴木幸子、清野美智子、若松恵子、佐藤教子、佐藤高子、謝郷和子、石井タミ子、石井昭光、佐藤一男、斎藤正治、稲沼敏征、多賀井良英、石井輝美、大須賀サヨ子、加藤登比子、加藤佳子、佐藤仙子、島村ひろ子、岩田典子、堀口政行、星光一、岡田美知子、藤田正行、遠藤いつ子、福岡恵美子、大浦利子、池田一郎

市況

（二十五日午後―二十六日正午）

二十六日朝の小名浜はサンマの水揚げが急増。底引きものも順調な水揚げ。

【小名浜港】

サンマ船八隻　底引船十六隻　小型船十九隻

▼サンマ　二十九万八千㌔　四七㌔　四四（次品）三八―二七▼次タ　二千八百㌔　七五―四〇▼メヒカリ　二千五百㌔　三一―九▼アンコウ　千八百㌔　三〇―二〇▼マタコ　千五百㌔　一八〇―一一〇▼ギス　千五百㌔　九〇―四五▼ドンコ　千五百㌔　四〇―八▼イカ　千㌔　八〇―四三▼ヤリイカ　五百五十㌔　五〇―四五▼アナゴ　三百㌔　一三〇▼ムシカレイ　三百㌔　一二〇―九五▼メイタカレイ　百五十㌔　一二五―一一五▼ホウボウ　百二十㌔　九〇―七〇▼雑魚混り（底引船）三千五百㌔　五▼マタコ　千㌔　一七五―一二〇▼サルエビ　六百㌔　一八―一六・五▼サクラエビ　三百五十㌔　九〇▼ベンカス　二百五十㌔　五〇▼メイタカレイ　百五十㌔　一一〇―七五▼ホウボウ　百㌔　八〇―六〇▼ムシカレイ　百㌔　六五▼雑魚混り　千五百㌔　三

【江名港】

サンマ船一隻

▼サンマ　四百㌔　四四・七―四

【中之作港】　水揚げなし

【サンマ鮮魚出荷】　二十五日東鉄泉駅小名浜臨鉄調べ

▼東京＝一車▼姫路　焼塩　高山　一・八

野菜（単位＝円）

▼ホウレン草　一〇―四（東）　八―五（㌔）▼玉子菜　二〇―一三（〃）▼白菜　一〇―一三（〃）▼ネギ　三五―二〇（㌔）▼ヘラナ　三一―一五（東）▼ニラ　七一―三（東）▼大根　二一―一三（㌔）▼ゴボウ　二五―二〇（〃）▼ニンジン　五〇―二〇（〃）▼ナス　一〇―三（〃）▼キュウリ　四〇―二七（〃）▼タマネギ　四〇―二〇（〃）▼パレイショ　二四―一七（〃）▼サツマイモ　一五―八（〃）▼サトイモ　三七―二〇（〃）▼キリイモ　四〇―二五（〃）▼ヤマトイモ　六〇―四〇（〃）▼インゲン　四〇―二五（〃）▼ネショウガ　三〇―二五（〃）▼葉ショウガ　一〇―五（東）▼玉子　一二・五―九（コ）

果物

▼リンゴ　五〇―二七（㌔）▼ナシ　四〇―二五（〃）▼カキ　四〇―二〇（〃）　六〇―三〇（〃）

（丸平青果市場調べ）

くらし随筆

心ぶ呼を夢

子　敏　施　布

先ごろ名古屋市のある店でウィンドの装飾品を買った時ふと、おきなの面に目を見はった。とても柔和なほゝえみの浮かぶ面が、六十円では安いと思い、その値を払う。ひょうきんな〝ひょっとこ〟の面までも人生に対する一休みの役を果してくれるような親しさを感ずるのでした。次に昔の若者のかぶらがあり、不思議な心地でこれをかぶる

◇

丸い顔にはよく合わないが遠い古城を忍ぶ。これらを総合してみると一つとして実用には供さないものばかり。まさか店頭で面をかぶってどうすごいでもあるまい。若侍にふんしてもとり分け風采が上がるわけでもあるまいが：年に幾度かの新年会や同窓会の会興の席で私も人サマのように、たまには演技もやりたい。それに生活のひとときを、みんなで楽しく遊ぶのも自他の栄養剤で旅先で家人への郷愁にた思いで何気なく求めたお面も、角ばらない人生の楽しさをつくってくれる。

◇

「奥さん、たまには外交ドレスでも着てイヤリングや、パールのネックチェーンでもつけて随筆をかいて見なさいよ」と、いってくれる親切な人もいる。もっと、もっと視野を広く、夢の世界も描きなさいと私に教えている

（金光堂）

ショールの果てまで美智子さま

美智子妃ご愛用のショールが去年のショールの流行でしたが、今年は稲妻模様のモヘアがこれに劣らず全国の乙女の胸をゆするもよう

純毛モヘアショール　二千円―三千円
〃（特価）　千五百円―十八百円
ミンク調ショール　三千五百円
化センモヘアショール　五百円―八百円
純毛ストール　五百円
テトロンストール三五〇円―五五〇円
（三階衣料売場）

募集　男女店員　各三名

藤越　平市

四四三一
四四三二　出前の酒喜庵

ヒナ　肉　百㌘　五四円
丸　百㌘　二七円
マノメ　養鶏場　平市二丁目西村横丁　平市草子町

草野質店　▽自転車、単車も歓迎しております▽平市鮫治町（加地和組隣）▽電二〇八八番

これはビックリ!!ほんもの以上
全国民放ものまね優勝者大会
▽売り出し期間＝十月十五日―十一月二十二日百円で補助券・千円で本券
▽ご招待日＝十一月二十三日
▽会場＝四倉町四倉小学校講堂
四倉専門店会

藤間流日本舞踊教授
藤間裕扇
稽古所　常磐市湯本柴田　電二五一八
稽古日　毎週月・水・金曜日
出稽古所　常磐市湯本新道山崎呉服店楼方
電話三〇六六
稽古日　毎週火・木・土曜日

御婚礼家具各種　毎週木曜日午後0時30分からの「丸萬アワー」をお聞き下さい
勉強で評判の店
丸萬家具店
平市四丁目工場　平市白銀町　電六六三三　電六三四

給料63万円持ち逃げ

磐城署 会計係扇興運輸を指名手配

社員六十二人の十月分の給料六十三万円を銀行から引き出した会計係がこれを持ち逃げし二十六日、磐城署から業務上横領の疑いで全国に指名手配された。

高木 洋幸

磐城市字渚一ノ七四 扇興運輸東京支局小名浜営業所（末広透所長）の会計係高木洋幸（二九）＝磐城市滝尻字高見坪九八＝は二十五日午前十一時ごろ従業員六十二人分の十月分給料六十三万円を同市東邦銀行小名浜支店から払い出して、そのまま持ち逃げしたと、午後五時ごろ末広所長から磐城署に届け出があった。

高木は同市釜戸の神主の三男で、八月十五日に同社に臨時職員として入社、会計係として働いていた。身長一・六㍍、小ぶとりで、入社して間もないだけにつき合いも少なく無口だったという。身なりはいつもきちんとし、酒もあまり飲まず派手な性格ではなかった。福大学芸学部を中退し、三度目の結婚をしたばかりで子供はない。高木は同社に入社する前に大阪市で働いていたことがあり、大阪か京都方面に逃走しているものとみられている。

扇興運輸株式会社は大阪に本社があり、小名浜営業所では日本化学工業、旭化成などのマグネシアクリンカーなどの運送をしている。

なお同会社では二十五日支払いの給料を一日延長して二十六日支給した。

早期収穫から新正一本化へ

常磐市で呼びかけ

新正月の一本化を検討していた常磐市では市街地、農村の新生活合理化を図って三十六年度から新正月に統一することを決め、二十五日石城市町村協議会に他の町村も早急に統一するよう働きかけるべく申し入れた。

常磐市は新旧正月の有無を検討してきたが、最近兼業農家が多くなってきたためと、農村家庭からも市街地の会社に勤務している。また都市文化にともなう生活様式が変わってきたことなどが新正月に踏み切ったもので特に稲の早期栽培によって取り入れも早くなったことも新正統一の原因になっている。

自主的に交通安全パレード

平三小鼓笛隊

○…平三小（高杉清寿校長）では二十一日から全国的に行なわれている「交通安全旬間」にちなんで二十五日午後一時半から四年以上の生徒で編成している〝平三小すゞかけ子供会〟の鼓笛隊（約二百人）が自主的に学区内をパレードした。

○…平署では早速パトカーをくり出して先頭に立ち、鎌田―七丁目―五丁目―新川町―南町―鍛冶町―公会堂前―ロータリー―大町を練り歩いた。同鼓笛隊の先頭には「正しい歩行、交通安全」と書いたプラカードを掲げ、タイコ、シンバル、アコーデオン、リベラルフエなどを動員して啓発につとめたが、街行く人々も足をとめて、この豆鼓笛隊に目をみはった。

【パレードする平三小鼓笛隊】

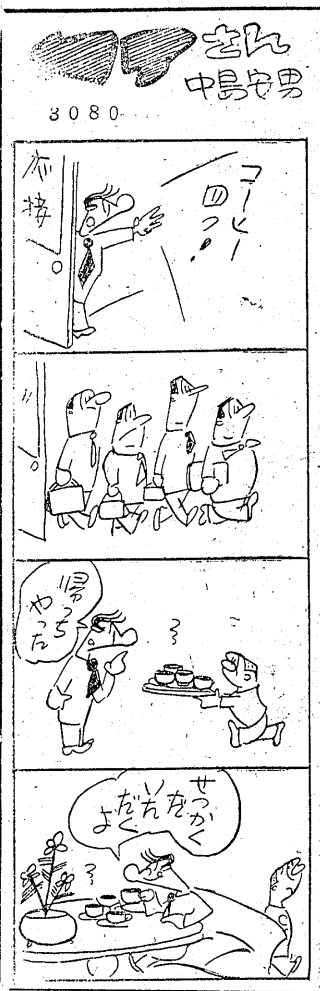

早やスキー

○…紅葉の行楽シーズンに早やスキー用具が平市銀座通りの店頭に飾られたスキー、クツ、アノラックなどすべてが色とりどりの花やかさ

○…これが銀色の社交場でのドレスとなり、花やかな舞踊会のムードをつくるのだろう。「雨外とう」のようなアノラックはスマートなキルテングに変わり品質は一段とよくなった。値段は昨年通りと、ますますスキーは大衆のものになって来たようだ

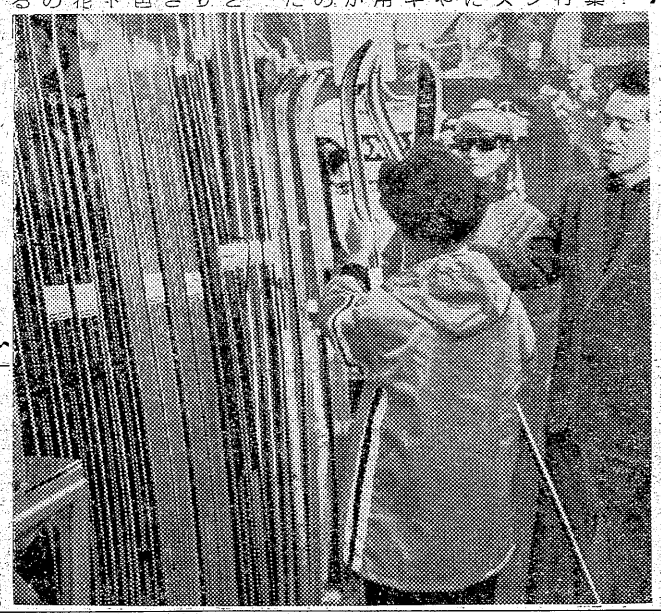

【冬山を招くスキー用具】

会田さんがスイセンを寄贈

常磐市上町〝花園〟の店主会田幸作さんは同市教委に「市内の小中学校に分けて下さい」と、ラッパ・スイセンの球根三千個を寄贈した。同教委では早速十三小中学校に送った。

北部中体連バレー で沢渡中優勝

石城地区北部中体連主催の新人バレーボール大会は二十三日午前九時から永戸中学校で行なわれ、沢渡中が優勝した。

三形角の防犯看板つくる

内郷署で標語募集

内郷署の秋季防犯運動は二十日から十一月二十一日まで実施されるが、一般、小中児童生徒からの防犯標語募集などを決めたほか、高さ二㍍、巾五十㌢の三角形防犯看板二十板を作り市内の各駐在所前にたてて、農繁期防犯と少年補導に力を入れることになった。この看板は民主警察と親切なお巡りさんの認識を高めるため〝美しい秋はこぞって防犯、明るいくらし〟とソフトな標語で人気を博している。

標語募集は社会生活における防犯の重要性や対策、少年補導を強調する明るい内容のもので一人五点以内、締め切りは十一月十五日まで内郷署防犯係へ官製ハガキで送る。発表は三十六年一月の「内郷防犯」紙上で優秀賞五名（ペンネームは無効）また市内現住者だけで、学校で一括応募する場合は例外となっている。秋季防犯の警戒項目は次のとおり。❶少年補導の強化❷防犯診断❸暴力団の徹底取り締まり❹農繁期のパトロール。

勤労者ソフトボール参加者募る 県労政協会石城支部と平労政事務所では三十日午前九時から平三小で石時地区労組親善ソフトボール大会を開く。参加者を希望する労組は二十八日までに参加料二百円を添えて平労政事務所へ申し込むこと。

ななはま

○…四倉中学校PTA研修旅行は二十三日行なわれた。松本校長、佐藤PTA会長以下各部長ら男女五十人の一行は、午前六時貸切バスで目的地の東白川郡矢祭山に向かった。

○…沿道の秋色はどこも絶景だった。袋田温泉でくつろいだ一行は午後二時水郡線常陸太田駅前に待たせてあるバスで帰途につく予定だった。

○…ところが一人―五十歳の男性―の姿が見えない。待つも待ったり二時間あまり。大トラ小トラもあって校長、会長はヤキモキして待った。

○…結局置いてきぼりを喰わせてバスは発車した。四倉に着いたのは夜八時。すると問題の置いてきぼり男は一足先きに汽車で無事に帰宅していた。子供より始末が悪い…と同行者はプンプン。

サンマ船が衝突、沈没

釜石沖 乗組員は無事

四倉の第一勇伸丸

四倉町太夫坂二一九鈴木五郎さん所有第一勇伸丸（五三㌧）は二十五日午後十時十五分釜石沖十㌶の海区で磐城市江名比佐義雄さん所有第五正徳丸（五二㌧）と衝突沈没したと同船から四倉底引網漁業協同組合に無電連絡があった。この無電は同船が衝突直後に打電したもので、それによると正徳丸が第一勇伸丸の船尾に衝突し船がこわれて間もなく三分の一が浸水、沈没の危険にさらされたので、乗組員十五人全部が正徳丸に乗り移り無事だという。

乗組員は船長佐々木惣兵衛さん（三七）が岩手県の外、機関長畑山喜一さん（三六）無線士鈴木岩雄さん（三五）ら六人は四倉町、外の八人は相馬郡の人である。衝突後付近にいた四倉町の第十五朝日丸（五五㌧）第三太平丸（五〇㌧）が寄りつき正徳丸と三隻で水浸しとなった第一勇伸丸の船体を釜石港に引航しようとしたがロープが切れそのまゝ沈没した十五人を救助した正徳丸は二十六日夜九時小名浜港に入港の予定。

第一勇伸丸は昭和二十六年磐城市又新造船所の建造船で無電、方探魚探を備えているが船としては古い方である。損害八百万円といわれる。同船は八月二十八日四倉港を出帆、最近は石巻港を根拠にサンマ漁に従事していた。なお船舶保険は契約してあった。

船主鈴木五郎さんの話＝船の沈没は災難で止むを得ないと思います。乗組員全員が無事だったことは不幸中の幸でホッとしています。

水石山ゴルフの入賞者 二十三日水石山ゴルフ場で開かれた理事長杯予選コンペは二十六人のゴルファーが参加、次のとおり入賞した。❶佐藤穣❷朝妻仲治❸村田滋❹阿部正之

なお準決勝、決勝は三十日に予選通過の四人で争われるが、二位朝妻氏が棄権したので三人で行なう

〝冬〟しのぎやすい

二、三月寒く雪は多目

磐城市小名浜測候所では「ことしの冬はしのぎやすい見込み」と二十五日寒候期天候予報を次のとおり発表した。

近年は寒さのしのぎやすい冬がつづいているが、この冬もやゝこの傾向。しかしときどき低温の期間が現われ、積雪は平年並みぐらいになる見込み。十一月から十二月にかけてはときどき冬型の気圧配置が強まり寒暖の変動があるが平均ではだいたい平年並みの気温になりそう。そのご来年一月から二月はじめにかけては全般に暖冬の傾向がある。

二月半ばごろから三月にかけて低温の傾向になり、春はいくぶん遅れるかも知れない。積雪は全般に平年並みの見込みだが、山沿い地方ではやゝ多目になりそう。

新法令の実施は12月20日から
免許証取得の絶好機です！
合格率最高 親切な指導
優秀練習車多数
平自動車練習所
平市尼子橋際（試験場向）電六四二九
☆学科・技術とも年中無休
▽女子事務員募集 履歴書持参

事務器具
コピア複写器
プリンター液体輪転器
プレシーザー
コンテックス
各種計算器
◉御一報次第係員参上いたします
藤森商会
平市鍛冶町 電2296

お山の紅葉が散らぬ間に！
老いし父・母・子供づれ 一度行きたや
茸狩り お供は「さかえ」で待ってます
行楽の友
各種折詰弁当御注文に応じ調製致します
折詰、弁当 一〇〇円から
松茸丼 一二〇円
女子事務員・店員募集（十八才―二十五才）
駅前 さかえ 中央
TEL・2988 TEL・4644

近くて便利です！
五丁目の金光堂迄は遠い不便だというお客様方のため三幸デパート内にレコード・楽器売店が御座います お気軽に連絡所として御利用下さい
☆三幸レコード売店取扱品☆
・各社レコード・万年筆・オルゴール
・楽品類・花札・トランプ
◉取扱品以外のものや御連絡はなんなり御申しつけ下さい
☆本店営業品目
・時計・眼鏡・貴金属・万年筆・楽器・ラジオ・テレビ・レコード・家庭電化器具
時計と音楽・デンキのデパート
金光堂
平市5丁目 TEL・4595
磐城市本町 TEL・2853

平名物
松の月
発売以来30余年素朴な風味は今以って変らぬごひいきを戴いております
（一本 80円 折180円から）
ぴんぴん平餅本舗
松月堂
平市銀座 TEL.2206

他の年金も通算したいが ⑬

皆保険の線で通算実現を具体化

国民年金の疑問

【問い】各種の年金制度の間を転々と移動し、それぞれの制度において要求される受給資格期間を満たすことができなかったときは、どの制度からも老令年金（退職年金）が受けられないことになるのではないか。

【答え】これは各年金制度相互間の通算制度の実現によって解消される問題です。特に国民年金は国民皆年金の理想を実現するために誕生したものであるから、各年金制度間の通算は国民年金の発足を契機としてぜひとも実現されなければならない性質のものです。この目的を実現するため政府では関係各省が協力して、通算の具体案を策定中です。この具体案の骨子は個々の年金制度において老令（退職）年金の受給に必要な資格期間を満たすことができなかった人であっても、各制度の適用期間を通算すれば二十年または二十五年の期間になるときは、各制度から適用期間に応ずる減額年金を支給するというものです。

このことによって各制度間で職業を変え、職場をかえたために転々とし、したがってどこからも年金をもらえなかったといった不合理は解消され、国民誰もが老令年金をそれぞれの制度から受けることになるわけです。なお通算に当たっては既得権の尊重もできるだけ行なわれるハズです。

（厚生省年金局）

平二小で献本運動

平第二小学校は二十七日からの読書週間にちなみ十一月九日まで献本運動を行なうことになった。学校図書館の充実とPTA教養に供するので、各家庭で読み終わった図書や雑誌を望んでいる。

「大阪城物語」遺聞 ③

高萩精玄

（五）

以下に述べる所蔵の文献の記述については、そのひょう信性には多少の危惧のあることを認めざるを得ないが「古今武家盛衰記」巻十「八万千石余筒井伊賀守定次」の項に、

●（上略）関が原へ供奉して功あり、本領を賜わりしが、慶長十三年六月所領悉く殁収せらる其故は、中の坊飛弾守小身にして、殊に筒井が与力たることを憤り、連々に之を潜す。折節筒井家が家中に異論あって国中大いに騒動す。其上異心の企（一説に切支丹宗たることを露顕すという）露顕する故、改易せらる。（二〇六頁）

とあって「磐城平に」とか「鳥居右京太夫へ預けらる」とかとは記されていない。同書同巻、しかも定次の項の直後の松平越後守忠信の場合には、はっきりと「慶長十五庚戌年二月二日所領没収あり彼地にて病死、時に廿六歳」富田信濃守知信（同書では信高）についても「慶長十八年癸丑十月廿四日、領地ことごとく没収し、奥州岩城郡平城主鳥居右太夫忠政へ預けらる」（同書巻六一二五頁）と明記されている。しかし、羽柴下総守勝雅については、ただ「石田に与し、居城神戸に籠り、堅く守る。関が原敗ると聞きて逐電す」とのみ書かれているが、鳥居忠政に預けられたことは、前記「磐城史料」によって明白。ひとり、筒井伊賀守定次のみ、証拠不充分というところ。

更に「関難聞記」坤の巻に「（慶長二十年乙卯三月五日、前侍従筒井定次、伊賀国のたく所に於てりく誅せらる。浪々の身として潜に大阪の城中へ内応するの事露顕するに依てなり」とあり、これには伊賀国のたく所に於いてと明記されている。勿論これらの記述を信用して、定次の磐城たく遷説を全国的に否定するというのではないが、郷土人としては、更に、証拠固めをする必要があるように思われる殊に、高柳光寿氏の「定次自身も大阪に通じて、大野主馬治長を大和郡山に入れた云々」の記事に到っては、遙かなる幾山河をへだてた磐城平の地に幽閉されていた筒井定次にとっては実行不可能な事どもではなかったろうか。

【筆者は内高教頭】

入学祝いに水飲み場を寄付

好間中一年生

〇…好間中（田子健作校長）にこのほどタイル張りの立派な水飲場が完成した。これは今春入学した七百人が"入学祝い"として寄贈したもので、三カ所に新設され千三百四十人の全校生が利用している。

〇…窓を利用した水飲場は長さ三・六㍍、巾三十㌢のもの一カ所、長さ一・八㍍のもの二カ所の計三カ所だが、蛇口は全部横向きとしてヒネリ良くし、先端（水の出口）は自由に上下に向けられる仕組み。

〇…入学当時は七百人を数えた一年生は炭鉱界の不況から他に転校したものが五十八人もおり、現在六百四十八人に減り、淋しさを感じさせている。

寄贈された立派な水飲場

慶弔録

◇内郷市◇ 二十四日届出

【出生】▼帯木光江（高坂町桜井九二 勉長女）▼川向正義（常磐市上湯谷字長倉 良次二男）

【結婚】▼大樋章蔵（宮町蔵根五四 貞勝長男）神田ツヨ（新潟県北蒲原郡笹神村 惣五長女）

【死亡】▼中野義光（五七）＝立野八一▼高木アヤ（五三）＝東京都足立区梅田町

◇磐城市◇

【出生】▼小野規子（下町一二 泰三三女）

【結婚】▼佐々木定伊（内郷市綴町秋山四七 ヤヘ二男）▼小野芳（古港一三九 ミチ三女）

【死亡】▼星野熊吉（六八）＝橋本七

民報映画案内

※【平市】 1日まで

★世界館（五・一八）王将（七・〇三）傷ついた野獣（八・二四）疵千両

★平東映（六・〇一）嵐の中の若者たち（七・二五）恋しぐれ千両勝負（八・三一）三つの謎

★平館（五・四二）女難旅行（七・一五）伴淳の駐在日記（八・四〇）春の夢（29日まで）

★東宝民劇（五・三五）羽織の大将（七・二五）電送人間（九・〇五）新三等重役・当たるも八卦の巻

★平新東宝（七・三六）若社長と爆発娘（八・五二）女巌窟王

★三夜東映（六・二八）やくざ大名（八・〇〇）ふり袖太平記（九・二三）七つの顔の男だぜ

★平日活（六・〇六）闇を裂く口笛（七・二二）すべてが狂っている（八・三五）英雄候補生

★ひかり座（六・三五）殺したいほど好き（八・三〇）アメリカの弾痕（31日まで）

★聚楽館（六・五五）皆殺しとりで（八・三〇）アフリカの星（31日まで）

※【内郷市】

★綴映劇 スパイと貞操 性と人間 ネコと人間と性（28日まで）

★第二イワキ 砂漠を渡る太陽 切られ与三郎 接吻泥棒（1日まで）

※【常磐市湯本】 1日まで

★湯本座 山小屋の狼火 最後の航海 真昼の決斗（31日まで）

★三函座 バナナ 銀座のどら猫 最後の切札

★常磐座 黒部谷の対決 神田祭り喧嘩笠 向うみずの三日間

★常磐日活 南海の狼火 大相撲秋場所 一狂熱の季節

※【磐城市小名浜】 1日まで

★国際 ぼく東綺たん 安珍と清姫

★磐城座 事件記者 ある恋の物語 十六歳

★金星座 太陽の墓場 トップ屋を殺せ 鑑賞用男性

★銀星座 禁断の砂漠 唇によだれ 大爆破（31日まで）

★東映 親らん 比叡の血煙り マッキンレー征服

★第二東映 獄門坂の決斗 やくざ大名 鞍馬天狗

※【勿来市植田】 1日まで

★菊多館 夜六時 花の吉原百人斬り 白い粉の恐怖 富士見峠の対決

★うえた館 夜六時 傷ついた野獣 次郎長富士（続） 犬神屋敷

★中央館 夜六時 このひげ百万弗 幽霊繁昌記 喧嘩太郎

※【四倉町】

★四倉国際 シマロンキット 休暇はパリで

★東宝・海盛座 いろはにほへと 闇法師（27日まで）

100貨店

「やれ打つな、ハエが手をする足をする」（一茶）封建時代の百姓は、まったくハエと同じような存在だった。同じ人間である以上、あわれな百姓を粗末に扱ってはならないゾーと、農家生まれの一茶は、そのことをいいたかったのだろう。とにかく、数日、ぐっと寒さが加わって朝、晩ハエの元気がなくなった。ハエたたきを振りあげても、逃げられないでいる。人間社会も同様、季節の変わり目とあって、神経痛やらデキモノなどで、うなっている人が少なくない。ハエがよろめき出してきたら、人間の病気がぶりかえす頃と心得、体の弱い人はとくに注意した方がいい。「やれ病気、ハエがよろめく、寒さかな」である。病気は天の警告、病気になったら、原因をつきつめることである。どうしてなったかということより、早く治すことだけに熱中するから、病根を絶えさせることができないのが多い。健康管理というのは各家庭においてこそ実施してほしい。「病気、すぐ医者」ということでは、病気は絶えない。（龍人）

NHK 第一 1040KC

26

- 6・05 劇「ほえろアンデス」
- 12 ユーモア教室 平尾光子
- 30 「1丁目1番地」鎌田彌惠
- 7・30 浪曲ドラマ「天保六道銭」久松保夫 名古屋章 浪曲浪花家辰造
- 8・00 即興劇場 渋沢秀雄 長崎抜天 佐々木久子
- 30 昔は昔今は今「人生とアクセサリー」足なみ揃えて
- 9・10 ニュース解説 橋本忠正
- 25 芸能ホール 劇「雨やどりの草紙」香川京子 森雅之 金子信雄

NHK 第二 1540KC

- 6・25 ❶産婦人科における便秘❷心筋梗塞の病後指導
- 45 そろばん教室
- 7・05 「品質管理入門」石川馨
- 15 「複式簿記の実務」宮坂保清
- 30 若い世代へ❶私はこんな人を選ぶ❷青年だより
- 8・00 技術革新と日本産業 座談会「技術革新と経営」菅谷重平 木川田一隆 小林宏治 田島義博
- 9・00 ラジオ劇場「こがね・きりしたん」八木隆一郎作 若山弦蔵 坂東鶴之助

RFC ラジオ福島 800KC

- 6・00 あばれ剣法▽小金馬の世界童話集
- 20 ポケットジョッキー
- 7・15 人情夜話「あした晴れるか」❸長門裕之 渡辺美佐子
- 30 歌謡百景 私が選んだ本と歌の巻 小沢昭一 横山道代
- 8・00 素人ものまねコンクール ゲスト白根一男 司会市村俊幸
- 30 コロムビアアワー「ひばり・透ショー」
- 9・00 明色ものまね勝抜き歌合戦 司会三和完児
- 30 連続ゴールデンドラマ「夜光虫」90回 司葉子 小栗一也 他

NHK・TV 第四チャンネル

- 6・00 こどもホール「うた時計」中條博雄 中西弘光他
- 30 希望に生きる「苦しみに耐えて」（アルバイト学生の記録）
- 7・15 バス通り裏 小栗一也 織賀邦江 佐藤英夫
- 30 上方劇場「親馬鹿ちゃんりん」アチャコ 浪花千栄子
- 8・00 X氏いわく「独り身の気やすさ」X氏＝淡谷のり子 遠藤慎吾 蟲夕起子
- 30 今宵たのしく「卒業舞踏会」服部島田バレー団
- 9・00 選挙への提言 長谷部忠 吉村正 臼井吉見

御婚礼のおふとんは……
純綿夜具 一組 4850円から
秩父夜具 一組 6800円から
キルテング 洋掛一枚 4200円から
秩父座布団 5枚組 1500円から
毛布 一枚 680円から
ふとんのススキ 平市新川町 電2422

ちょっと…たかいんです！
変わったおにぎりを作って見ました
お一人前（3コ） 100円
一コ 30―50円
数が多ければご予算に応じます
出前迅速
平・仲見世 えび寿 電3967

不断の研究と技術で生かす新しい
8時間仕上げ DP
カメラセンター
富士商会 平駅前 TEL・4744

ぎょうざの店 宝竜 平・田村無線隣 電四九一六

コーヒー タイラ エデン

スライド・アドバルーン
風船玉（水素入）の御用命は
常磐広告社
平市大町二五（東北電力隣）電四三二九

お土産に…
シュウマイ フライ
トンカツ サラダ
大量御注文は前日に…
シュウマイセンター
平駅前中央通 電3633 日光旅館隣

正しい運転
よいサービス

運転者募集
TEL・4591
平和タクシー

白セメント
平市四丁目 電代四一〇一 野内

〇看護婦 家政婦の御用命は
電話二三〇七番
労働大臣認可 平看護婦家政婦斡旋所
〇親切丁寧な看護婦、家政婦をご利用下さい 平市南町

事務
女子三名▽高校卒▽通勤可能の方▽履歴書本人持参▽優遇給与▽委細面談
平市五丁目 森永牛乳経理部

募集
▽看護婦一名▽住込可能な方▽委細面談
平市田町 電二五五九 井坂医院

美容
技術者及び見習若干名▽年令不問▽通住不問優遇▽委細面談
磐城市横町 ナナ美容院 電二九九二