夕刊
いわき民報
発行所
平市田町63
いわき民報社
社長　野沢武蔵
電話（代表）4161番
©いわき民報社 1960

秋の紳士服
明るく爽やかな
初秋のタッチ！
ムードの秋をいろどる
新作のかずかずを
取揃えました
ホカヤ
平・3　TEL・2203

高柴ダム

無災害90万時間の大記録

清水建設に近く中央表彰

全国で二番目の成績

田人村大井戸沢地内鮫川の高柴ダム建設工事をしている清水建設土木鮫川建設所（石塚林一所長ほか所員百三十人）は三十四年十二月二十七日から無災害を続け九月二十三日で第四種の九十万時間無災害の大記録を樹立、近く中央表彰される。これはさる六月に達成した新潟県の村上建設に次いで全国で二番目という快記録で、とくに災害の多いダム建設事業所だけにその優秀性がたたえられている。

定期的に災害防止対協開く

現場では毎日、反省会

清水建設会社は三十三年十一月三日から工事に着手、三十四年から無災害記録の更新を続けているもので、三十五年三月二日に第一種二十五万時間を達成したのをはじめ四月十三日に第二種四十万時間【高サ60㍍のところでワク取り付け作業】

六月十一日に第三種六十万時間を越えそれぞれ労働基準局から表彰を受けている。徹夜の突貫工事にもかかわらず短期間に記録を更新しており、この分なら全国初の第五種百二十五万時間の大記録達成も確実視されている。

災害防止にあたっては県鮫川総合開発事務所長小川豊一氏が中心となり、監督者、発注主、業者が一体となった災害防止対策協議会を毎月一回定期的に開いて安全作業点検、相談、現場視察など行なって不備なところはどしどし改善させ事故防止に備えている。また現場では班長を中心に毎月一回作業員の安全委員会を開いて作業の安全について話し合うほか、毎日作業を終えてからその日の作業内容の反省をしたり、あすの仕事について細かい打ち合わせを行なうなど事故防止に万全を期している。

同作業所では新潟県下の黒又川ダム建設も行ない技術者も優秀で、同ダム建設で労働大臣から努力賞を受けたほか十月には安全衛生管理優良事業所としても労働大臣賞を受けている。

体操兼用の制帽

平一小で男女とも採用

平第一小学校では児童に白の運動帽子を制帽として採用した。帽子をかぶらない子供や、あってもまちまちでとくに校外に出た場合に統一がとれないのと、見苦しいところから市内の小学校にさきがけて制帽を作ったもの。誰がみても一目で学年がわかるように、一、二年生は赤、三、四年生は黄、五、六年生は青の線を二本入れてあるこれで男子児童の黒い帽子はなくなり、体操帽子にも兼用とする。ツバの小さなスポーティーなもの帽子は六十円だが児童負担は五十円で残り十円はPTA会費から補助した。

【平一小の制帽】

常磐労組臨時大会　炭鉱労組臨時大会は三十日午前八時半から浅野記念会館に開く。

功労、優良運転手に本部長賞

勿来

秋の交通安全旬間の行事の一環として県警本部と県交通安全協会では交通功労者と優良運転者などを表彰する。石城からは既報のとおり植田小学校交通安全隊が県下でただ一校東北管区警察局長表彰を受けるほか交通功労者七人、優良運転者七人、運転者会二、学校交通安全隊二校が表彰される。

◇東北管区警察局長賞▽優良学校安全隊＝植田小交通安全隊

◇県本部長、県交通安全協会長賞▽交通功労者＝碓井橘造（平）熊谷光雄（同）佐藤均平（勿来）鷲一男（同）馬上庄治（磐城）渡辺毅（常磐）佐藤操（内郷）▽優良運転者＝碇川喜平（平）吉田平（同）我妻梅（勿来）長谷川露良（同）岡部実（磐城）竹野実（内郷）長谷川豊三（常磐）▽優良運転者会＝遠野町運転者会（勿来）内郷市運転者会（内郷）▽優良学校交通安全隊＝小名浜第二小安全隊（磐城）四倉小安全隊（四倉）

◇学童作品▽ポスター小学生＝❸坂本はるみ（夏井小五年）▽中学生❸浦山もと子（平三中一年）高橋南美女子（内郷一中三年）▽作文小学生＝❷大塚美也子（平三小四年）▽中学生❶佐藤寿美子（平一中三年）

交通ポスター作文入選者

内郷

内郷署は三十日午後一時から同署会議室で交通旬間の反省会を開くが、席上交通運動協力者、優良運転手の県警本部長表彰の伝達と交通ポスター、作文入選者の内郷署長表彰を行なう。本部長から晴れて表彰されるのは同市綴町沼尻一八採炭夫佐藤操さん（四二）ら三人、特に佐藤さんは六号国道の福島労災病院前から事故を一掃しようとさる五月下旬から毎週日曜日にはテープレコーダーで事故防止を街頭へ呼びかけたもの。

▽県警本部長賞＝内郷市綴町沼尻一八採炭夫佐藤操▽宮町滝一九弁野実（優良運転者）▽内郷一中三年高橋南美好（交通安全ポスター入賞）

◇学校作品ポスター入選（署長賞）＝❶高橋南美好（内郷一中三年）❷吉田正四（同）❸大越里里（同）▽佳作＝中井幸雄（一中二年）吉田邦男（同）佐藤ヒロ子（二中三年）鎌田昭夫（同二年）坂内克人（一中二年）

◇小学の部＝❶浅野洋一（高坂小四年）❷羽賀昭次（綴小三年）❷萩原博（高坂小五年）❸高橋道代（綴小四年）❸鈴木けい子（綴小五年）梅津敏晴（同小六年）

▽作文の部＝▽高校＝藁谷延子（内郷高定時制）「我々に身近な交通安全について」❷安藤栄子（同）「交通禍から人命を守ろう」▽中学の部＝❶藁谷嘉和（二中二年）「道路標語」❷戸田星美（同）❸三瓶道子（同）▽小学の部＝❶遠藤ゆう子（綴小四年）「交通安全について」❷加藤修子（同五年）❸佐藤むつ子（同五年）❸山口まり子（同六年）❸鈴木稲広（高坂小五年）

古河好間でけさ24時間スト

古河好間労組では中央指令によって、炭労の第一次統一行動に参加二十八日午前六時の一番方から保安要員三百人を残して全山二十四時間ストに突入した。これは炭労の三井三池における闘争支援などのためで、十一月一日には第二次統一行動として再び二十四時間ストに入る予定である。一日の減炭は千百トンが見込まれている。

人事消息

◇須賀川署長から勿来署長に栄転した菅原達夫警視は二十八日新任あいさつのため本社を訪れた。

菅原勿来署長

寸言

▼高柴ダムの清水建設は無災害90万時間を記録した。全国第二位という好成績、そのカゲには関係者の犠牲的な努力があった。備えあれば憂えなしである。

▼平一小で体操兼用の制服をつくった。負担も軽く、学年も判り、たしかに良い思いつきだ。

▼石城米はまずい。こんなレッテルが貼られたら、うまい米が自由に買える時になって、石城米に誰もがソッポを向くだろう〝まずかろう、安かろう〟である。

天気予報

お食事処 玉半提供

（小名浜測候所発表）

【今晩】北西の風、大体晴れ。

【あす】西風、晴れ時々曇り。

【海上】今晩は風波が高い、あすも多少ある見込み。

これでは買い手がなくなる

一等米わずかに三俵

胴割れの多い多収作

県食糧事務所石城出張所管内の今年度産の売り渡し米は二十日現在で一万二千七十二俵となったが、早場米出荷期限の三十一日までには二万俵に達するものと見られている。今年度産米の品質は毎年産米改善技術の向上などが叫ばれて来たため、やや向上して来ているとはいうものの、一等米はわずか二俵で、二等米は十五%に過ぎず三、四等米が全体の八割を占め、五等米が五%を占めている有様。それに最近はヤミ米の方が配給米より安く買えるとあって配給辞退が増え、ダブつく現状にあるため今後は品種の改良と品質改善によって〝うまい米〟を生産すべきであるとの声が高まって来ている。

石城地方の水稲栽培は十㌃当たり二俵以上の増収となる早植栽培が普及、全体の十七・五%の千四百六十㌶に及んでいる関係もあって出荷期が早まっているが、その時の天候の状況によって乾燥が悪くなることもあり、今年度の場合台風の影響が少なく、やゝ良かったという。また早く出荷するため早期乾燥するためと豊作で結実がやゝ軟かいので胴割れ米が多くなって来ているため乾燥、調整、品種の改良を図るべきであるとされている。県石城事務所や県食糧配給協議会などでは「戦後の米作は食糧不足から多収量の品種を作付けするようになり、政府も一定の価格で買い上げるため農家は一俵でも多く収穫できる品種を作付けする結果となったが、需給事情が緩和した今日では品質を改善しなければ買い手がなくなる」と警告を発している。なお同食糧事務所や石城地方産米改善協議会などでは〝土砂が多い〟といわれる磐城米については厳重な指導に乗り出し汚名を返上するよう努力している。

薬と健康
本年もカゼ予防は
お就寝（すやみ）前に一服して
明日は元気で御通勤
保険薬局　平市田町藤越向い　電二〇四四
あこう

風が呼んでる
サントリーがおともする！
オヤこれが　いつもの？…
思わず瓶を見なおしたくなる
空の下で飲むとそんなにウマイのです
行楽には　お忘れなく！
▽サントリー白札ポケット瓶……二〇〇円
☆配達迅速☆
大喜多や
平・聚楽館前通り　電3722 4601

平ぎんざの街角に素適な靴のウインドーあなたと私の靴の店

靴のフランセ
平・ぎんざ

四四三一
四四三二
出前の酒喜庵

ふらんすなし 高級ケーキ

★ゴールドロール	1コ	30円
ブッシエロール	〃	30円
プラリネロール	〃	30円
エクレア	〃	30円
コルネホーン	〃	30円
シユウクリーム	〃	30円
ババロア	〃	35円
★スペシャルベビーシウ	10コ入1箱	100円

じゃんがら本舗
／その他ご注文に応じ各種ご調製いたしますから仰せつけ下さいませ
みよし
本店／電5036・銀座店／電5037

20万円の豪華校旗
平工に同窓会が贈る

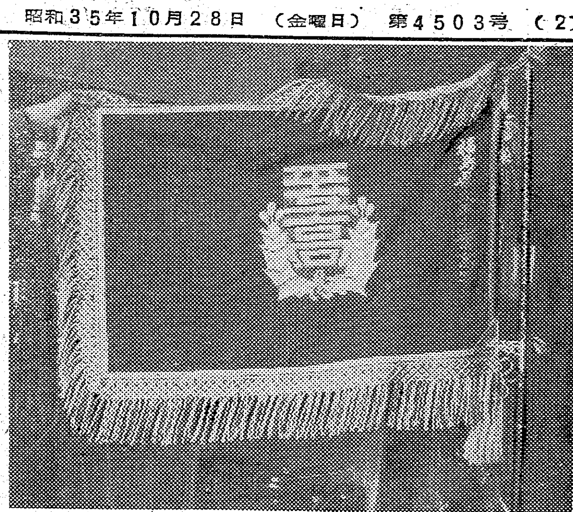

【できあがった平工の校旗】

平工同窓会（会長鈴木達吉氏）では十一月三日の設立二十周年記念式を祝して三十万円で立派な校旗を作って学校に寄贈する。平工は昭和二十年三月戦災にあい校舎とともに校旗を焼失してからまる十五年を校旗もなく過ごして来た。同窓会（会員五千人）が七月下旬から呼びかけて募金、校旗を贈ることに決め東京高島屋に注文していたが二十六日に学校に届いた。ムラサキ色の地に純金糸で「平工高」純銀糸で桜の葉をししゅうしたもので、高島屋デパートでも初めての豪華版という最高価格の校旗、旗だけで十七万円付属品一切で二十万円。三日正式に学校に引き渡される。

ハナ肇とジャズショー招待
平専門店会秋のサービス売り出し

平専門店会秋の売り出しは〝ハナ肇とジャズショー招待〟で二十九日から十一月二十七日まで始まる招待は二千五百円で一人（百円補助券つき）でショーは十二月四日平市公会堂本館で午前十一時、午後二時、五時の三回に分けて行なう。一行はハナ肇とクレージキャッツ、ブラック・キャッツにエセル中田、笈田敏夫など。

平署高橋巡査
ジープで優勝
浜通り運転競技大会

浜通り警察官第二回自動車運転競技大会は二十七日午前九時から内郷市小島の平自動車検査場に九署の代表十六人が参加して開き、自動車の腕前を争った結果、乗用車の部で富岡署の中村清四郎巡査が、またジープの部で平署の高橋孝雄巡査がそれぞれ優勝した。成績次のとおり。

▽乗用車の部❶中村清四郎（富岡）❷渡辺成芳（原町）❸折笠正雄（勿来）▽ジープの部❶高橋孝雄（平署）❷吉田文男（浪江）❸小野孝（富岡）

優良61家庭を表彰
内郷

内郷市は三十五年度の国保優良家庭六十一世帯を十一月五日午前九時から公会堂で表彰することになった。地区別被表彰者は次のとおり。

▽高坂地区＝江尻稲美、戸村紀一、高瀬勇、玄葉須恵、青木ミカ、遠藤聰、片柳ヨシ▽綴地区＝松井花子、遠藤二郎男、綿引誠次郎、羽賀憲蔵、永山正、小池茂男、佐藤ヒロ、高橋ミヨシ、添田イワノ、宮沢清、中島六郎、大山クマ▽白水地区＝町竹内清、池田諺、渡辺松男、鈴木喜市、花塚好美、土方宗太郎、伊藤辰吉、比佐ナカ▽宮地区＝鈴木留吉、渡辺四郎、神田喜一郎、遠井湯一、山崎俊男、茨木岩太郎、清野ひでよ、中村熊次、小野綱吉、神山正義、阿部イチ、中田春政、管野信義、高岡茂明、菅野盛雄、六角善一▽内町地区＝鈴木好定、永山源一、斎藤周蔵、酒井盛治、馬目泰豊、小川ハル、六野常吉▽御厩地区＝藤田功、引地市子、渡辺尚、千葉需、小野義男、渡辺毅枝、近藤松次▽小島地区＝山崎周吉、斎藤ハル▽高野地区＝白鳥繁、渡辺実

日展に初入選
ハンコ芸術の極致　綿引さんの「てん刻」

平市旧城跡三ノ八綿引欣吾さん（三四）＝千斉＝は十一月一日から十二月六日まで東京都美術館で開く第三回日展のてん刻の部に初入選した。綿引さんはこれまで毎日展に四回連続入選しているが、三年前から日展入選をめざして精進して来た。入選したてん刻は「寒尽不知年＝寒尽きれども年を知らず」で五センチ角に刻んだてん刻芸術。

てん刻は定った寸法の中にあらゆる情趣を盛る最小の美術であり、それだけに洗練された神経が必要とされる。一字一字の文字の造形の肥そお、長短、老蒼軽妙が相結び、相接して、稚趣風いん、厳正、荘重などの興趣をもたせるハンコ芸術の極致といわれる。

【日展入選のてん刻】

一ノ坪の水排溝が完成

内郷市一ノ坪部落から要望されていた同地区の排水溝改修工事は去る九月初旬から失対事業で進められていたが、コンクリート張りの立派な排水溝が完成した。溝は一ノ坪地内の浅野記念館前から宮踏切に通ずる延長百㍍、巾一・二㍍深サ五十㌢のもの。これで部落民はドブ川の悪臭から解放されることになった。

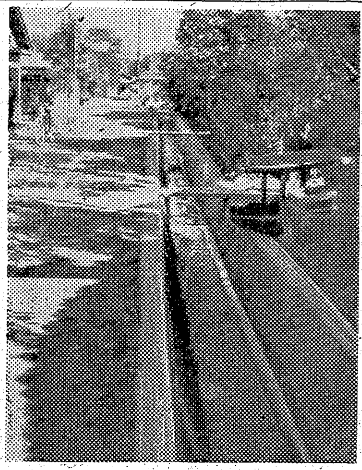

完成した一ノ坪排水溝

訂正 二十七日付け「マサゴ自動車」広告中スーパーカブ号現金正価「五八〇〇〇円」は「五五〇〇〇円」の誤りでした。おわびして訂正します。

くらし随筆
二人の兄弟
山田バンマロ

教育施設の貧弱さとか、凡べてに恵まれている地域環境からとか、とにかく数限りない理由や原因で、平市ほど文化程度の低くく乏ぼしいところは無いと、憂町の先駆者や遠来の人々の口の端から、ぶ躾に近い言葉を聞かされる。この土地に生まれて育だち、そしてこの土地に住んでいる私達には、こんな押しつぶされた響きを耳にするたびに、全身に冷や水を浴びせかけられたような悪感を感ずる。何年経っても淀んだ古池のように、新鮮がなくいつも単調な足どりで十年一日の如く、少しの伸びも成長もないほど殺風景なことはない。寂びしい限りである。もっと前進的な変化と屈折があってほしい。だから、どんな小さな事でも構わぬから、幾らかでも文化的な栄養資料をこの土地に住を構えている限りにおいて是非そこへ関心を集中してもらいたい。というのが識者間の要望であり、それがまた本然の叫びでもあるようだ。

◇

釜屋の諸橋兄弟が、手を組み、巨費を投げ出して、由緒の深い旧城跡安藤公の仮寓前（平安倶楽部門前）に碑を建て、人々に、復古の思想を呼びかけて、多少でも精神文化の昂揚に役立たせようと、目下大童で完成に意をそそいでいる。

◇

画は勿論、書に詩に、超人的至芸の城に達している日本画壇の長老松林桂月先生が特に親交の厚い諸橋元三郎氏に寄せた平城懐古の一書を碑に刻ざみ、これを文化興隆への礎（いしずえ）にしたいと云うのが建碑に対する会計さんのねらいである。それに同調したのが兄の久太郎翁である。この二人を目の前でほめる事は一寸恐だが、生（なま）臭い風の吹きまくる昨今、誠に思いつきな計画であるといゝたい。（釜屋店員）

市況

魚類（単位＝円）

（二十七日午後―二十八日正午）

二十八日の小名浜は前日から入港中のサンマ船がサンマを水揚げした。海がしけたため底引漁はなく刺網のメヌケが出回った。

【小名浜港】サンマ船三隻　刺網船一隻

▼サンマ　十四万二千キロ　四七・五―四五・五▼メヌケ　三千キロ　一〇〇―六五

【江名港】水揚げなし

【中之作港】水揚げなし

【サンマ鮮魚出荷】二十七日国鉄泉駅小名浜臨鉄調べ

▼東京＝三車

野菜（単位＝円）

▽ホウレン草	一三―一七（東）
▽白菜	八―一五（キロ）
▽ヘラナ	二一―一一（東）
▽タマナ	二〇―一五（キロ）
▽ネギ	三八―二七（東）
▽大根	一三―一七（キロ）
▽ゴボウ	二七―一〇（〃）
▽ニンジン	六〇―三〇（〃）
▽ナス	一三―一八（〃）
▽キュウリ	四五―二七（〃）
▽タマネギ	四〇―二〇（〃）
▽ニラ	八―一三（東）
▽ゴボウ	一五―一八（キロ）
▽サツマイモ	一五―一七（〃）
▽サトイモ	三七―一五（〃）
▽ヤマトイモ	八〇―四〇（〃）
▽インゲン	四〇―三〇（〃）
▽ネショウガ	四〇―二〇（〃）
▽カブ	八―一四（東）
▽玉子	一三―一六（コ）

果物

▽リンゴ	四〇―二七（キロ）
▽ミカン	六五―四五（〃）
▽ナシ	三〇―一五（〃）
▽カキ	五〇―二七（〃）
▽イチジク	五五―二〇（〃）

（丸平青果市場調べ）

平商工

＝ふくたやで＝外商部新設＝　平市二丁目ふくたやでは外商部を新設。

蒲団のご相談は　大河原　平市ひかり座前　電四六八二

文具のナガノ

名入手拭　馬目染工場　平・五　電二五五八

秋の食欲を満たす味と栄養！　カツライス　松…150円　竹…200円　梅…250円　カツ丼　鶴…170円　亀…220円　とんかつ大寶　仮営業所　平市役所裏　TEL・2968

石葉（せきよう）　平市紅小路　電三〇五四

最も信頼してお求め願える　全メーカー直営月販店　カメラセンター　富士商会　平駅前　TEL・4744

時計は　吉栄時計店　平市30米大通　電四九五六　メガネは　吉栄眼鏡店

貴女のヘアースタイルは断然素晴らしい　絹の髪　夢のウエーブ　ラビューパーマで！　平・ぎんざ　メイ美容室

うちわ　カレンダー　広告マッチ　嘉見家　平市大町　電五四六九

ひな鳥は　湯本の鳥静　電（代）三一五一

スカッチ　コニヤック　タイラ　エデン

豊富な経験　入念な仕上　良心的な価格　石川テント　小名浜古港　電3260

団らんの家族が囲む鍋一つ　なべ物が、恋しい季節になりました。只今、二階金物売り場には、各種の鍋類が豊富に入荷し、それぞれ食欲を誘っております　天ぷら鍋　一八〇円―二五〇円　湯豆ふ鍋　二〇〇円―四〇〇円　チャイナ鍋　一四〇円―一一〇〇円　ジンギスカン鍋　五二〇円から　重ね角むし器　七二〇円―一六〇〇円　寄せ鍋（陶製）　二〇〇円―一五五〇円　募集　三輪車運転者　一名　男・女店員　各二名　平市　藤越

皆様の喫茶バー　トミ　平市才槌小路　電話五四七九

広告マッチ　割り箸　扇子　カレンダー　うちわ　タオル手拭　サトー広告社　平市三十九町（三十米商工会館先）　電話三七九〇番

バンド各種入荷しました　新薬の店　三共薬舗　平駅前大通り　電三〇六三

大塚の牛豚肉　御惣菜　本店（平）電二六五八　支店（湯本）電二九八三

味を着る！　仕立の良さと着心地の良さが自慢の　別誂　ナイロン丹前　ベンベルグ丹前　銘仙丹前　お召丹前　ウール丹前　木綿丹前　◎外商部を設けました…　外商部員を求む　セールスマン　2名　配達員　1名　ふとん製造経験者　2名　サラリー其の他はご相談に応じます　履歴書を御持参下さい　チエンストアー　ふとんの　ふくたや　平・2　TEL・2748

県発明展、平で開催

12月 一千点の出品を予想

第六回福島県発明展と同発明展平地区予選は十二月二日から三日間、平市公会堂本館で開催することに決まり、県下から六百点、平地区だけでも三百点合計一千点からの出品が予想されている。参加資格は一部が一般発明家と会社工場の企業体出品、二部が学校職員、三部が小中高校児童生徒で出品物は最近特許、登録をした発明品が考案物、特許、登録出願中のもの、その他の新製品、試作品。平市役所商工課で申し込みを十一月二十六日まで受け付け、審査は大会初日の十二月二日午後一時から行なう入賞者には県知事賞、平市長賞、発明会会長賞、発明会県支部長賞、県教育長賞など盛りたくさんあり、主催者側では多数応募を希望している。

今度は福祉に百枚

雑巾婆さん“死ぬまで縫います”

平二中や平三小に寄付して市民の話題となっている“雑巾婆さん”平市鎌田町三五、吉田ハチさん（八七）は二十八日、平市役所へと手縫いの雑巾百枚を寄付、須藤福祉事務所長に渡した。働くために生まれた、一度も病気したことがないという吉田さんは、雑巾で世の中イにしてもらおうとことしから雑巾縫いを始め、毎朝五時から夜の十時ごろまで縫ってはアチコチに寄付している。古衣を洗って張りそろえてから手縫いにかかるが、メガネさえかければ針の糸とおしも全部自分でやる。息子さんに休め休めといわれても働くために生まれたんだと、テレビを見ながらセッセと毎日雑巾縫い。生きている間は縫い続けると来年米寿の祝いを迎える人とは思えぬ元気さ。

吉田ハチさんの話＝生きている間は働きます。写真で人間の動くのを見ても仕方がないから映画は見ないし、遊びにも出かけない。テレビを見ているとこのごろの人間はずいぶんセッカチになったもんだ。

雑巾を寄付する吉田ハチさん

山内、大友さんを表彰

水鉄局 置き石発見し救う

水戸鉄道管理局は双葉郡楢葉町大字北向字中川原一四、四倉町役場職員山内慶喜さん（三〇）と同町工員大友茂夫さん（三七）の二人を鉄道愛護協力者として局長表彰、平鉄道公安室から伝達した。

二人は九月十五日午後六時半ごろ常磐線竜田―四倉間の線路に子供の頭大の石が置かれてあったのを発見して取り除いたほか四十三個の大量置き石をみつけ取り除いたもの。もし発見が遅れれば直後に通過した三六七列車（貨物）の大事故も予想されたという。

磐城産文祭打ち合わせ 磐城市では産業文化祭評議員会を十一月一日午後一時から市役所大会議室で開き、十一月二十六日から三日間開催する第七回市産業文化祭の運営などについて打ち合わせする。

ボイラ溶接士試験 ボイラ溶接士試験は十一月二十二日午前九時から福島労基局（福島市北五老内町）で行なわれる。受験希望者は十一月十二日最寄りの労基署へ、受験料二百円を添付して申し込むこと。

こまりごと相談員協議会 平市こまりごと相談員打ち合わせ会は十一月二日午後一時半から福祉事務所で開き、これまでの相談の反省と少年センター運営について協議する。

あす四つの喜び報告会

四倉小で

四倉小学校（校長草野仁氏）は二十九日午後二時半から同校礼法室で四つの喜びの報告会を開く。

❶昭和三十四年度の地方教育費の調査の実施に優秀な成績をあげ、さる三月三十一日文部大臣表彰。

❷四倉こども信用金庫が去る十月十七日文部大臣表彰。

❸第十回全国学校保健大会教育視察校として十月十七日優秀な成績を収めた。

❹四倉小学校の交通安全指導が優秀で十月二十九日県警本部長県交通安全協会長賞をうけた。

市政の伝播率ではトップ

平市政だより 少ない市民の意見

平市役所市長公室広報課は市政だよりを中心とした市政の世論調査を行なった。これは中学生を持つ家庭千四百二十世帯を対象にアンケートをとったもので、平市全市民一万四千世帯の約一割に当たる。

まず七万市民は平市政をどのようなところ手段で知っているかだが市政だより四十・三%、回覧版三十一、新聞十七・三%、ラジオ六・六%、掲示板一・八%、職員から聞く一・五%、窓口で聞く〇・四%、その他一・一%と市政だよりを通じて市政を知る市民がトップを占めている。反面市民が市当局に意見を伝達する場合、直接各課に連絡する三十七・七%、地元市会議員に依頼十三・九%、事務嘱託十・四%、黙っている（いっても無駄）九・八%、職員に話す七・六、知人に頼む七・四%、市長に二・四%、新聞に投書二・一%、市政だよりへ投書一・六%その他七・一%で、事務嘱託員より市会議員に依頼する方が多く、いっても無駄だと黙っている市民が九・八%もあるのが注目される。また市民が市役所に行く回数は月一回が二十九・八%、二、三回が二十五%、四、五回五・三%、全然行かない人達が三十五・五%。その市役所職員の応待は普通が六十二・一%、親切十二・三%、不親切七・五%だったが、不親切なのは一般職員より課長、係長クラスの言葉がゾンザイだというものが多かった。

生活苦で万引85回

土工の妻が10万円相当

四倉

平署四倉警部補派出所は四倉町福田町の某女（三七）を盗みの疑いで調べている。某女は土工の妻で三人の子供がありの生活苦から去る三十三年二月はじめから本年九月中ごろまで足かけ三年間に、四倉町石屋洋品店、やなぎや洋品店、あまさけや洋品店いわきや、松尾、野口呉服店の六軒から八十五回にわたり十万四千百七十円相当の子供衣料や反物などを万引き、子供用にしたほか一部を入質したもの。被害届は一件も出ていないが、警察が質屋を調べたところ同一の人間が新品を次々と入質し全部流していることから発覚したもの。

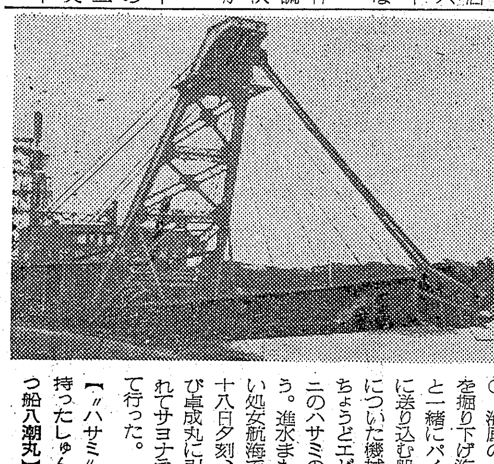

雨で不成績だった 内郷の畜犬登録

内郷市は十九、二十の両日市内四カ所で三十五年度第二回狂犬病予防注射と畜犬登録を実施した結果、八十%の目標を二十%も下回る六十%と不調だった。

このため十一月初旬からの登録促進運動には野犬狩り、一般家庭を巡回し完全登録を行なうことになった。

市の推定頭数は千二百頭で、このうち四百三十五頭が注射を行ない、六百四頭を登録させたが雨にたたられて不成績になったものとみている。第二回目からは交付手数料として百八十円を徴収される。

石城地方農業委員連合会 石城地方農委連合会は三十一日午後一時から県石城事務所会議室で総会を開き❶昨年度の決算❷今年度予算❸十一月二十七日磐女で開かれる県下農委大会での提議案などを審議する。

豊間保育所の土堤が決壊

台風25号で

二十七日本県東北海上を通過した台風25号の高潮で同日夜、平市豊間字塩場の豊間保育所（所長遠藤菊次郎氏、園児百人）の海岸寄りの土堤（高さ二㍍）が幅三㍍にわたって決壊した。これは台風24号の高潮に削られたあとをさらに襲われたため。

ななはま

○…二十七日朝磐城市小名浜商港一万㌧ふ頭にエビガニのハサミのような設備をもったふう変わりな船が係船して、折りから訪れてきた観光客を喜ばせた。

○…臨海土木工業所のしゅんせつ船八潮丸（五〇〇㌧）で、自力航行の装備がないので引き船第二十五卓成丸（二一四㌧）に引航され、横浜から裏日本の秋田港に向かう途中、台風25号に遭い海上がシケたため小名浜港に避難したもの。

○…海底の土砂を掘り下げ海水と一緒にパイプに送り込む船首についた機械がちょうどエビガニのハサミのよう。進水まもない処女航海で二十八日夕刻、再び卓成丸に引かれてサヨナラして行った。

【“ハサミ”を持ったしゅんせつ船八潮丸】

期間　昭和35年10月1日より12月末日まで

3つのお部屋を新調

豪華な家庭用品一式が当る

寶味淋 大特売

贈って喜ばれ
頂いて重宝な
贈答用ケースを
御利用下さい

規定
180ミリリットルびん 3本 につき抽せん券1枚
300ミリリットルびん 2本 につき抽せん券1枚
360ミリリットルかん入2コにつき抽せん券1枚
500ミリリットルびん 1本 につき抽せん券1枚
600ミリリットルびん 1本 につき抽せん券1枚
1.8リットルびん 1本 につき抽せん券3枚
18リットル壷入1本につき抽せん券30枚

景品

特賞
文化家庭用品一式……6本
（又は現金60万円）
◎客間用
応接5点セット カーペット 飾棚 ステレオ 電気掃除機
◎台所全営用
電気冷蔵庫 ステンレス調理台（流しつき）食器棚 ガスレンジ（オーブンつき）和洋食器セット トランジスタテレビ 瞬間湯沸器
◎寝室用
ベッド 三面鏡 洋服ダンス 3点セット

1等	12本
2等	60本
3等	120本
4等	600本
5等	1,200本
6等	600,000本

宝酒造 特約店
県南酒販（株）平支店
平市材木町 電3184

読書感想文発表会入選作品 ❷

題「謡曲物語」

平一小六年　山口倫子

「謡曲物語」という本を読んでいると「養老」のお話が出てきました。幼ない頃から母の話に聞き、絵本でしたしんできた「養老の滝」の物語のことでした。私の心のかたすみにわすれられず、残っていた物語の一つですが、遠い日の記憶をよびもどしながらもう一度よんでみたくなり、手にした本だったのです。滝の水にはふしぎな力があって、これを口にすれば、心もすがすがしく体のつかれもわすれ、長生きするなどという話は科学の時代に生きる私達にとってはとても信じられないこっけいな話のように思いました。

しかしそのようなりくつの上に立ってこの物語をみたらばかげた話になってしまいます。私は遠いむかしからこの物語が多くの人々に愛され、したしまれてきたことを、もう一度考えなおしてみました。時代がかわり人の考えがかわっても、よむ人の心にうったえる何かがあるのではないでしょうか。

五年生の時によんだ外国物語集にもこれににたような話がありました。キリストがおしえをときながらある村へいくと、結婚式があり、お客がいっぱいあつまってぶどう酒がなくなってしまいました。キリストは静かに立ち上がって水がめに手をふれますと、それがよいにおいのするぶどう酒になって人々によろこばれたということです。こんな手品師やにんじゅつつかいのようなことができるはずはありませんから、人々は水をのんでも酒をのんだ時と同じような気持ちになったのではないでしょうか。

養老の老人もまごころのこもったむすこの行ないに、たとえ水ではあってもあまいお酒のようなふしぎな力をもつ薬のように感じられたのではないでしょうか。

相手に親切にする心、相手を信ずる心を人々にもたせるためにこのような物語が生まれたのだろうと思います。

私たちはともすれば疑い深くなったり、小さな親切にふりむきもしないでいることがあります。また日常の行動にも、やればよいのだろうというようなことが見受けられるのですが、小さなことであっても、真心のこもった仕事であれば、きっと人々の心を動かすのではないでしょうか。父親にたいするむすこの真心、子供を信じて生きる老人の心を思うとき、たとえ二人の生活は貧しくてもきっと心豊かな生活を送ったにちがいありません。

ほんの童話にすぎないと思っていたこの物語も、よく味わいながらよむと大へんむずかしい考えや人々に対する作者の深いねがいがこめられているのにおどろくのでした。

慶弔録

◇平市◇　二十七日届出

【出生】▼鎌田保之（赤井字浅口七二・正治三男）

【結婚】▼新井親芳（月見町二五・万治四男）小林由子（月見町二五・恒彌長女）▼高田隆二（十五丁目隆一二男）若月順子（福島市新町八八の二）

【死亡】▼佐藤長吾（七六）＝鎌田町一四

◇内郷市◇　二十六日届出

【出生】▼松本正幸（高坂町立野一五・辰雄長男）▼佐藤和之（綴町秋山一〇・幸雄二男）▼開沼美津江（高坂町御殿一・重忠長女）

◇磐城市◇

【出生】▼金成薫（定西一八三・厳夫二女）

【死亡】▼江尻キエ（四八）＝愛宕八

民報映画案内

※【平市】　1日まで

★世界館（五・一八）王将（七・〇三）傷ついた野獣（八・二四）疵千両

★平東映（六・〇一）嵐の中の若者たち（七・二五）恋しぐれ千両勝負（八・三一）三つの謎

★平館（五・一二）女難旅行（七・〇八）伴淳の駐在日記（八・二四）春の夢（29日まで）

★東宝民劇（五・三五）羽織の大将（七・二五）電送人間（九・〇五）新三等重役・当たるも八卦の巻

★平新東宝（七・三六）若社長と爆発娘（八・五二）女蔵窟王

★三夜東映（六・二八）やくざ大名（八・〇〇）ふり袖太平記（九・三三）七つの顔の男だぜ

★平日活（六・〇六）闇を裂く口笛（七・二一）すべてが狂っている（八・三五）英雄候補生

★ひかり座（六・三五）殺したいほど好き（八・三〇）アメリカの弾痕（31日まで）

★聚楽館（六・五五）皆殺しとりで（八・三〇）アフリカの星（31日まで）

※【内郷市】

★綴映劇　スパイと貞操　性と人間　ネコと人間と性（28日まで）

★第二イワキ　砂漠を渡る太陽　切られ与三郎　接吻泥棒（1日まで）

※【常磐市湯本】　1日まで

★湯本座　山小屋の狼火　最後の航海　宣昼の決斗（31日まで）

★三函座　バナナ　銀座のどら猫　最後の切札

★常磐座　黒部谷の対決　神田祭り喧嘩笠　向うみずの三日間

★常磐日活　南海の狼火　大相撲秋場所　狂熱の季節

※【磐城市小名浜】　1日まで

★国際　ぼく東綺たん　安珍と清姫

★磐城座　事件記者　ある恋の物語　十六歳

★金星座　太陽の墓場　トップ屋を殺せ　鑑賞用男性

★銀星座　禁断の砂漠　唇によだれ　大爆破（31日まで）

★東映　親らん　比叡の血煙り　マッキンレー征服

★第二東映　獄門坂の決斗　やくざ大名　鞍馬天狗

※【勿来市植田】　1日まで

★菊多館　夜六時　花の吉原百人斬り　白い粉の恐怖　富士見峠の対決

★うえた館　夜六時　傷ついた野獣　次郎長富士（続）　犬神屋敷

★中央館　夜六時　このひげ百万弗　幽霊繁昌記　喧嘩太郎

★植田ロマンス　夜六時　ごろつき決死隊　ジャングルの裸女（1日まで）

※【四倉町】

★四倉国際　すれすれ　源太郎船（29日まで）

★東宝・海盛座　霧笛が俺を呼んでいる　君は狙われている（29日まで）

第二十四回新制作展出品

出漁前　若松光一郎

100貨店

〝あんな調子のいいことを言ったって、やること、なすことに誠実さがないのに、よくも信用があるものだ〟と、カゲ口しているのをよくきく。また、調子がいい奴に限って、使う方も心の中では警戒しているクセに、何時の間にか、その気分に溶かされて、重宝がるようになる。だから、やはり、世の中は上手にやった奴が勝ちだと思うようになる。こういう考え方は極めて危険なのだが、世間で通用している大方の実態はまともに考えているような動き方をしていないのが目につき安い。若い世代の人が、こんなふうにものを考えて、ずるく立ち回るようになったとしたらその人は、もはやそれ以上に伸び出せないだろう。逆手や裏街道ばかりみつめるようになると、人の善意が信じられなくなるし、裏切ったり裏切られたりするのが当たり前になるからだ。「虚言で得た信用は、真実がわかる時までしか続かない」と誰かがいったが、ウソ八百をならべたとえその場限りの信用を得たとしても、長い人生からみると、悪夢をみているに過ぎないのだが。

（龍人）

NAK オー

28　1040KC

6・05　劇「ほえろアンデス」
12　おやおやなあに
30　「1丁目1番地」千野光男
7・15　ハイライトスポーツ
30　浪花演芸会　漫才3題❶上方柳次　柳太❷千歳家今次　今若❸秋田Aスケ　Bスケ
8・00　輝くステージ　春日八郎　桜井英一　吉本ミキ他
9・25　芸能ホール「小さな炭鉱の町で」岡田まり子　巌金四郎　渡辺富美子　須永宏

NAK オー

1540KC

6・25　「結核患者の管理」保健所と医家の連係について
45　そろばん教室
7・05　品質管理入門
15　有価証勘定
30　若い世代へ❶いい人を選ぶには❷いなかの秋　読書の秋
8・00　座談会「技術革新と日本産業の将来」有沢広巳　倉田主税　大来佐武郎　久田二郎　司会山田亮三
9・00　現代邦楽特集❶坂本勉作曲「三重奏曲」❷山口五郎作曲「秋に寄す」❸「三重奏曲」

RFC ラジオ福島

800KC

6・00　あばれ剣法
10　小金馬の世界童話集
7・15　中合アワー　〝炎谷のり子ショー〟
30　ナガイ歌謡ショー「鈴木章治とリズムエース」
8・00　素人歌合戦　司会稲川英雄
50　竜角散スイートメロディー「バラのダンゴ」「真珠採り」語り手右手和子
9・00　浪曲歌合戦　今泉良夫
30　連続ゴールデンドラマ「夜光虫」司葉子　小栗一也　河村有紀　語り手仲谷昇

NHK・TV オー四チャンネル

6・00　チロリン村とクルミの木「町から誰かがやってくる」（声）横山道代　里見京子
30　村の記録「土への執着」
7・15　バス通り裏　小栗一也　織賀邦江
30　それは私です　解答山本嘉次郎　臼井吉見　石井好子　三橋達也
8・00　芸術祭参加ドラマ「探偵とハシカ」羽仁進作　南原宏治　長浜藤夫　WAヒューズ　ピータ一・ウイリアムス　芳川和子
9・00　政策討論会「経済問題」　成田知巳今澄勇（質問）高橋正雄　三巻秋子　司会福良俊之

山田流琴曲おさらい会
▽十月三十日午前十時から
▽呉羽会館大広間（勿来市錦町）
会主　鷺杉郷
琴と三味線　舞扇
山形屋
平市田町電2888

白セメント
平市四丁目　電代四一〇一
野内

◇増築落成◇
閑静で気分の良い
お部屋が出来ました
お座敷女中さん数名入用
越後西支店
常磐市湯本笠井通り　電2855

マルマン美容室
平市土橋通り　電二四八九

今頃イナゴとは珍しや
農薬に禍されて仲間は段々少なくなったが最後の御奉公は身を以って食膳に供すとイナゴの飴煮が登場いたしました　お子様たちはイナゴ、イナゴと大はしゃぎです
イナゴ飴煮　一〇〇㌘　二八円
本はぜ佃煮　一〇〇㌘　四〇円
日替り一点サービス
ソーダ　カツオ　大切一切　十円
サカイ食品店
平・1 TEL3336

たのしいデートに
ビジネスに
おちついた
ふんいきと
サービス
（男女店員募集中）
平市田町　ひかり座前
TEL・2990
レストランブラジル

正しい運転
よいサービス
運転者募集
TEL・4591
平和タクシー

美容
技術者及び見習若干名▽年令不問▽通住不問優遇▽委細面談
磐城市横町　ナナ美容院　電二九九二

募集
▽看護婦一名▽住込可能な方▽委細面談
平市田町　電二五五九　井坂医院

看護婦一名募集
▽住込み可能な方▽委細面談
井坂産婦人科医院
平市田町　電二五五九

財団法人
松村病院
産室新設
平市南町23　電（代）2161
産婦人科　部長　佐藤稔
外科　院長　松村亨
整形外科　部長　堀野愛雄
性病科　医員　豊川保雄
内科　部長　高木浩雄
胃腸科　部長　四戸隆太郎
神経科　部長　坂本剛
呼吸器科　部長　金子甚蔵
精神科　部長　坂本剛
放射線科　部長　四戸隆太郎
入院・往診随時
（完全給食・完全看護）

藤間流日本舞踊教授
藤間裕扇
稽古所　常磐市湯本栄田　電二五一八
稽古日　毎週月・水・金曜日
出稽古所　常磐市湯本新道山崎呉服店様方
電話三〇六六
稽古日　毎週火・木・土曜日

汲むほどに
香りも味も
深き
鶴仙
合資会社　松吉屋酒造店
平・平窪　TEL・2210

むぎとろは
左党のお茶漬
徳川時代以前は酒のあとにいまでいうお茶漬として味わわれていた「むぎとろ」を始めました　戦国時代の武士が酒宴のあとに「むぎとろ」を味わっている姿を想い出しながら一度お試し下さい
また酒の肴に「月見とろろ」「やまかけ」をどうぞ……
むぎとろ…おしんこ　おつけ付　百五十円
月見とろろ……七十円
やまかけ……七十円
むぎとろ
さつき
平市紅小路通り　TEL・2821