夕刊
いわき民報
発行所
平市田町63
いわき民報社
社長　野沢武蔵
電話（代表）4161番
© いわき民報社 1960

本家 じゃんがら 本舗 みよし

平市農業機械化センター 11月開所を予定

深耕用大型トラクター配属決まる

農業改良の推進へ 各種農機を整備、賃貸して

三十五年度新規事業としてその実現運動を促進していた平市農業機械化センター設置の県内示が一日付けで下り、さらに同センター農業機械の第一号としてホイルトラクター（深耕用大型トラクター、百万円）の配属が正式に決定した。この朗報に平市では四百万円にのぼる農業機械と設備、菱川町地内七百二十六平方㍍に事務所、ガレージを設け、おそくとも十一月一日に開所する予定。これらの農業機械は全市町村に賃貸しし、とくに老廃した農耕地の深耕に活躍する。

平市農業機械化センターの陣容は五万円（同）サブソイラー五万円（心度粉砕機）とくにホイルトラクターは従来クワでやっていた場合は精々十五㌢から十八㌢の深さしか掘り返せなかったが、この機械なら五十㌢まで短時間に深耕できるほか、麦播種機の方は畑のうねりから肥料まき、刈り取りの一切を一台の機械ですませることができるというもので、農業のオートメ化により石城地方二万二千五百㌶の田畑の土壌は生まれ変わった地味になり、労力と時間は半減され、宿願の多角経営も間もなく実現されるワケ。

センターは平市菱川町地内常磐交通自動車株式会社裏の市有地七百二十六平方㍍に、二百六十四平方㍍の事務所、会議室と百六十五平方㍍のガレージを建て県石城事務所農業改良課長大和田武男氏が所長に内定しており農業改良普及所員と平農業共済組合が同居して、管内の農業改良指導を機械化によって推進していく計画。

ゴルフ場建設は期成同盟会で実現を

金山ゴルフ場建設期成同盟会準備委員会は三十一日午前十時から勿来市役所で開き、ゴルフ場建設について協議のうえ、ゴルフ場建設事業は常磐総合開発事業に移管することに協議した結果、移管しないこと。

【平市農業機械化センター建設予定地】

学校保健事務打ち合わせ会　平保健所は二日午前九時三十分から平三小講堂に管内小中高校保健主事らを集め①寄生虫、トラコーマ予防事業②水質検査の実施などについての学校保健業務打ち合わせ会を開く。この席上、映画「働く人の栄養」を上映する。

中平寿会長寿会総会　七月二十六日に結成した中平窪長寿会の初総会は一日午後一時から常勝院で開いた。

きょう二百十日 六年続きの大豊作

54万俵を上回る予想

早植栽培、17%も普及

きょう一日は二百十日。石城地方の稲作は春先の低温続きで豊作が危ぶまれたが、七月の日照の続きで固く生長したため、病害虫に対する抵抗性が増加するとともに、例伏の心配が少なくなりかえって好影響を与え、そのご台風の直接の影響が全くなく、残暑続きで水稲の生育は尻上がりに上昇している。県石城事務所の話によると大きな台風が来ない限り六年続きの豊作は間違いなく、この六年間のうちでもトップを飾るものと見られている。現在予測されているのは五年豊作続きの平均より一割増収は確実で、郡内の総収穫は五十四万俵（二十一万六千石）を上回りそう。

現在石城地方の水田は八千三百四十・二㌶あり、このうち早植栽培は十七・六%の千四百六十一㌶に普及された。春先きは低温続きと水不足で田植えの遅れたところもあり、稲の生育は余り良くなかったが、夏場に入ってからは高温多照の日が続いて健全な抵抗性の強い稲となって、かえって良い結果となり、八月に入ってからも適量の降水と残暑が続いているため、残効肥料が分解、穂作り期の水稲に吸収され、生育をますます増長させ、現在八、九割が出穂、五日前後には出そろうものと見られている。まだ草丈は九十一九十五㌢、穂数二十二、三本と豊作型を示しており、十㌃当たり六・五俵は収穫できそうだという。

また早植栽培による増収も見込まれているが、ことしは病害虫の発生が少なかったこととその防除が徹底したことも豊作の原因とされ、これから発生する穂首イモチ、枝ごう（梗）イモチ病などに注意すれば良く、農家は〝みのりの秋〟を迎えて大喜び。

寸言

▼「防災の日」、天災地変のほか人災が多くなった。交通事故防止にも力を入れるよう。▼二百十日も無事にすんだ。六年続きの大豊作。稲は刈ってみろで、これからの台風がまだこわい。▼職業訓練所が開所。入所生は半分だが、早いとこ技術を身につけ、自立の道たてよ。

天気予報

お食事処 玉半 提供
（小名浜測候所発表）

【今晩】北風、晴れ一時曇り。
【あす】北風、日中は南風、晴れは〝みのりの秋〟を迎えて大喜び。
【海上】今晩あすとも多少風波がある。

四倉でとしより慰安会開く

四倉町では五日のとしよりの日に午前九時から四倉小学校講堂で七十五歳以上の高令者三百八十九人を招いて慰安会を催す。八十八歳以上の十六人に県の敬老年金（一人三千円）を贈るが町の年金はこんどがはじめてである。終わって民踊愛好会の余興の踊りなどがある。

17日三坂不動尊祭礼　開運の不動尊として知られる三和村中三坂の宝積寺わき仏大祭は十七日行なわれるが、石城地方はもちろん田村郡、東白河郡、石川郡から多数の参詣人がある。

新米三俵を初出荷

磐城の山崎さん　うるち「押野農林」

磐城市野出字カキツカ三〇、農業、五年度産米、三俵百八十㌔を出荷した。山崎一さんは三十一日、三十一玉川農協組合倉庫に納めた。浜通りでは政府売り渡し第一号。同字柳作地内の所有水田五㌃にさる四月二十八日植え付けした早期栽培うるち品種「押野農林」で、さる八月二十二日収穫したもの。山間部の立地条件の悪い水田であるため一㌃当たりの収穫は予想より下回ったというが、磐城市では昨年より二十日も早い初出荷だった。福島食糧事務所石城支所、平検査係長らが等級検査に当たった結果「粒そろいで乾燥もよく、土砂の混入も少ない。生産者の努力が認められる」と優れた作柄を賞賛、二俵百二十㌔が二等、一俵六十㌔が三等と早期栽培ではすこぶる良い成績を納めた。なお同市内の早期栽培による水稲の収穫は九月はじめから始まる。

【本年産米出荷第一号の等級検査風景】

女子社員募集

平市居住者にして本年三月中学卒業者に限る　委細面談　履歴書持参のこと

いわき民報社

平市豚組　ブタのセリ市新設を計画

平市養豚組合（組合員志賀季三郎氏ら十一人）は、十一の両日、県内の養豚セリ市視察のため、組合員五十人が矢吹養豚出荷組合と相馬郡鹿島農協の枝肉処理場を視察する。

あみもの機専門店
平デザイナー編物協会（ミル）
平市神谷町（六三）電（平）二四八九
ホームニッターマックス六一型
ナニワスーパー自動両面編機も入荷致しました
現金でも　月賦でも
だんぜん安い専門店
藤越
平市

NF—210型
ナショナル編機（松下電器製品）
プッシュボタンの新鋭機
編物の総てがこの一台で！
出張教授も致します
（当協会秋の入会日は九月五日より）

電話を新設しました
六六二五番です
御利用下さい
モーニングサービス
タイム（正午まで）
ぶるぼん
平市並木通り（ひかり座前）

タクシーの御用命は
安全・軽快の
2343 5551番へ
フミヨサン　ゴゴコイ
新型大小乗車
常磐交通自動車営業所
タクシー

プロパンの平酸素のプロパンの平酸素
プロパンの秋です
ガスの繰詰で
台所の煙を
追放して下さい
プロパンの
平酸素
平酸素のプロパンの平酸素のプロパンの平酸素のプロパン　TEL・4639

アンサンブルを着こなそう
東京ではアンサンブルのカーデガンに袖を通さず、フワリと羽織ってかっ歩します。落ちないようにセータークリップで留めますけれど
純毛アンサンブル　九五〇円―二千円
〃長袖カーデガン五五〇円―千八百円
（四階三愛コーナー）
藤越
平市
募集　食堂喫茶見習　男子一名
食堂サービス見習　女子二名
鮮魚部見習　男子二名
寝具係　中年婦人　一名
女子店員　三名
金曜特売　果物缶詰どれでも三コ九〇円

新規、継続工事14カ所

平農地事務所 千六百万円を投じ

平農地事務所の今年度事業は継続新規工事十カ所、災害復旧工事四カ所の計十四カ所で、約千六百万円が投入される。普通工事では用水路が一番多い五件、溜池改修二件、排水路、区画整理、堰がそれぞれ一件で、災害復旧事は堰二件、用水路、頭首工それぞれ一件工事概要次のとおり。

◇継続、新規工事▽四倉町駒込＝用水路延長千百㍍（巾五十㌢）を三百十万円で新設。来年度は約六百万円で残り二千㍍を完成する予定。▽勿来市塩ノ作＝溜池改修工事で、昨年度から着工、今年度で完成する。総工費二百三十万円（うち今年度は百三十万円）▽磐城市滝尻＝今年度からの二カ年継続事業とし、今年度は四百三十万円で延長四百六十㍍（巾三㍍）を新設する。完成すると受益面積は二十五㌶となる。▽常磐市西郷＝三カ年継続事業で一昨年度から着工、すでに六十五㌶の区画整理を終わった。最終の今年度は二十一㌶を三百五十万円で行なう。▽四倉町中島＝三十三年度災害で、頭首工改修工事、二十一万七千円。▽四倉町田戸＝同、用水路改良工事、六十五万円。▽勿来市関田＝単年度事業、用水路延長百㍍（巾三十㌢）の改良工事、二十二万円。▽磐城市菅波＝同、用水路新設工事、二十一万円。▽磐城市鹿島＝同、堰を新設工事、二十二万円。▽常磐市上矢田＝同、堰を新設工事、二十五万円。▽内郷市宮田＝同、溜池改修工事、三十万円。▽四倉町駒込＝同、用水路延長二百㍍（巾三十㌢）三十万円。▽磐城市菅手＝同、用水路新設工事、二十二万円。

◇災害復旧工事▽三和村高野前＝三十四年度災害で、江堰改修工事、六十五万円。

◇継続、新規工事▽四倉町駒込＝用水路延長千百㍍（巾五十㌢）を三百十万円で新設。来年度は約六百万円で残り二千㍍を完成する予定。▽勿来市塩ノ作＝溜池改修工事で、昨年度から着工、今年度で完成する。総工費二百三十万円（うち今年度は百三十万円）

◇災害復旧工事▽三和村高野前＝三十四年度災害で、江堰改修工事、六十五万円。

久しぶりに日の丸行進

平市で生長の家の会員たち

生長の家本部主催、生長の家平地区連合会など後援の〝生長の家大講会〟は三十日午前九時から平市公会堂に生長の家副総裁谷口清超先生を招いて開かれた。この日は郡内各地区から会員や一般の聴講者約五百人がつめかけ、熱心に受講、午後四時過ぎから日の丸行進に入り、国旗を先頭に各人が手に手に日の丸の小旗を振りながら「日の丸で世界を結ぼう」と市民に呼びかけ、公会堂―平税務署―乗楽館―二丁目―二丁目―三丁目―三十丁目―平駅前と市内目抜き通りを行進した。なお三十一日は午前九時から正午まで平市公会堂で講演を続けた。

【日の丸行進する会員たち】

全県的に組織強化

精薄児の保護を徹底

県石城事務所民生課では精神薄弱児の保護と指導はたんに児童の収容保護だけでは徹底しないので、その保護者の組織化を推進することになった。現在「手をつなぐ親の会」が平市、常磐市、磐城市で結成され、全日本精薄者育成会支部に加入しているが、さらに全県的にこの組織を強化するとともに将来は在宅指導をするよう計画している。主な指導方針は❶親の会の結成加入を促進するとともに、全国的組織である全日本精薄者育成会に加入するよう指導する❷現在組織されている平、常磐、磐城の三市については県石城事務所が連携拡大強化に努める❸教育（特殊学級）関係者、医療（病院、保健所など）関係者、社会福祉協議会関係者が十分連携し、将来在宅指導を推進することにしている。

献血者に専門店会チケット

県巡回衛生自動車による後の供血運動で献血した協力者に対し平保健所では記念品として百円の平専門店会チケットを贈る。

多角経営で合理化

石城農青連スローガン

石城郡農協青年連盟（委員長伊藤常陸氏）では三十一日午後二時から平市菅根町石城農業会館に関係者約二十人が集まって総会を開いた。スローガンとして❶農協の拡充強化❷農業経営の合理化❸新農村建設の促進を掲げ、昨年度の事業内容と決算報告を行なった後、今年度の予算と事業計画を協議し今年度の事業計画によると農業経営の合理化を推進するため❶農政調査❷酪農❸養豚❹養鶏、養蜂❺そ菜畑作❻水稲❼果樹❽文化の八部門を設けるとともにたほか、経営の反省と計画の樹立、暮らしを中心とした農協の強化、部門別活動の活発化、話し合いの場を持つこと、婦人部との合同会議の開催などを決めた。

戦没者追善盆踊り

磐城芸者が総出演

磐城市芸妓芸妓屋組合では磐城市遺族連合会、磐城商工会議所などの協賛をえて戦没者追善盆踊り大会を四日午後八時から小名浜一小校庭で催す。当夜は市内の芸者四十余人が総出演するほか一般市民の参加を歓迎している。

こんにゃくも共販体制へ

近年こんにゃくが比較的高価だったため全国的に栽培面積が急増したが、販売対策が不備なところから価格が不安定となり、産地農家の経済に深刻な影響を与えている。このため県では農協中央会を中心として生産者組織を整備し、栽培技術の改善品質向上を推進するとともに共販体制を確立するよう指導することになり❶生産者研究活動体制の強化❷品種更新、肥培管理の研究改善❸病害虫の一せい防除❹貯蔵技術の普及❺切干し加工技術の普及❻農協との共販体制確立など推進し、市町村こんにゃく協議会を結成に重点をおくことにしている。

くらし随筆

球音

平市納税組合長会議　平市納税貯蓄組合長会議は九月二日から二十一日まで九カ所で開き、納税貯蓄組合の普及と強化方法の育成を図る。（カッコ内は組合数）二日　飯野出張所（五六）六日　中神谷公民館（五五）八日　草野公民館（八八）九日　公会堂（日本聞（二〇五）十二日　夏井

人ばかりだった。その後二年半の訓練によって、とにかく一応は試合がやれるようになった。この間の坂元義一監督の努力もさることながら、当人たちの精進も並みたいていではなかったようだ。

採用当時、お下げ髪の娘さんたちが、ユニホームのいでたちもりりしく試合している姿を見ると、訓練の大切なことが今さらのように考えさせられる。

◇

人生はすべて練習の積み重ねであるというのが、私の持論であるが、とかく最近は練習がおろそかにされている点があるように思われる。家庭でも、職場でも、教育でも、お互いにもっときびしい練習が要求されるべきではなかろうか。

（常磐炭鉱取締役総務部長）

女子野球

山茂彦

木

先日、平記者クラブとコールシスターズ（常磐炭鉱女子野球）とが試合をやった。私は用事があって見ることはできなかったが、なかなか良い試合だったらしい。三対一で敗れたものの記者諸君の攻撃ぶりは女子車もタジタジとさせたそうだ。中でも元老級の福田（読売）並木（福島民報）の両氏は、お年にも似合わず（大変に失礼）見事なプレーぶりだったそうだ。

◇

コールシスターズは三十二年に結成したのが、当時はソフトボールの経験者が二人いただけで、野球には全くの素

天気

9―11月の天気

九月の天候は一時残暑が現われるが一般に高低温の変動が大きい見込み。

小名浜測候所では九月から十一月にかけた三カ月長期天気予報を三十一日次のとおり発表した。

【概況】九月はじめは一時残暑型の天候が現われるが全般に天気は崩れ易く、特に下旬から十月はじめにかけては秋りんが顕著で曇りや雨の日が多いでしょう。

そのあと十一月半ばごろまでは順調な秋晴の天候で、天気の変化は周期的となり晴れの日も多いでしょう。

【降水量】▽九月＝台風性の雨で全般に平年並みかやや多目の見込みだが、特に天気の崩れ易い時期は月はじめと上旬末から月半ばにかけておよび下旬ごろだが、このころは本邦に台風の接近または上陸が大きい見込まれるから当地方でもそのころ風雨の強まる恐れがある。

【気温】▽九月＝一時残暑が現われるが一般に高低温の変動が大きい見込み。月平均では平年並みくらいだが、月はじめと中旬はじめ、下旬ごろは低目の日が多いでしょう。

▽十月＝だいたい平年並みだが、上旬と月末ごろは低く、特に月前後、および下旬ごろ本邦に接近、あるいは上陸するかなり大型のものが見込まれるから当地方でもそのころ風雨の強まる恐れがある。

二百二十日に台風

初雪は十月下旬ごろ

九月の天候は一時残暑が現われるが一般に高低温の変動の姿勢が大きい見込み。

小名浜測候所では九月から十一月にかけた三カ月長期天気予報を三十一日次のとおり発表した。

【概況】九月はじめは一時残暑型の天候が現われるが全般に天気は崩れ易く、特に下旬から十月はじめにかけては秋りんが顕著で曇りや雨の日が多いでしょう。

そのあと十一月半ばごろまでは順調な秋晴の天候で、天気の変化は周期的となり晴れの日も多いでしょう。

【降水量】▽十一月＝平年並みかやや多目の見込み。なお台風は二百二十日上旬と月末ごろは低く、特に月末ごろは山岳地帯では初冠雪や初霜があるかも知れない。

▽十一月＝平年並みかやや高目

▽九月＝台風性の雨で全般に平年並みかやや多目の見込みだが、特に天気の崩れ易い時期は月はじめと上旬末から月半ばにかけておよび下旬ごろだが、このころは本邦に台風の接近または上陸が大きい見込まれるから当地方でも一時風雨が強まるでしょう。

▽十月＝上旬は曇りや雨の日が多いがそのごは秋晴れの日が多くなり月としては平年並み。

市況

魚類

（単位＝円）

（三十一日午後一日正午）一日朝の小名浜は小舟漁だけ出回った。夕刻からは底引漁の解禁でカレーなどが水揚げされる予定。

【小名浜港】小舟二十隻▽アナゴ　百三十八㌔　一五〇―一三〇▽シイラ　十四㌔　一〇〇―八〇▽ギンハモ　十二㌔　三〇【江名港】水揚げなし【中之作港】水揚げなし

野菜（単位＝円）

▽ナルイ　四―二（東）一〇―五（㌔）一〇―六（東）二〇―一〇（㌔）二―一（〃）二〇―五（〃）▽タマネギ▽ネギ▽タマナ▽大根▽ゴボウ▽ニンジン▽ナス▽キュウリ▽バレイショ　一五―一〇（〃）二〇―一〇（〃）▽サツマイモ▽サトイモ　九〇―四〇（〃）▽ヤマトイモ　一〇〇―七〇（〃）▽インゲン　六〇―二〇（〃）▽ネショウガ　一〇〇―三〇（〃）▽葉ショウガ　一五―一〇（東）▽ニラ　八―三（〃）▽トマト　一五―二（㌔）一〇―五（〃）▽カボチャ▽茎子　一四―一〇（コ）

果物

▽リンゴ　四〇―二〇（㌔）▽モモ　八〇―四〇（〃）▽ナシ　六〇―二〇（〃）▽ブドウ　六〇―四〇（〃）（丸平青果市場調べ）

ぐるぼんで電話新設
平市田町（ひかり座前）ぐるぼんは電話四六六を新設した。

祝　松村病院コバルト60照射室完成

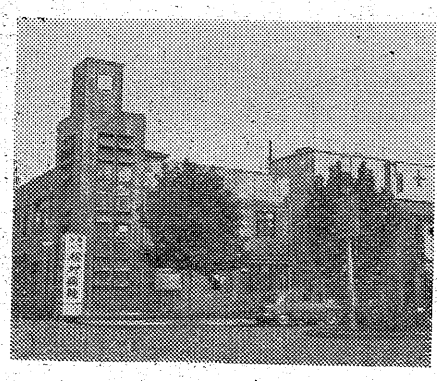

コバルト照射室
工事施工者
山登工業株式会社
取締役社長　山野辺倉治
平市佃町　電4803

神谷薬品株式会社
平市田町一三　電四三三一　四三三三

合資会社　深谷薬局
内郷市秋山二四　電（平）三五八〇

青葉薬局
平市三十米大通り　電四二三四
同　七丁目　電二九二七

株式会社　すゝむ器械店
医療器械　理科学器械　試薬
平市紺屋町三八　電三六七五

出張所

（三九）十四日　高久出張所（三九）十六日　豊間出張所（七〇）十九日　赤井青年研修所（四二）二十一日　下平窪公民館（五〇）

新しい道徳講演会　石城地区道徳教育研究会では日本大学教授文学博士山田孝雄氏を講師に招き、五日午後二時から平一小講堂で講演会を開く。演題は「民主々義と新しい道徳」

縁故就職希望が半減

求人ブームと労働条件の悪さから

平職安所の指導実る

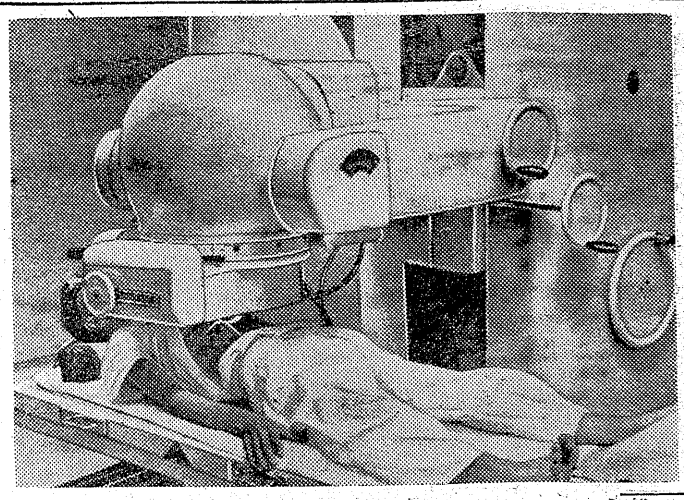

平職業安定所は来春中学を卒業する石城地方四十二中学校の卒業希望者の就職希望者を調べているが、求人ブームの波に乗って縁故就職希望者が大幅に減って来た。昨年度は就職希望者千六百五十四人のうち縁故が五百六十七人から急に二百六十一人も少なくなった原因は、一般産業の好況で求人がぐんと伸び、卒業生の少なくなる来春は就職希望者より求人が上回ることも予想されているため、無理に縁故者に頼らなくとも、希望する職種の事業所に就職出来るのは確実だという見通しのため。また中卒の縁故就職者は高校、大学のように二流会社に入社するコネとは全く異ったもので、労働條件などを明らかにせず働く場合が多かった。このため職安あっせんに比較して待遇が悪く、結果的にみて定着しないのはほとんど縁故就職だったという悪弊がよく周知されて来にもの。同職安でも徒弟制度の強い縁故就職を無くすため強力な運動を推進し、近く各学校毎に開かれる父兄同席の就職相談では縁故就職しないよう学校父兄に強く呼びかけることになった。

自転車ドロ　平署は三十一日常磐市湯本字栄田三五、工員斉藤新一(二五)を盗みの疑いで捕えた。七日平市十五丁目二、古物商小河原義雄さん(三六)の自転車一台く浚合が多かった。このため職三千円を盗んだほか、平、常磐市内で九台の自転車を盗んでいたもの。

いよいよ10日に着工

草野、神谷簡易水道　新加入殺到して悲鳴

総工費三千二百万円で来年九月完成を目標に着工する平市草野神谷地区の簡易水道布設工事の第一期工事（三十五年度分）の入札は三十一日市役所で行ない福田組が千三百十六万円で落札、いよいよ九月十日から着工する。第一期工事は六十枚地内の水源池と本管布設工事で、三十六年度は引き続き継続事業で行なう。

一万八月二十五日夜の簡易水道促進期成同盟会（会長渡辺昇氏）の総会で地元負担金千五百万円を酒場一致で議決したが、その後赤沼三十（立場小字まで）原高屋二十、表馬目三十、下片窪三十五の合計百十五戸が新加入の申し入れがあって一応本年度事業に含めることとしたが、その後流渡部落から新加入の殺到の動きがあって期成同盟会ではうれしい悲鳴をあげている。というのは、簡易水道国庫補助の限度は受益者五千人までとなっており、四地区の新加入で四千五百人をオーバーしたため、入れてやりたくとも入れられないという現況にあり、結局今後の新加入申し込みは完成後回しとなる模様。

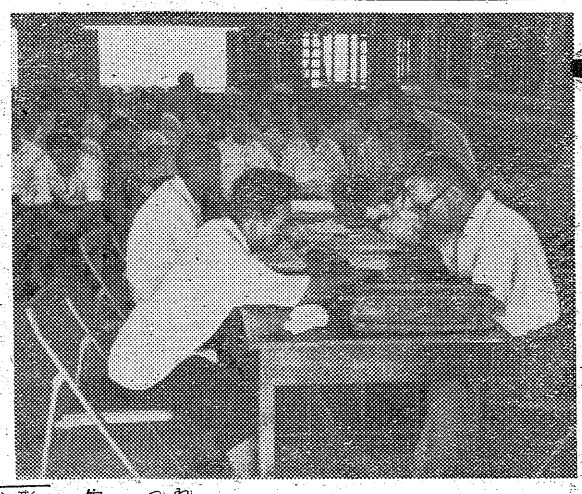

新生の意気に燃え

平均年令は37歳

訓練生105人が面接

県総合職業訓練所内郷訓練生は真剣な面持ちで面接した。石炭産業の不況から職を失った者やその子弟らに技術を教えるもので、新生の意気に燃えた訓練生は真剣な面持ちで面接した。分所（所長草野角治氏）の店開きともいわれる訓練生百五人の面接が一日午前十時から完成した大訓練所の実習室で行なわれた。石炭産業の不況から職を失った者やその子弟らに技術を教え【面接を受ける内郷訓練所の入所生】

年令も最高六十三歳、最低は十五歳で平均年令は三十七、八歳だった。

百五人の内容は塗装科三十四人左官科三十一人、配管科十八人板金科十七人、印刷科五人で尻り上がりに入所希望者が増加しているので関係者は大喜びしている。しかし訓練所の庁舎建設工事が遅れているため五日まで内郷市公会堂の一部を借りて授業を行ない、五日から新庁舎で授業を行なう予定で、正式な入所式は十日、落成式は六日の予定。

おはよう野球

【一日の成績】

大黒屋	00020024	
衣料品	00000011	
水庭		

【大】草野―浜田
【水】猪狩―若林
【大】大谷―佐々木一、新妻
【王】関根、藤浪―大野、斎藤

◇あすの試合◇
いわき民報社―金福
鈴藤―大黒屋化粧品

松村病院にガン治療機

きょうから成人病予防月間

平市南町財団法人磐城済世会松村病院では悪性新生物（ガン）の唯一の治療方法といわれる放射性同位元素照射装置（コバルト60）を平市内で始めて設置、三十一日関係者を招き公開した。なおきょうから成人病予防月間に入った。

総工費九百万円で、照射室構造は五十四・八一平方㍍の全地下式二重壁鉄筋コンクリート造り主任者は医学博士四戸隆太郎氏助手高橋彰氏。同病院は県成人病予防協会の相談所でもありガン患者の一大福音とされている【放射性同位元素照射装置】

月初めは晴天

残暑つづき

週間天気予報

磐城市、小名浜測候所では週間天気予報（三十一日から九月六日まで）を三十一日発表した。二日から五日ごろまではだいたい高気圧におおわれて晴れの日が多くなる見込み。二日、三日はだいたい晴れ。四日は晴れたり曇ったりでところによりにわか雨があるかも知れない。五日は晴れのち曇り。六日は曇りからのち雨降りとなる見込み。気温は五日までは平年並みないし高目だが、六日は平年並みに戻ろう。なお海上は六日は風波が高まるがその他の日は多少風波がある程度。

三人が重軽傷

平の車、水戸で衝突

三十一日午前六時半ごろ茨城県北茨城市中郷下桜井地内国道で、平市正内町四五自動車セールスマン高歌現一郎さん(三)運転の小型乗用車と水戸市新町米山孝四郎さん(三)の小型トラックが衝突、高歌さんは胸部打撲一カ月の重傷を、同乗していた高歌さんの妻知子さん(三)と東京都世田谷区北沢町学生鈴木郁子さん(二)の二人は頭、胸などに二週間の傷を負った。

酔っ払いバイク

老婆を引き逃げ

三十日午後八時五十五分ごろ平市二丁目地内国道で、平市長橋町三三鈴木道彰さん(三)はバイクを運転、常磐市上湯長谷字湯台堂四二、中畑セイさん(六)をはね、右大腿挫創、腸部打撲など二週間の傷を負わせて逃走、道路交通法違反の疑いで平署は酔っていたうえに無免許で運転していた。

篠山廉氏

平市財団法人磐城済世会松村病院常任理事）九月一日午前三時三十分高血圧のため松村病院に入院加療中死去、八十一歳。告別式は三日午後二時から平市火葬場で行なわれる。

篠山氏は常磐市白鳥字盤打生まれ、明治三十五年福島県師範学校本科卒業後、入遠野尋常高等小学校を振り出しに平、小名浜高小を経て大正二年、二十八歳で鮫川高小校長となり、安達、耶麻郡視学、昭和八年平第一尋常高等小学校長。この間、教育界代表として朝鮮、満州、支那、台湾を視察、いわき民報に視察旅行記を連載、帰国後〝大陸の旅〟を著作、いわき民報から発刊。教育功労者として県知事、文部大臣から表彰を受け正六位、勲六等を叙せられ、昭和十六年、四十年間にわたる教育界から勇退、晩年は松村病院常任理事として余生を送った。

本県教育界の大元老であり翁の教え子は千数万人といわれ、その中には平市会議長大泉信雄氏前勿来市長吉川伝一氏らがある。

手配の山林詐欺を逮捕

警部補派出所は一日午前九時半ごろ宮城県角田署から手配中の現金三十五万円の山林詐欺容疑者宮城県丸森町大字大内関沢七三生まれ住所不定佐藤勝一(三)を逮捕、身柄を角田署等小学校を振り出しに平、小名に移送した。

逮捕協力の春

山氏らを表彰

常磐署

常磐署は三十一日、さきに逮捕した旅館荒らしの北海道網走市生まれ間脇勝一(三)の逮捕に協力した民間人として常磐市関船字南舘二四農春山信さん(四)に近藤署長から金一封を添え感謝状を贈り、同署管野庄太郎警部補、伊藤行雄部長、神長一郎巡査、管野次男巡査、高木登治巡査、末永祐清巡査を表彰した。また、放火、傷害、窃盗など重要犯人を逮捕した次の警察官に本部長賞を伝達した。馬場健雄巡査、小池静夫巡査（放火）渡辺書六巡査、金沢勝也巡査（傷害）尾形善吉巡査（窃盗）鈴木一美部長（窃盗）渡辺譲部長（警備犯罪）末永祐清巡査（強盗致傷）諸橋謙吉巡査（強盗）山田健吉郎部長、小池静夫巡査、末永祐清巡査（窃盗）鈴木一美部長（窃盗）渡辺譲部長（警備犯罪）

父篠山廉儀かねて病気療養中のところ九月二日午前三時永眠いたしました　茲に生前の御交誼を深謝し謹んで御通知申し上げます

追って告別式は九月三日午後二時から平市営火葬場において仏式によりとり行ないます

昭和三十五年九月一日

喪主　篠山孝泰
親戚総代　金田土安秀吉
〃　友人総代　千山崎与右三葉世子近郎

平市南町二二
財団法人磐城済世会松村病院
理事長　松村亨

父篠山廉儀かねて病気療養中のところ九月二日午前三時永眠いたしました　茲に生前の御交誼を深謝し謹んで御通知申し上げます

追って告別式は九月三日午後二時から平市営火葬場において仏式によりとり行ないます

昭和三十五年九月一日

喪主　篠山孝泰
親戚総代　金田土安秀吉
〃　友人総代　千山崎与右三葉世子近郎

財団法人磐城済世会松村病院常任理事　篠山廉儀かねて病気療養中のところ九月二日午前三時永眠いたしました　茲に生前の御交誼を深謝し謹んで御通知申し上げます

追って告別式は九月三日午後二時から平市営火葬場において仏式によりとり行ないます

平市南町二二
財団法人磐城済世会松村病院
理事長　松村亨

愛する人の…
コーセー香水
愛する人の
胸にしみて
あなたのことを
忘れ得なくする香水
あなたの〝よさ〟が
その印象が
花びらのように
つみ重ねられてゆく
香水
シケ300円
白1000円
ス1000円
ジ
おしゃれの店
藤越化粧品店
平市・銀座通りTEL・2907

おいしくて手軽な
マルサのお惣菜
コロッケ　一コ　一〇円　シューマイ　三コ　二〇円
串カツ　一本　一〇円　トンカツ並、上四〇円六〇円
メンチカツ　一枚　一五円　野菜サラダ　一〇〇㌘一五円
伊勢松坂牛の店
マルサ
平市銀座通り　電二七一

夜10時10分から上映
平東映
九月中　ナイトショウ　番組
2日―4日　総天然色　東映スコープ
怪談五十三次
高田浩吉　主演
5日―7日　総天然色　松竹グランドスコープ
三羽烏三代記
佐田啓二　高橋貞二
8日―10日　総天然色　松竹グランドスコープ
大願成就
高橋貞二　佐田啓二　桑野みゆき　小山明子
11日―13日　総天然色　松竹グランドスコープ
幽霊飛脚
高田浩吉　嵯峨三智子　伴淳三郎　神楽坂浮子
14日―16日　総天然色　松竹グランドスコープ
恋人
桑野みゆき　山本富三　南原伸二　岡田まり子
17日―19日　総天然色　松竹グランドスコープ
剣侠五人男
高田浩吉　伴淳三郎　アチャコ　嵯峨三智子
20日―22日　総天然色　松竹グランドスコープ
新二等兵物語
（敵中横断の巻）
23日―25日　東映スコープ
富士見峠の対決
里見浩太郎　主演

若妻学級の交歓会開く

四倉で開く

四倉町田尻と駒込の若妻学級交歓会は十日午後七時から田尻公民館で若妻学級を結成し毎週土曜日に大突不動会で開講してきたが成績が良いので駒込でもこれにならい去る七月に開講した。駒込は生徒七十三人だが代表者鈴木勝子さんら九人を選び先輩の田尻学級を見学し交歓会を開くことになった。

田尻学級の生徒は青木ハナさんら二十人である。

磐城市で登山教室

磐城市教委、小名浜山岳会共催の成人学級登山教室は四日から六日までの三日間、毎夜七時から小名浜公民館ホールで次の日程で開く。

▽四日「天気図の見方」小名浜測候所第一技術係長、小倉納昭

▽五日「山の医学」木田内科診療所、医師木田茂

▽六日「山の知識と地図の見方」県山岳連盟浜通支部長、吉田民衛

▽六日「山の栄養」磐城保健所栄養士、井手クニ

海上保安協会県支部懐古録

菊田敏氏が発刊

昭和二十四年十月二十三日創立以来、今日の海上保安協会福島県支部を陰になり、日向になって育てて来た前同支部主事兼万連絡

キリスト教映画と講演の夕

キリスト教会の映画と講演の夕は九月三日から四日まで三日間平市杉平一一日本自由メソジスト教団で催す。講師は南仙台教会牧師辻川慶隆と「私は日本の捕虜だった」の著者J・デンエザーの両氏。毎日午後四時から子供会がある。

片寄さんが一位に入賞

内郷写真コンテスト

内郷市観光協会とウリユウカメラ店共催の夏祭り写真コンテストは去る七月二十日から内郷市の夏まつり行事を主題に一般から募集していたが、二十九日午前十時から市役所商工課で審査した結果、特選、推せんの該当者なく、同市高坂町片寄一男さん撮影の「植木市夜景」が一位に入賞した。出品は五十点で今日からヘルスセンターで展示されている。入賞作品次のとおり。

❶「植木市夜景」＝高坂町片寄一男❷「夏まつり夜景」＝綴町瓜田森❸「ウワーきれいだ」＝東京都新宿区諏訪町鈴木二郎❹「回転やぐら」＝市職員伊藤次郎❺「植木市スナップ」＝綴町櫛田百子（遠野町滝）

農業改良推進協議会

平農業改良普及所では六日から一週間にわたって各地区で農業改良推進協議会を開き❶秋冬作❷水稲各種競技会開催❸県農業共進会について協議する。日程次のとおり。

▽六日　四倉町大野、小川町、好間村▽七日　四倉町大浦、平市草野、同神谷▽八日　旧四倉町久、同鷲尾▽九日　平市高久、同赤井、同夏井▽十二日　旧平

慶弔録

◇平市◇

【出生】▼鈴木八千代（八幡小路三二　弘長女）▼矢口悦子（旧城跡一六　一郎長女）▼根本浩（六間町二三　宣二男）

【死亡】▼吉田由三郎（ふ）＝鍛冶町一〇

◇内郷市◇

【出生】▼松本育代（綴町一の坪四九　勝女）▼阿部智（平市月泉町五八　栄子長男）

【死亡】▼谷中ハナ（ま）＝勿来市山田町屋敷四▼高橋志も（ぜ）＝内町前田三一▼末倉徹（当才）＝好間村北好間小館五▼天沢虎男（ぜ）＝常磐市長倉七二

◇常磐市◇

【出生】▼小林京美（上湯長谷字梅ケ平六一　長太郎長女）▼緑川和廷（藤原字笠石二二　昇長男）

【死亡】▼及川忠（当才）＝下浅貝一二三▼国井寛美子（ま）＝辰ノ口二五

◇勿来市◇

【結婚】▼渡辺太治郎（山田町）　郎❺「植木市スナップ」＝綴町櫛田百子（遠野町滝）

◇常磐市◇

【出生】▼鈴木和浩（関船字迎三五　健市長男）

【結婚】▼折笠芳夫（石城郡遠野町字入遠野二七）目黒ユキ子（上川七）▼石橋政夫（藤原字湯ノ岳二九　志平三男）小野寺シナ子（宮城県気仙沼市松崎高谷二五六）▼金子寿吉（東京都板橋区徳丸本町二五）木村ミツ（三函二一）

【死亡】▼小沢政男（ま）＝茨城県日立市諏訪町四五五▼高玉喜雄（ま）＝茨城県日立市諏訪町四四五

民報映画案内

★【平市】

★世界館（六・三八）夜は嘘つき（八・三五）安珍と清姫（10日まで）

★平東映（五・三四）怪談五十三次（七・一一）ふり袖屋敷（八・一五）砂漠を渡る太陽

★平館（七・一〇）通り魔（八・五〇）続番頭ばんと千雅どん

★東宝民劇（六・五五）ふんどし医者（八・五五）男対男（9日まで）

★平新東宝（七・三四）金語楼の三等兵（八・五四）トップ屋を殺せ

★三夜東映（六・四〇）比叡の血慄り（七・四〇）おしどり若衆（九・一五）あるくれ大名

★平日活（七・〇〇）金語楼の俺は殺し屋だ（八・三五）噂の太郎

★ひかり座（六・四〇）怒れる若者たちの遊び（八・四〇）狂った夜（5日まで）

★聚楽館（六・三〇）怪盗と宝石（七・三五）ひと夏の情事（八・五五）勝手にしやがれ（5日まで）（ナイトショウ）

☆平世界館（一〇・一〇）断崖の対決（2日まで）

☆平東映（一〇・一〇）素晴しき十九（1日まで）

※【内郷市】　6日まで

★綴映劇　暴れん坊大将　皇室と戦争とわが民族　地獄の百万両

★第二イワキ　謎の暗殺隊　東海道ちゃっきり娘　新三等重役

※【常磐市湯本】　6日まで

★湯本座　夜六時半　水戸黄門とあばれ姫　女奴隷船

★三函座　夜六時半　傷ついた野獣　真夏の情事　はったり二挺拳銃　夜六時半　片手無念流　吠える岸壁　花笠椿

★常磐座　夜六時半

★常磐日活　静かな脱獄者　天下を取る　君は狙われている

※【磐城市小名浜】　6日まで

★国際　素敵な野郎　接吻泥棒　目白三平

★磐城座　夜の牙　白夜の妖女　東京警部（3日まで）

★金星座　わが古城の町　からたち日記　大利根無情（1日まで）

★銀星座　ロベレ将軍　先生のお気に入り　美しきオランダの春（2日まで）

★東映　清水に来た男　悪魔の私東　孔雀秘帖

★第二東映　母と娘の瞳　江戸っ子野郎と娘たち

※【勿来市植田】　6日まで

★菊多館　夜六時　桑刀をぶっ潰せ　血染の肌衣　幕末の動乱

★うえた館　夜七時　大平洋の嵐　新三等重役　黒い乳房

★中央館　夜七時　男の怒りをぶちまける　黒い画集　俺は流れ星

★植田ロマンス　レ・ミゼラブル　美しき冒険（5日まで）

※【四倉町】

★東宝・海盛座　黄色いさくらんぼ　お嬢さんの散歩道（1日まで）

★四倉国際　殺されるのは厄病神　女死刑囚の脱獄（2日まで）

100貨店

九月一日は二百十日、関東大震災のあったこわい日でもある。大震災といっても今の若い人たちはどの程度のものだったか判らないだろうが、まず広島や長崎におちた原爆に比べたらものの数ではない。原爆はアトアトまでたたるから、一時的な天災地変とは違う。人類滅亡に通ずるからだ。ことしからこの日を「防災の日」として、退避訓練、消防訓練など全国的に行なわれた。備えあれば憂いなしというワケだが、日本国土を安全な住みよい環境にする施設の充実である。それより大事なことは戦争を起こさないことだろう。きょうは性病予防週間、成人病予防月間の初日である。住みよい文化的な国にするには環境とともに人間の健康も守ることである。近年、ガン、高血圧で死ぬ人が多くなった。現代医学でも完全な治療法がまだ発見されていないが、早期発見ならば大丈夫。自分の体は自分のものだが、自分のものであって自分のものでない、たった一つの大切な命だ。「防災防疫の日」にしたいもの。（龍人）

NAK 北一

1日　1040KC

6・05　劇「ほえろアンデス」◇ドレッコ・ポカッコ歌って歩く
30　「1丁目1番地」武田国久
7・15　ハイライトスポーツ
30　今週の明星　三浦洸一　神戸一郎　ビショップ節子　浜村美智子
8・00　放送演芸会❶落語「子故の春」柳枝太郎❷漫才「夢」ヒット　ますみ❸講談「藤堂高虎」宝井馬琴
9・25　❶物語「遠山の金さん」国友忠❷歌　水原弘❸劇「からゆきさん」山内雅人他

NAK 北二

1540KC

6・25　新しいノリ養殖の動き
45　そろばん教室
55　圧胴の枕と版盤の枕
7・05　品質管理入門　相羽弘一
15　随想「損益のなぞ」
30　若い世代へ❶先輩にきく❷みんなで歌おう
8・00　歴談会「政治を見る子供の眼」内藤誉三郎　金沢嬉市
30　オリンピック特別放送　陸上男子走高跳予選他
9・00　音楽のおくりもの　歌劇「真夏の夜の夢」（第3幕）ブリトーン作曲

RFC ラジオ福島

800KC

6・00　あばれ剣法　山東昭子　滋水
10　まぼろし探偵　清雄
45　音楽の小箱
7・15　三楽演芸会　落語「子ほめ」三遊亭小金馬　落語二題目「品川心中」三遊亭円遊「夢の酒」
30　演芸会　落語亭円遊「夢の酒」
8・00　ダンセットヒットパレード　RFC劇場　松田陽子作「きず」奈良岡朋子　遠田百合子　玉置宏の平凡アワー　玉手箱　丹羽文雄作「四季の演技」
9・00　兵衛アワー　千葉耕市
30　スター玉手箱

NHK・TV 二チャンネル

6・00　この光は消えず「高野長英」立川雄三　伊佐男
30　みんなの科学「ヨット」ゲスト秋元喜雄　小沢吉太郎
7・15　バス通り裏　小栗一也　繊賀邦江
30　五輪特別放送　水上男子200平泳準決勝　女子100決勝他
8・00　プロ野球「南海対西鉄」（大阪）解説大下弘【野球早終の場合】（9・34）世紀の記録「映画の歴史」【野球中止の時】映画「美女とスタック（9・30）世紀の記録「映画の歴史」

内郷市観光協会夏祭りコンクール入賞作品
「ウワーきれい」
二位　鈴木一郎
東京都新宿区諏訪町
アサヒペンタックスS2　コムラー一〇五ミリ　絞り十一　百二十五分ノ一秒　コニパンS　ミクロファイン現像　吉野FS3号　コニトーン現像

看板　ネオン　塗装　広告アイデア
AD社
平駅前　TEL・3300

美容　技術者、見習生を求む　高給優遇　常磐市駅前新道通り　ミシマ美容院　電二七三一

募集　▽三輪車運転手一名▽年令18―25才位▽通勤、優遇、履歴書お送り下さい平市材木町電五六一三小野崎産業

募集　▽トラック運転手一名（経験三年　上）▽助手三名▽身体強健▽委細面談平市白銀町電三八二七小橋砂利店

募集　女子店員　給四、五〇〇　男子店員　給六、〇〇〇　小型運転手　給一〇、〇〇〇　湯本の百両　TEL・（代）二二六五

募集　女店員　若干名　▽洋裁に経験ある20才前後の方▽初任給六千円▽平市内居住の方▽履歴書持参　委細面談　紳士服専門店　金福　平市四丁目　電四〇四一

求貸家　▽二〇坪以上　三部屋、風呂場付　▽平市内の交通便な場所　右住宅を至急求めています　御希望の方は左記に御一報下さい　三菱化成小名浜出張所　磐城市字隼人一六二の一　電イワキ三一一番

夏物一掃　秋冬物大量入荷　衣料品の銭屋で　平指定商　平市大町　電三七八八

ポンプの臨海製作所　RK　平市鹿島町四四（電四二四〇）　各種ポンプ・バルブ設計製作　中古ポンプ販売　ポンプ・バルブ修理　改造　出張作業

み・味覚の秋がしのびより　ど・どなたも食欲が増す季節　り・理屈抜きで健康に心して　や・矢張り栄養第一　特製お惣菜　コロッケ　一コ　串カツ　一本　魚フライ　一枚　メンチカツ　一枚　とんかつ　十三円　九円　八円　四十円から　※常盤交通待合室に通り抜けられます　神戸牛　緑屋　支店　平市中央通り　電2794　本店　平市一丁目　電2539

カラ紙・カベ紙　長　平市新川町　松崎商店　電四五七二