夕刊
いわき民報
発行所
平市田町63
いわき民報社
社長　野沢武蔵
電話（代表）4161番
© いわき民報社 1960

秋の
呉服展示会
会場
平市公会堂日本間
期日
14、15、16日
三井
平・三　電4824—5

水石山—高野—湯の岳結ぶ

三大明神高野中心の循環道路

五カ年計画　内郷が特失で着工

内郷市高野地内の標高七百二十㍍の三大明神に通ずる林道を観光循環道路にするため内郷市は三十五年度から五カ年計画で総工費二千百万円を投じ、県の特別失対事業として着手した。四十年度には三大明神を中心に常磐市と三和村の水石山を結ぶ観光道路が完成する。

観光循環道路の一環である高野地内の林道は延長六千㍍、巾三・六㍍となっている。一方常磐市では三十四年度事業として湯ノ岳を中心にした自然公園の建設計画にともない、常磐市藤原—田代間（三大明神に通ずる）の観光道路に着工しているもので、完成後は水石山、高野、湯ノ岳を結んだハイキング・コースになる。

現在高野町石住地内から三大明神に回って道路の拡張を行なっているが、三和村合戸から高野地内に通ずる林道も県の特別失対事業として着工する計画。

磐城署の青少年柔道大会入賞者　二十八日行なった常磐署、常磐防犯協会主催の青少年柔剣道大会の柔道の部の入賞者はつぎのとおり決まった。▽有段者❶本郷松雄❷渡辺勝男❸桶浦義男❹佐々木敏文、敢斗賞老川輝、加藤光男▽段外者❶志賀健次❷酒井国臣❸大沼洋❹高野秀雄、敢斗賞鎌田勝弘、松崎弘、柏倉正芳

磐城市に木村守江後援会　磐城市ではこのほど木村守江後援会を結成し次の役員を決めた。▽会長野崎貞行▽副会長木田谷平、水野良吉、金成文平、江尻卿、長瀬彰義▽常任総務会長江尻三陸郎▽事務局長飯塚勝▽支部長戸田万次郎、小野作太郎、吉田透、久保木重男、柳内五郎佐原良近、太貞迪、酒井直恵

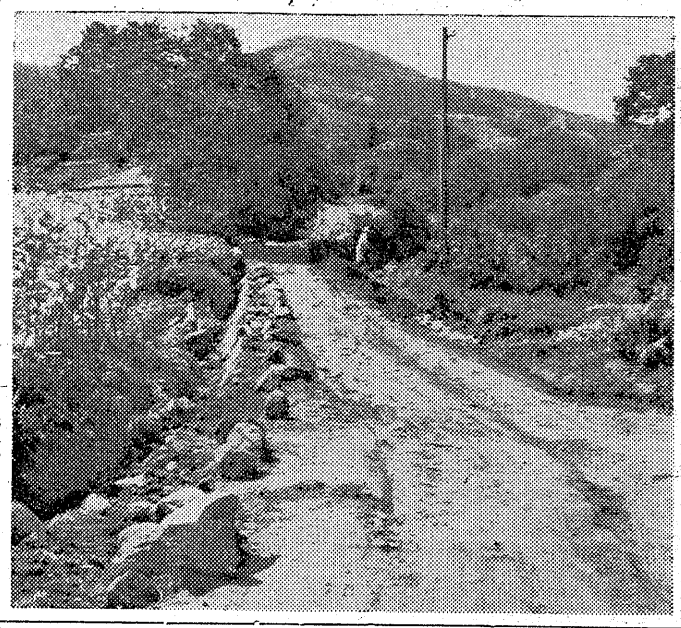
観光循環道路

三大明神中心の循環道路見取図

高野地内の林道

白鳥温泉　二期工事に着手

来年一月末には完成

常磐市白鳥温泉開発のための勝善橋から市内の温泉神社前までの温泉送湯配管の第二期工事は一日、工費千五百八十万円で常磐市栄田KK渡辺組（渡辺毅社長）で工事契約をした。延長二千五百㍍で十月一日に着工、来年一月三十一日完工の予定、埋設されるパイプは二百㍍から二百五十㍍で毎分百立方㍍を送湯できる。この第二期工事の完成後、勝善橋に送湯のための動力設備をするが、この完成で温泉が本格的に送られることとなる。

本県船二隻が初出漁

青森沖へ、サバ一本釣り

八月二十五日から解禁となった青森沖合いのサバ一本釣り漁業にことし初めて本県漁船二隻の割当が認められ、二、三日中に四倉町鈴木賢次さん所有第十金比羅丸（三九㌧）と磐城市江名の黒川寿三郎さん所有第六吉丸（四九㌧）が出発する。青森県沖合の一本釣り漁場は八戸沖合三—五㌫沖で、サバも大きく好漁場となっている。従来は自由操業地区だったが、本県のサバ一本釣りは東支那海が主漁場となり活躍を続けていたが、韓国の強い取り締まりで、ここ数年間赤字続きのため他漁場への転向も考えられていた。

青森県沖漁場は自由操業から許可制となったが、本県は実績が無いところから割当がこれまでに無く、ことし初めて二隻が出漁することになったもの。今後は割当を毎年増やし、有望な漁場にしたい、と県水産事務所では語っている。

農事移動相談所　平市は六日から二十九日まで十八地区で農事移動相談所を開く。

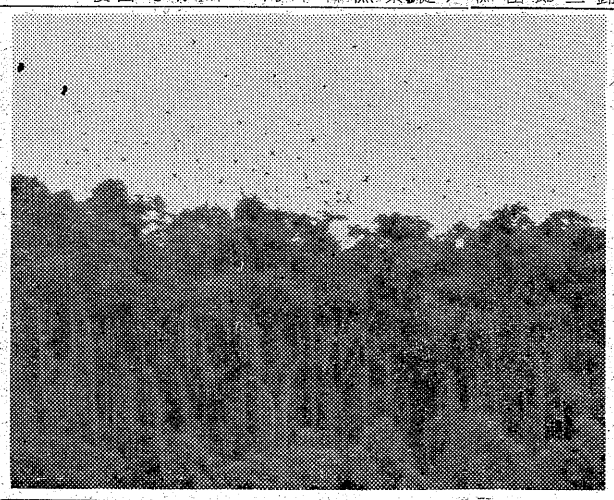
【一向に減らないスズメのネグラ六十枚地区の竹ヤブ】

一向に減らぬスズメ

今度は竹ヤブ切り払う

地獄網では間に合わず

平市は六十枚地内の夏井川沿岸の篠竹のヤブをネグラとする二十万羽といわれるスズメ退治を行ない二万羽を捕獲したがその後一向に減る様子もないので二日平土木事務所で現地を調査、地獄網では手ぬるいと六十枚橋を中心とした夏井川の上下両岸延べ六百㍍の竹ヤブを一挙に切り払い、スズメのネグラを消滅させることになった。

八月二十五日平市六十枚地内の竹ヤブでのスズメ退治は初めての地獄網使用だけに農業関係者の注目を浴び、二万羽の戦果をあげたもののその後スズメは一向に減らず、二十五日以来各地で行なっている地獄網講習会に追われたスズメが集まって、かえって増えたとさえいわれ、六十枚地内の夏井川沿岸の竹ヤブは夕暮れに茶色に変色するほどにスズメが群がっている。地元では大豊作といわれる水稲を刈り入れまでスズメから守るためにも、地獄網では焼け石に水だと一挙に全滅する方法を考えた結果、ネグラを一掃する以外に処置はないと農林水産課に陳情。市では平土木事務所に折衝したところ河川保護に関係はないことがわかったので、部落民総出で竹ヤブの切り払いを行なうことになったもの。

競輪主催地議長会　東北、北海道競輪主催地議長会は十日午前十時から平市役所議員控室で行なう

日本水素異動　十六日付け小名浜工場事務部長ならびに製造部長を解く（取締役小名浜工場長小名浜工場事務部長。ならびに製造部長）岩田信治▽小名浜研究所長を解き小名浜工場管理部長を委嘱（取締役小名浜工場次長、小名浜研究所長）一柳文二▽小名浜工場次長兼製造部長（本社臨時建設部次長）池田惣次▽小名浜工場事務部長（小名浜工場管理部長）境關次▽小名浜研究所長（小名浜研究所次長）大黒正和▽小名浜研究所次長（小名浜研究所調査役）岡福生

鹿島地区防犯球技大会　磐城市防犯協会鹿島支部、鹿島公民館共催の防犯少年球技大会は五日午前八時から鹿島小校庭で行なう

江名地区卓球大会　磐城市江名公民館など主催の江名地区卓球大会は四日午前九時から江名漁協組講堂で行なう。

勿来市役所で震災犠牲者に黙祷　勿来市役所では九月一日は関東震災の記念日に当たるので、正午全職員が屋上に集合し、一分間の黙禱をして追悼の意を表した

北部中体連総会　石城地区北部中体連（会長田子泰作氏）は六日午前十時から好間中学校で総会を開き、秋の新人戦、組織運営などについて協議する。

人事消息　▽前東京鉱山石炭保安監督部長中野貫一氏は通産省工業技術院資源技術試験所北海道支所長に栄転、九日午後三時二十六分平発の急行〝はつかり〟で赴任する。

寸言

▼三大明神中心の環境観光道路ができれば、ハイカーも増えるだろう。水石山は地方の軽井沢となる。

▼スズメのお宿、竹ヤブを切りとるという。スズメも住宅難か

▼防災の日に落盤、炭鉱の地下は生き地獄さながら。

天気予報　お食事処 玉半提供
（小名浜測候所発表）

【今晩】北の風、晴れ。
【あす】北東のち東風、晴れだが次第に曇る、夜になって一時にわか雨。
【海上】今晩、あすともだいたいおだやか。

9月1日から性病予防週間
成人病と性病を追放しよう
9月1日から成人病予防月間

小児科　内科
高久医院
平市平日活映画館うら　電二五一三

木村皮膚科 泌尿器科 医院
平市材木町（聚楽館向入る）電六六二三

性病科　泌尿器科
胃腸科　外科
真木医院
平市南町一　電四六九五

石城医師会

財団法人 石城精神医学研究所
付属 新田目病院
院長　新田目五郎
本院　平市才槌小路二四　電四三一七—八
分院　平市上荒川安草　電四三一九

循環器科　レントゲン科
佐藤内科
院長　佐藤誠
平市松ケ岡公園入口　電四八七一

日本の税金は安い

関口氏、アメリカ視察から帰る

全国ネジ工業連合会の代表として他の六人とともに米国のネジ工業の実態を視察した平市正月町東北ネジ株式会社々長関口義久氏（四九）＝同連合会理事＝は、一日午後三時五十四分平着の準急〝ときわ〟で二十日ぶりに帰郷した。関口氏は平三小PTA会長をつとめている関係もあって、平三小では二百五十人の鼓笛隊が駅頭まで出迎えて歓迎、鉄工業界の関係者らも多数出迎え、午後四時半から三小体育館で歓迎会を開いた。すっかり日焼けした顔をホコロばした関口氏は旅の疲れも見せず「日程通り視察してまいりました。第一に印象的だったことはアメリカは国旗を重んじ、国旗のもとに皆んな力を合わせて働いていることです。どんな小さな工場でも国旗を掲げ仕事を終わればそれを降してから帰るという具合い。日本の現状を考えて見て淋しくさえ感じました私もあすからさっそく工場に日章旗を掲げたいと思っている。またあちらの日本人は日本の社会党を〝破壊党〟といっているのを聞き考えさせられました。視察して来たデーターをまとめて、日本鉄工業界に微力を尽したいと思います」とあいさつし、宴会に入った。同氏のあいさつ内容次のとおり。

サンフランシスコ、ニューヨークと日程通り視察して参りました。ハワイに着いたのは三日前で、自分の家の前に来たような感じを受けました。今度の視察で一番印象的だったことは「軍備なくして国家なし」といわれているように、アメリカ国民は国旗を愛し、国旗のもとに力を合わせて働いているということでした。どんな小さな工場にも事務所にもアメリカの国旗がヘンポンとひるがえっており、帰る時には国旗を降して帰るといったように徹底しているのですワシントンでは公園の真ん中にアメリカ国旗が七十五度ぐらいに傾き、それを数人の軍人が起こそうとしている銅像がありますが、その下で看護婦を交えた軍隊が猛訓練をやっている。日本の現状を見て何か淋しさを感じさせられました。私も早速工場に日章旗を掲げたいと考えている。政治面では全学連の名が知られている。この席上、こんなことをいうのはどうかと思いますが、あちらのある日本人は日本の社会党を〝破壊党〟だといっているのを聞いて考えさせられた。ハワイでは真珠湾を一周しましたが、日米開戦の時日本の潜水艦や飛行機の攻撃で、オクラホマ号が横倒しとなり、前部半分を突き出して沈んでいますが、その横に当時の状況を書き記した看板が掲げられている「二度とこの味を忘れるな」ということであろうと思われるそれにしても当時の若い人々は死をもって国のために殉死して行ったが、果して今の若い人にはできるか―自信が持てないのではないかと思うと淋しくなった。私は旅行中、クツは二回しか自分では磨かなかった。芝生が生え、それが常に手入れさが道路も全部舗装されてホコリがたたないからです。またアメリカの税金は所得の三十三%を納めている。日本の税金は高いとばかり感じていましたが、アメリカに比べたら安いものだ。あちらでは六十五歳になると月百五十㌦が支給されている。月額は日本貨にして四万四千円程度で、国家保障が完備している。話は尽きないが、あちらで調べたデーターをまとめて、日本鉄工界に貢献したいと念願しています。

【歓迎会であいさつする関口氏】

大町―鎌田線　舗装は来年度から

側溝、歩道建設に着手

平土木事務所では将来国道に編入される予定の県道御台境―草野線（御台境―長橋―県事務所―ロータリー―平三小裏―鎌田）の改良工事を行なっているが、今年度は総工費千五百万円で平市新川町地内と鎌田地内の二十三棟の家屋移転を全部終わり、同地区の側溝や歩道を完成させ、来年度から舗装工事に取り掛かることになった。

土地買収は既に終わり、今年は残った二十三棟の家屋を移転するので、同路線は一直線に御台境から鎌田まで全部改良されることになった。また平三小裏側の同県道約四百㍍はすでに完成しているので、今年度は新川町地内では側溝延長百三十三・五㍍、歩道百二十三㍍（幅四・五㍍）鎌田地内では延長約百四十㍍の側溝と歩道を新設する予定で、現在は新川町に抜ける大町地内の側溝工事に着手している。

今度の改良工事は交通量が増加しているところから、車道幅員をこれまでのものより三㍍広い十五㍍にする計画。新川町地内を流れる愛谷江筋に架る橋は来年度改良する予定。

【始まった側溝工事＝平市大町地内】

カレイ、アカジなど　底引き漁解禁

待望の底引き漁が一日解禁されて同日夕、磐城市小名浜魚市場に初水揚げがあった。カレイ、アカジ、タコ、エビ四万一千㌔など秋の味覚の底引き魚が漁師の威勢のいい掛け声とともに陸揚げされ、ハマは久しぶりににぎわった。ハシリとあって好値で取り引きされた。七、八月二カ月間の禁漁期が切れ一日一せいに解禁になったもので、小名浜港から小中型漁船約三十隻が〝海の幸〟を求めて出漁しているので、毎日のよう魚市場には底引き魚の水揚げが続く。

【解禁になった底引き魚の水揚げ】

魚市場は一方交通

サンマ漁の混雑緩和で

磐城市、小名浜漁協組（馬上庄治組合長）は三日のサンマ漁解禁を前に二日、磐城署の指導で小名浜魚市場付近の〝一方通行〟の白線をひいた。サンマ漁の解禁によって早ければ五日ごろには同魚市場に初水揚げが予想され、以後水揚げ船の漸増にともなって買い付けのトラック、オート三輪車などが集まり、同魚市場付近が混雑をきわめるところから自主的に魚市場東側広場に臨時駐車場を設けるとともに、魚市場前岸壁に白線をひいて〝一方通行〟として混雑を緩和することになったもの。

常磐で危険物安全協を結成　常磐市危険物安全協会は三十日商工会館で結成し、役員をつぎのようにきめた。事務所は消防署におく

▽会長吉田恭平（三菱給油所）▽副会長福永芳太郎（品川白煉瓦）佐藤芳雄（常磐炭鉱中央倉庫）▽常務理事村上社善（丸善モーター）熊田精一（自転車）▽理事白石弘（映画館）白石一雄（薬局）佐藤輝哉（建材）矢内藤太郎（タクシー）庄司駒夫（石炭輸送）▽監事橋本春雄（板金）鈴木栄助（モーター）

磐城市連青球技大会の成績　磐城市連青地区対抗球技大会は二十八日東小、小名浜二中校庭に渡辺、泉、玉川、鹿島、上下神白連合、永崎、折戸の七チームが参加して行なわれ総合得点で上下神白連合チームが優勝した。男子は野球、女子は排球。成績次のとおり。

【総合】❶上下神白連合❷玉川❸泉

【野球】❶上下神白連合❷玉川❸泉

【排球】❶泉❷玉川❸上下神白連合

商工

＝秋冬ウール地発表会＝　平市大黒屋では五、六の二日間いわき民報ホールで六一年度秋冬のウール婦人服地新作発表会を開く。予約、即売もする。

＝若柳舞踊所＝　平市四軒町若柳之利舞踊稽古所に電話六四二〇番が開通。

くらし随筆　しのぶ故人

山田バンマロ

「真木の公園か、公園の真木か」誰いうとなく、こんな噂が巷間に明るく流れ出したのは、今から数十年前のことである。真木隆（タカ）四郎氏（南町真木医師の実父）が町会議員当時、現在の松ケ岡公園の設置特別委員として超人的な努力を払ったことを、そんな言葉でい、伝えたものである。

◇

公園は明治末期にクワを入れてから大正初期の十数年にわたっての画期的大事業であった。町議四期を勤めた真木氏は、任期中ほとんど正業（写真業）を投げ捨てて公園達成に全魂を打ち込んだ。夏も冬も四六時中、地下タビと握りめしは、自分のからだから離したことは無かった。他県からわらわれぬ公園。町民から親しまれる公園…をモットーに、信念は固かった。それがため金沢の兼六公園、岡山の後楽園を始め水戸、千葉など全国有名公園を莫大な自費を投じて単身視察行脚を試みた。旅費日当の請求は、町民を代表する町議としての恥辱であると、強くつっぱねた話は余りにも有名であった。

◇

安藤公直参の子に生まれた清廉な血は、古武士の風格を備えて威厳があった。昭和十三年十月、二十四歳で脳溢血に倒れたが、一生を通じ真に町の発展と文化の興隆に尽した功績は偉大だった。今はその由緒ある公園も児童の遊園地に仮装し、昔の渕韻詩情の姿は影をひそめて、荒れ果てた残骸が、ひとしお、わびしく眼にしみる。と、真木翁は地下でさぞお嘆きのことだろう。（釜屋店員）

市況

魚類（単位＝円）

（一日午後一二日正午）一日夕刻から二日朝にかけて小名浜では底引漁の解禁によりアカジ、タコなど豊富に出回った。

【小名浜港】底引船十隻　小舟二十五隻

▼クロコサメ　一万二千五百㌔　八―七▼小アカジ　七千九百㌔　二八―二六▼ウサギサメ　四千二百㌔　一〇―一五▼アナゴ　二千七百㌔　一五〇―一六五▼トウジン　二千五百㌔　二八―二三▼雑魚（まじり）　二千五百㌔　一五▼アカジ　二百㌔　七五―四五▼マタコ（小）千五百㌔　二〇〇―六五▼小ムシカレイ　千四百㌔　一四五―九五▼メクラウナギ　千百㌔　一二―一五▼エビ　七百㌔　四九〇―三二〇▼サクラエビ　四百八十㌔　五五―四〇▼マイカ　四百十㌔　六三―六一▼水タコ　三百五十㌔　六五―四二▼メバル　百二十五㌔　一三五▼ノドグロ　八十五㌔　二〇〇―一八五▼ジイ　七十五㌔　一三〇―一〇五▼マコカレイ　六十五㌔　二四〇―二三〇▼ヤナギ　四十五㌔　一九〇―一七五▼マトウタイ　二十五㌔　一二〇―一〇〇▼アナゴ（釣り）　二一〇▼アリビ　百九十七㌔　六五〇―五〇〇▼ヒイラ　十二㌔　六〇▼ソーダカツオ　十㌔　九〇▼イナダ　三十六㌔　一六〇

【江名港】水揚げなし

【中之作港】水揚げなし

野菜（単位＝円）

品目	価格
▼ナルイ	六―一二（束）
▼タマナ	一〇―一五（㌔）
▼ネギ	一五―一七（束）
▼大根	一五―一五（㌔）
▼ゴボウ	二〇―五（〃）
▼ニンジン	六〇―四〇（〃）
▼ナス	一〇―一二（〃）
▼キュウリ	一五―一一（〃）
▼バレイショ	一五―一〇（〃）
▼サツマイモ	二五―一〇（〃）
▼サトイモ	九〇―四〇（〃）
▼ヤマトイモ	一〇〇―七〇（〃）
▼キリイモ	一七―一〇（〃）
▼インゲン	四〇―二〇（〃）
▼ネショウガ	六〇―三〇（〃）
▼葉ショウガ	一〇―三（〃）
▼ニラ	八―二（束）
▼トマト	二三―一〇（㌔）
▼カボチャ	一〇―五（〃）
▼玉子	一四―一〇（コ）

果物

品目	価格
▼リンゴ	四〇―二〇（㌔）
▼モモ	八〇―四〇（〃）
▼ナシ	六〇―二五（〃）
▼ブドウ	六〇―四〇（〃）

（丸平青果市場調べ）

暮六ッの人気者とや言わん

午後六時の閉店まぎわには佃煮が一番の人気商品。まさかほかの品を物色されるのが面倒になられるからではありますまいが。

小女子佃煮　百匁　一五円―二三円
コブ佃煮　百匁　八円―一六五円

募集　食堂喫茶見習　男子一名
食堂サービス見習　女子二名
鮮魚部見習　男子二名
掃除係　中年婦人　一名
女子店員　三名

土曜特売　塩ます　一本　一二〇円

平市　藤越

白セメント　平市四丁目　電代四一〇一　野内

鈴虫のうたげ聞きつつ盃交す

秋とはいえ残暑はまだきびしく仕事が終わるとグッタリ、といったのが勤めの人達の姿だと思います　しかし暑さにまいったからと仕事をおろそかにするわけにもまいりません　せめて鈴虫交響曲の演奏に耳をかたむけながら一杯めされ明日のえい気を養って下さい

むぎとろ　さつき
平市紅小路通り　TEL・2821

正しい運転　よいサービス

運転者募集
TEL・4591
平和タクシー

測量試錐　地質調査
ときわ測地　株式会社
営業所　平市田町　電五四五三

紳士　皮バンドは…　小松
平駅前大通　電四七〇一

大塚の牛豚肉　御惣菜
本店（平）電二六五八　支店（湯本）電二九八三

魚河岸よりネタ毎日入荷　酒　雪　庵　寿司部　電四四三二・四四三三

赤巴　▽アカトモエ食店▽平市四丁目平郵便局前通り入る▽電話二九五▽新規の方も大歓迎いたしております

実戦さながら猛訓練

平市　避難救出や夜間消防

防災の日

平市消防署では九月一日の「防災の日」の行事として午後一時二十分から同五十分まで三十分間にわたり平市内の最高建築物である藤越デパートで避難訓練を行なった十八署員がこの活動に参加、同署が誇るハシゴ自動車を使用、消防署員の解説入りで避難訓練を行なった。目抜き通りの訓練とあってヤジウマが黒山につめかけた。ハシゴ自動車と救助袋を使い四階から人の救出を実演、店員はもちろん居合わせて見物人からも自発的にこの訓練に参加、救助袋に飛び込むなど初の〝防災の日〟記念避難訓練は大成功だった。

○…平消防署は宮沢署長を隊長に、無線連絡による初の総合夜間消防演習が二カ所で行なわれた。「午後六時二十五分四丁目の平郵便局付近から出火、折から北西の風十㍍で十分後に平三小校舎に飛火した」という想定で始められ、出火後二十五分には無事鎮火するという素早い活動だった。

○…点検整備された車庫には八台の消防車が待機、午後六時二十五分―〝郵便局から出火〟の通報が入り、宮沢署長を乗せた司令車がサイレンを鳴らして現場に急行、続いて第二、三号車も到着し三分間で消火した。

○…消火十分後、本部からこんどは平三小校舎に飛び火の通報が司令車に飛び込み、一号車は現場に急行するかたわら無線で各車へ移動を通報、五分後には五台のポンプ車が到着、消火にあたった。新装なったプールをフルに活用、校庭に入った三台から六本のホースが夜空高く放水され、一方同校舎周辺で類焼を防ぐ二台のポンプ車も一せいに放水するなど八十人の消防団員の活躍は実戦さながらだった。

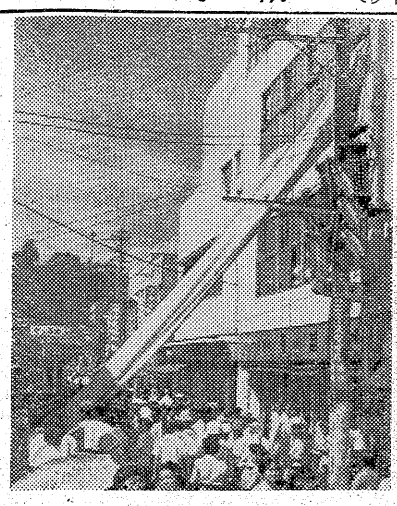

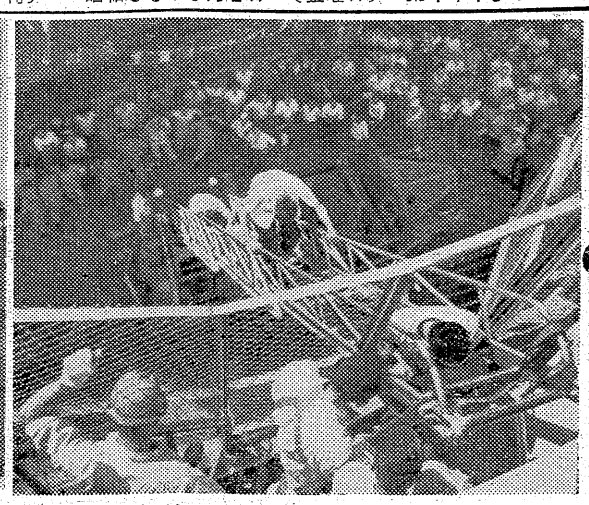

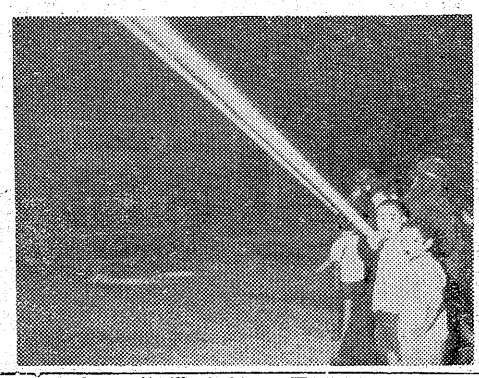

㊨ハシゴ車による救出訓練
㊧救助袋による避難訓練
㊦平三小での夜間飛び火消火演習

平市老人ク連合会結成へ

すでに37クラブできる

三十二年九月十七日飯野地区に初の老人クラブが生まれていらい平市では全市各地区ごとに老人クラブの結成を促進して来たが、すでに三十七クラブが結成、二、三日中に七クラブができる予定のため十日午前十時から公会堂日本間で三年振りに平市老人クラブ連合会結成大会を開く。老人クラブ未結成地区が解消すると四十四クラブ三千人（六十五歳以上）となり、ヘルスセンター、映画、商店の割引恩典もあって、今後〝老人憲章〟の実現など活発な運動を展開することになる。

当日は各地区代表百五十人が参集、六十五歳以上の老人たちでも若い者に負けない活動をと大会宣言を行ない役員を選出して地区民老後の保障の完成へ立ち上がる。

火災予防ポスターなど募集　自治省、消防庁日本消防協会では火災予防宣伝のため、広く一般から火災予防を目的としたポスター、写真、標語、漫画を懸賞募集している。希望者は三十日までに東京都港区芝西久保明舟町一八日本消防協会事務局懸賞募集係あて

▽ポスター＝縦横の長さは五十三㌢、三十八㌢、三色もの。
▽写真＝白黒は四ツ切り。カラーはキャビネとし、裏面にデーターを記入する。
▽標語＝五七五調のもの。
▽漫画＝一コマか四コマもので大きさは縦横自由で二十七㌢、十八㌢とし、黒で書くこと。
▽賞金＝ポスター、写真は一等一人三万円、二等二人二万円、三等五人一万円、佳作十人五千円、標語と漫画は一等一人二万円、二等二人一万円、三等三人五千円、佳作十人、二千円

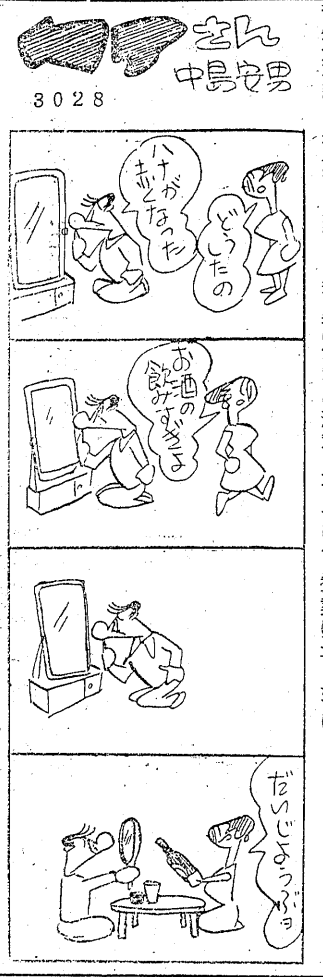

県下戦歿者追悼式

内郷で、県知事も参列

県下戦没者追悼式は二十二日午後一時半から内郷市公会堂に県下の遺族代表約千人、来賓四百人が集まって開かれる。これまで国難に殉じた県下約六万柱の戦没者を追悼し、そのめい福を祈るとともに遺族を慰める。当日は県知事も参加、修拔式、読経、献花などがしめやかに行なわれる。

赤井岳例祭のポスター配布

20日よい祭り

赤井岳薬師例大会は二十日（旧七月三十一日）のよい祭り、二十一日の本祭りとにぎやかに催される平観光協会ではポスター五百枚を印刷常磐線沿線に配布した。ポスターは赤黒く暗黒を表わした中央にエンジ色で大きく仁王像を浮き出した力強いもの。

【赤井岳例大祭ポスター】

一人即死、七人が軽傷

長倉炭鉱で落盤

常磐市藤原地内の長倉炭鉱に一日落盤が起こり一人が即死、七人が軽いケガをするという事故があった。午前十一時ごろ第五坑地下四百六十㍍二斜坑で平市七軒町三採炭夫脇沢諺造さん(三七)ら十六、七人が作業中厚さ三十㌢、巾一㍍、長さ二㍍重さ五百㌔㌘の落盤事故が起こり脇沢さんは下敷きとなり即死した。ほか次の七人が四日から一週間程度の軽いケガをした。

▽常磐市藤原字源内九測量手折原義松さん(三三)胸、腰に打撲▽内郷市竹之内測量手遠藤長四郎さん(三三)全身打撲▽常磐市梅ケ平八九長倉寮測量手椎本徳重さん(二三)左ひじ擦過傷▽常磐市梅ケ平八九採炭夫田中謙治さん(三二)左手、足に打撲▽内郷市一ノ坪採炭夫五十嵐春夫(二四)足に打撲▽常磐市藤原字源内九採炭夫高橋忠広(三二)胸に打撲▽内郷市坂田採炭夫菊地毅(二九)胸に擦過傷

関本でも落盤で一人死ぬ

一日午前四時三十分ごろ茨城県関本町関本炭鉱関本坑百四十㍍卸八片先進部に落盤事故があり、先山の金成喜太郎さん(六〇)は下敷きとなり、同炭鉱診療所に運ぶ途中に死亡した。

肉切り庖丁で仲裁人を切る

勿来署は一日勿来市窪田町小屋崎二〇運転手佐藤武(二九)を傷害の疑いで捕えた。八月二十一日午後十時ごろ窪田町町通りなつみ食堂で飲食中の勿来市窪田町字四沢町、採炭坑夫五十嵐聰さん(二二)にいんねんをつけてケンカ、採炭夫山木義信さん(二五)が止めようとしたが、佐藤は同店の流し場から肉切り庖丁を持ち出して逆に仲裁の義信さんの右腕に切りつけ三週間の傷を負わせたもの。

ハイヤー乗りつけ無銭飲食

勿来の四人組

磐城署は二日午前四時三十分ごろ勿来市植田町佐糠字八反田建具職富岡通(二二)同市錦町大倉工員増子智通(二三)同市大倉字鷲作五七、大工永井庄六(二四)遠野町下滝字馬場前採炭夫朝倉幸太郎(二三)の四人を詐欺現行犯で逮捕した。四人は同日午前零時ごろ磐城市下町、潮こと馬上礼子さん(四三)方にハイヤーで乗りつけ、ビールなど三千七百五十円相当を無銭飲食したもの。なお同署では馬上礼子さんを時間外営業で任意出頭を求め調べている。

酔って溝に落ち、死ぬ

平市正内町家畜業大場藤太さん(三五)は八月三十一日午後十一時ごろ内郷市小島町花輪地内の用水堀に落ちて死亡した。泥酔しての転落らしい。

ななはま

○…三十日午前二時四十分ごろ磐城署の一一〇番のベルがけたたましくなった。「野田地内路上に女の死体が横たわっている」という意気込んだ一市民からの通報。

○…それっ〝殺し〟発生？とばかり宿直員白石捜査係長ら三人がパトカーに飛び乗って現場に急行した。ところが肝心の女の死体が見つからない。ライトを照らしよくよく見たら呼吸の正しい若い男が白河夜船。ゆり起こして事情をきくと、この男いわく。「郡山から歩き通しで疲れ、熟睡中だった」という。

○…とんだ殺人事件も何なく解決したが、署員は自分たちのスピード出動を一人で感動することしきり。

「平事件」異例の口頭弁論

最高裁で10月

最高裁第一小法廷（斎藤裁判長ら四判事）は一日、平事件の口頭弁論を十月二十日から二十二日まで三日間にわたって開くことを決め関係者に通知した。

おはよう野球

【2日の成績】

いわき民報社	0150000	15
金福	9030000	12

【い】鈴木、渡辺―菅野
【金】吉村、渡辺、阿部―根本

玉半	0010421	8
大黒屋化粧品	4003000	7

【玉】佐藤―池田
【大】小宮山―上野

◇あすの試合◇
松月ピンピンズ―常交早ク
玉半―大黒屋衣料品

父七郎儀　病気療養中のところ九月二日午前八時十六分死去致しました　茲に生前の御厚誼を深謝し謹んでお知らせ申し上げます
追って葬儀は九月三日午後二時自宅出棺平市営火葬場に於いて告別式を執り行ないます
平市南町四一
喪主　薄田英一
昭和三十五年九月二日
妻　薄田はるえ
親戚代表　滋野いち子
友人代表　鈴木正男

魚屋さん今日は威勢が違うぞ
今日からは皆様お待ちかねの小魚が入りました又、青い魚かと溜息の必要は解消日帰りの生きのよいところを何卒
かながしら　一〇〇㌘　十六円
近海いか　一〇〇㌘　十円
日替り一点サービス
野菜サラダ　四〇〇㌘　四二円
サカイ食品店
平・1　電3336

戦歿者追善　盆踊り大会
▼日時　九月四日（旧盆の十四日）夜七時から
▼場所　磐城市小名浜第一小学校々庭
旧盆踊りとして昔からの磐城盆踊りを開催することになりましたので一般市民の皆様も奮って御参加下さる様お願い致します　市内の芸妓連も総出演します
主催　磐城市芸妓芸妓屋組合

電話常磐(代)三一五一　湯本の鳥静

お知らせ
都合により、九月一日から当分の間営業時間を「夜九時まで」一時間短縮致しております。
ご不自由をおかけ致しますが、何分御諒承願います。
レストランブラジル
【男女店員急募】
平市田町並木通り（電二九九〇）

暑さも……
しのぎやすくなり
グラスを眺めて　一夏のたのしかったことや　うれしかったことを思い出しながらチビリチビリも良いものです
▽トリスウイスキー……三三〇円
▽〃　ポケット瓶……一二〇円
大喜多や
平・聚楽館前通り　電3722 4601

添田自動車修理工場
平・北白土　電三四九三

慈施院　葬送の際は御多忙中にも拘わらず遠路態々御会葬下され且つ御丁重な御香料を賜わり御芳志誠に有難たく厚くお礼申し上げます
早速お伺いの上御礼申し上げるのが本意ですが略儀乍ら紙上を以って御礼申し上げます
昭和三十五年九月二日
平市鍛冶町一〇
喪主　吉田祐三郎
外親戚一同

殺風景極まる児童遊園地

――新設工事から整備に切り換えて

市民の相談室

【問い】ここ二、三年、平市の各地区に小公園ができたことは大変喜ばしい。だが余りにも殺風景すぎはしまいか。二、三の児童用施設とわずかなベンチではお粗末の限りといわざるを得ない。せめて大きな木を植え、その木陰に芝生でも敷くなど、せっかくのいこいの場所をオアシスとして意義づけてもらいたい。（平市中町 T生）

【答え】ごもっともなご意見です。ここ二、三年は遊園地を数多く造る…ということに専心して来ましたので、ついつい整備まで手が行き届かなかった次第です。お陰で八カ所の公園ができましたので、これから整備拡充の段階に入りたいと思います。九月の定例市会には十万円の追加予算を計上、サクラの木を植え、こわれた施設を修繕します。将来は予算の許す範囲内で少しでもご期待にそえるような市民のいこいの場に仕上げるつもりです。（平市都市計画課）

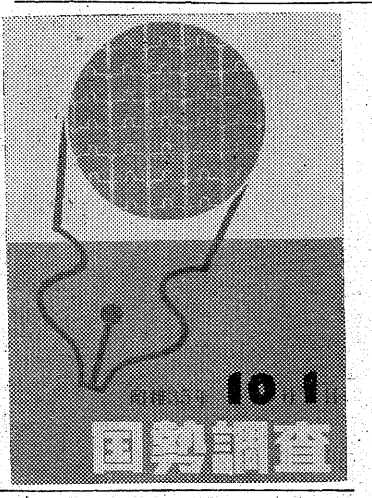

法政大学沖縄交歓団報告会

法政大学沖縄交歓団一行七人が七月中に沖縄を交歓訪問してきたがその初の活動報告会を二日午後七時から常磐市商工会議所ホールで行ない、三日は次の各所で文化人講演会をかねて開かれる。特に沖縄現地の写真展も行なわれる。講師は東大教授松島栄一、教育大講師佐藤信次、世界経済研究所千葉秀雄、農村文化協会常任理事浪江けんの四氏。交歓団は団長竹中銑一、山本敏之、板子欣也の各氏。

▽三日午前九時半 湯本高▽〃十時半 磐農高▽〃午後六時 平二高▽〃七時 常磐市下船尾公会堂▽〃十時 呉羽化学労組

国勢調査委員 三四九人委嘱

来月、準備期間

総理府統計局による三十五年度国勢調査は十月一日付けで全国一せいに行なわれる。平市では九月を調査準備期間として調査員三百四十九人を委嘱、十月一日から三日間の実地調査にのぞむべく準備を進める一方、市民の協力をのぞんでいる。【国勢調査ポスター】

アポロ会レコードコンサート 平アポロ会では四日午後六時半から勧銀ホールで九月例会を開き、北欧の音楽、交響曲第二番バイオリン協奏曲など数曲をレコード鑑賞する。

磐城の大掃除日程 磐城市では秋の一せい大掃除を次の日割で行なう。実施家屋には市衛生班が巡回して薬剤を散布、実施済み証を交付する。とくにハエ、カの発生場所を重点とした家屋内外の清掃、衣類、寝具、タタミなどの日光消毒を行なうこと。

▽三日 上釜戸、中釜戸、松小屋▽四日 泉田、昼野、田辺、岸、洞▽五日 堀の内、横山、小山▽六日 玉露、八木屋▽七日 泉全区▽八日 黒須野、下川▽九日 下川全区▽十日 滝尻町坪、本谷▽十一日 滝尻村坪▽十二日 下矢田、米田、走熊▽十三日 上下蔵持、久保▽十四日 船戸、鉤代、飯田、金成、林城、岩出▽十五日 野田島、住吉▽十六日 相子島、大原▽十七日 南富岡、第二岡小名

明るくなる平一小講堂 平一小では講堂が古くなったのと採光が悪いので総工費三十万円で内部の改修工事を行なっている。内部を全部塗りかえ、電灯を今までの三倍にして明るくするのと、便所を直すもの。四日には完成、平市内で一番古い講堂もこれで多少生まれかわることになる。

民報映画案内

※【平市】 6日まで

★世界館（六・三八）夜は嘘つき（八・三五）安珍と清姫（10日まで）

★平東映（五・三四）怪談五十三次（七・一一）ふり袖屋敷（八・一五）砂漠を渡る太陽

★平館（七・一〇）通り魔（八・五〇）続番頭はんと丁稚どん

★東宝民劇（六・五五）ふんどし医者（八・五五）男対男（9日まで）

★平新東宝（七・三四）金語楼の三等兵（八・五四）トップ屋を殺せ

★三夜東映（六・四〇）比叡の血煙り（七・四〇）おしどり若衆（九・一五）あらくれ大名

★平日活（七・〇〇）金語楼の俺は殺し屋だ（八・三五）喧嘩太郎

★ひかり座（六・四〇）狂った夜（八・四〇）怒れる若者たちの遊び（5日まで）

★聚楽館（六・三〇）怪盗と宝石（七・三五）ひと夏の情事（八・五五）勝手にしやがれ（5日まで）

（ナイトショウ）

☆世界館（一〇・一〇）断崖の対決（2日まで）

☆平東映（一〇・一〇）怪談五十三次（4日まで）

※【内郷市】 6日まで

★綴映劇 暴れん坊大将 皇室と戦争とわが民族 地獄の百万両

★第二イワキ 謎の暗殺隊 東海道ちゃっきり娘 新三等重役

※【常磐市湯本】 6日まで

★湯本座 夜六時半 水戸黄門とあばれ姫 女奴隷船 爆発娘罷り通る 雷電

★三函座 夜六時半 傷ついた野獣 真夏の情事 はったり二挺拳銃

★常磐座 夜六時半 片手無念流 吠える岸壁 花笠椿

★常磐日活 静かな脱獄者 天下を取る 君は狙われている

※【磐城市小名浜】 6日まで

★国際 素敵な野郎 接吻泥棒 目白三平

★磐城座 夜の牙 白夜の妖女 東京警部（3日まで）

★金星座 無鉄砲旅行 暴れん坊大将 皇室と戦争とわが民族

★銀星座 ロベレ将軍 先生のお気に入り 美しきオランダの春（2日まで）

★東映 清水に来た男 悪魔の札束 孔雀秘帖

★第二東映 葵秘帖 母と娘の瞳 江戸っ子野郎と娘たち

※【勿来市植田】 6日まで

★菊多館 夜六時 暴力をぶっ潰せ 血染の肌衣 幕末の動乱

★うえた館 夜七時 大平洋の嵐 新三等重役 黒い乳房

★中央館 夜七時 男の怒りをぶちまけろ 黒い画集 俺は流れ星

★植田ロマンス レ・ミゼラブル 美しき冒険

※【四倉町】

★東宝・海盛座 サラリーマンの対決 暗黒街の決斗（3日まで）

★四倉国際 殺されるのはご免だ 女死刑囚の脱獄（2日まで）

学園だより

◇常磐市湯本一小校、三小校は十八日、二小校は二十五日秋の運動会を開く

喜久会でお互いの健康法を交換 磐城市渡辺小学校卒業生の集まりである〝喜久会〟（会長水野直記氏）は一日午前十時から磐城市萱手溜泉に二十五人が集まって開き、懇親会ののち各自の健康法の発表、趣味の交換などで楽しい一刻を過ごした。なお喜久会では同校卒業の五十五歳以上の人たちの入会を呼びかけている。

家賃を寄付 常磐市中央通り作山平永さんは一日、五千円を市社会福祉協議会に困っている人たちの救済資金の一部にと寄付した。これは吹谷にある住宅を警察署の次長に貸してあるが、その家賃をそっくり寄付したもの。

100貨店

一升ビン（もちろん中味があるもの）を親指でもちあげることができるか？つまり一升ビンに強いヒモをしばりつけ、親指のツメの下の第一関節にあるシワに、そのヒモをはさんでつるすという特技である。大概の人の親指は外側には、そう曲がらないものだが、まむしヘビのようにぐっと、そる人がいる。それから頭の毛をとって、とれを両者がひっぱりっこをやる遊び、毛はケンビ鏡でみるとヘビのウロコみたいになっている。根元の方をつかむとハの字型になるから、容易に引っぱられない。まだある、四脚の椅子の一つの脚をつかんで頭より高くもちあげる遊びその他腕相撲など、ほとんどコツというのがある。剣法でいうなら極意だ。遊びにもコツがある以上、人生にもあるワケ。このような時はこう、あゝいう時にはそう…と、迷わぬ道を意得して無駄な失敗を起こさぬことが人生を楽しくさせる。人はよく自慢話をきかせるが、失敗談中にこそ人生のかくれたコツがひそんでいるものだ。（龍人）

慶弔録

◇平市◇ 九月一日届出

【出生】▼中根三枝（鎌田字寿金沢一〇〇 道也長女）▼志賀紀子（上高久字白坂 俊勝二女）

【結婚】▼芳賀士郎（材木町三四 ミヨ五男）新妻ミエ子（草野下神谷内宿六六 豊治三女）

◇内郷市◇

【出生】▼石井ひろみ（宮町峯根五四 武正三女）▼吉野悦子（内町前田一三一 栄作二女）

【結婚】▼三瓶重次郎（安達郡白沢村 重吉長男）鈴木キノ（綴町三六 サト三女）

【死亡】▼坂本茂雄（六三）＝磐城市愛宕下四

◇常磐市◇

【出生】▼菊地弘一（関船字迎八〇 弘長男）▼古橋実延（日渡六〇 実長男）▼秋山安雄（傾城四〇 栄四男）

【結婚】▼谷藪篤（三函四七 虎吉三男）菊池サト（双葉郡双葉町長塚落合四七）▼箭内三郎（田村郡船引町北廉字上南八）山影由規子（台ノ山六）▼五十嵐末男（上湯長谷字梅ケ平四六）清水利子（山形県東置賜郡宮内町字太郎）

◇磐城市◇

【出生】▼阿部久子（辰巳町一三 義雄長女）▼加藤一成（伊達郡梁川町五十沢字赤柴二四 一男長男）

【結婚】▼石橋政夫（寺廻三九 志平三男）小野寺シナ子（気仙沼市松崎高谷二五六 新太郎七女）▼吉田弘（東京都中野区野方町二の一二三八 貞二良長男）馬上禎子（下町一五 亡誠司長女）▼渡辺一吉（林ノ上六七 芳太郎二男）藤社フデ子（船引場二三 すさ二女）▼石塚正士（鶴岡市由良乙二〇二 亡勝太郎三男）菅原久子（岩手県胆沢郡胆沢村小山 清二女）

【死亡】▼今泉芳広（二八）＝大原字乙新地三八

◇勿来市◇

【結婚】▼内田明（錦町）渡辺節子（九面町）

NAK オー

2日 1040KC

6・05 劇「ほえろアンデス」
30 劇「1丁目1番地」
7・15 ハイライトスポーツ
30 浪花演芸会❶漫才「にゃんわん物語」ワカサひろし❷落語「代書屋」桂米朝
8・00 ここはどこでしょう
30 輝くステージ「ジェリー・スコットの夕」◇サマー・ラブ◇九月の歌◇シボネー他
9・25 芸能ホール❶物語「遠山の金さん」国友忠❷歌 水原弘❸劇「からゆきさん」

NAK オー

1540KC

6・00 「気象と医学」鳥居徹雄
45 そろばん教室
7・05 管理図の見方 相羽弘一
30 若い世代へ❶無医村をまわって❷「新親孝行論」堀秀彦
8・00 七つのバガテル作品33（ベートーベン）ピアノ田村宏
30 五輪放送 陸上男子走幅跳予選 女子砲丸投予選
9・00 邦楽鑑賞会 解説吉川英史 田辺尚雄「日本音楽の源流」雅楽 宮内庁楽部◇声明 中山玄雄

RFC ラジオ福島

800KC

6・00 あばれ剣法 山東昭子
10 まぼろし探偵 大平透 清水滋雄
7・15 中合アワー エセル中田ショー
30 ナガイ歌謡ショー
8・00 素人歌合戦 司会稲川英雄
50 竜角散スイートメロディー
9・00 浪曲歌合戦 東京葛飾公会堂 司会今泉良夫
30 連続ゴールデンドラマ「夜光虫」河村有紀 西村晃 小池朝雄

NHK・TV オーチャンネル

6・00 チロリン村とクルミの木「頑張れドロガメ探偵」（声）横山道代 里見京子
30 村の記録「海の縄張り」（三重県鳥羽市）
7・15 バス通り裏 小栗一也 佐藤英夫 大森暁美
30 ローマ五輪水上男子400予選◇陸上男子800予選
8・00 それは私です 解答者 山本嘉次郎 臼井吉見 石井好子
30 アイ・ラブ・ルーシー「たまごとタンゴ」ルシール・ボール デジー・アーネズ
9・00 テレビ劇場「生きがい」江上照彦作 加納守演出 河野秋武 宝生あや子 伊藤弘子 金内吉男 松村彦次郎他

御婚礼写真は 舘林 平二八四下 電三三九六

仮営業所 カツ 松……140円 ライス 竹……190円 カツ丼 梅……240円 鶴……160円 亀……210円
とんかつ 大寶 平市役所裏 TEL・2968

神仏具 平市新川町 電三九四八 橋本屋

貸ふとん スズキ 平市新川町 電二四二三

うちわ カレンダー 広告マッチ 平市大町 嘉見家 電五四六九

普通特殊専門販売 浜通り唯一の 修理工場 石城計量社 平市かじ町 電3468

出前 レストラン カイカ 電二三五〇・五四六七

DPの専門店 平市二丁目 くわな

男女 店員若干名▽通勤住込自由▽年令不問▽給与高遇▽面接毎日午前中▽委細面談 ▽平市鍛冶町藤森商会

女子 通勤家事手伝▽委細面談 ▽連絡先電話（平）二九九六番

美容 技術者、見習生を求む 高給優遇 常磐市駅前新道通り ミシマ美容院 電二七三一

募集 ▽三輪車運転手一名▽年令18―25才位▽通勤、優遇、履歴書お送り下さい平市材木町電五六一三小野崎産業

募集 ▽女子縫製工 若干名 給与四五〇〇円以上年令不問 通勤可能の方 ▽男子従業員 若干名 給与労働基準法による十八才―二十五才位迄通勤可能の方 平市六丁目 電三四七八 敷島テント

募集 女子店員 給四、五〇〇 男子店員 給六、〇〇〇 小型運転手 給一〇、〇〇〇 湯本の百両 TEL・（代）二一六五

募急 女子事務員 一名 ▽18歳―22歳程度 高校卒 ▽履歴書持参、委細面談 ▽なるべく平市内居住の方 自家用自動車協会石城支部 平市鍛冶町八 電三二四九

募集 ◎男子営業主任 一名 ▽31歳迄…固定給一万円以上 ◎家庭婦人 三名 ▽50歳迄…固定給五千円以上 委細面談 面接日五日（月）十時 履歴書持参 安田生命平月掛営業所 平市五丁目一六

募急 ◎看護婦 準看護婦 委細面談 小児科 三井医院 平市ひかり座うら 電二六一五

夕刊新聞配達員を求む ▽中学生数名▽勤務地＝勿来市植田地区▽給与待遇など委細面談 いわき民報社勿来支局 勿来市植田町後宿 電（植田）五〇三

肉 ハム・ベーコン ソーセージ 配達迅速 広越 平市新田町 電3726

皮膚科 泌尿器科 性病科 三浦医院 平市材木町 電四二四七（税務署前遊園地隣） 三浦正男