夕刊
いわき民報

発行所
平市田町63
いわき民報社
社長　野沢武蔵
電話（代表）4161番
◎ いわき民報社 1960

平駅前拡張

促進同盟会の結成促す

実現できねば 鉄道公舎移転 民衆駅建設 お流れ

都市整備特別委 関係者に自主的協力のぞむ

平市都市整備特別委員会（委員長、鈴木寅次郎氏）は十六日午後一時から市役所に開き、鉄道公舎移転、民衆駅建設に伴う平駅前広場拡張の都市計画事業について協議した。すでに福島県地方都市計画審議会には設計書を添えて計画書を提出、その認可は十一月ごろまでに下りる予定で、建設省でも同計画と計画に対する国庫補助金の交付については了承しているが、七万二千六百平方㍍の駅前繁華街の建物移転、土地買収という困難な問題だけに関係市民による協力団体として平駅前広場拡張促進期成同盟会（仮称）の結成を促進することに決めた。もし駅前広場の拡張ができなければ白銀町鉄道公舎の移転も民衆駅化もお流れになる点を強調、官民一体となって三十六年度から着手できる態勢をつくることになったもの。

鉄道公舎は手掴町に移転

その跡に商店街の計画

平市の駅前広場拡張計画は整備工事だけで一億八千二百万円（国庫補助は一億七千四百万円に対し三分の二、八百万円に対し三分の一）で、これを三十六年度から五カ年計画で四十年度には完成させるしかしこれに建物移転、土地買収費とデパート建設費まで含めると総工費は五億円を超えるという運動公園以上の大工事。

一方白銀町の鉄道公舎（一万平方㍍）の移転問題は、すでに手掴町に代替地を買収していつでも移転できるようになっているが、鉄道公舎移転は駅前拡張工事と切り離しての単独工事としては認められず、二年来運動を続けている民衆駅建設もまた駅前広場の拡張工事なくしては実現できないだけに、これらの計画の実現を左右するものは駅前広場の拡張にかかっているワケ

駅前広場拡張計画は、駅前から三十米道路東側の甲陽館まで、中央通りをはさんで空地とし、三十米道路西角の〝いづみや〟、中央通りに入る東側の角（村山書店付近）が削られる予定。これに関連鉄道公舎五十二戸（一万平方㍍）を手掴町の買収済み市有地に移転、このあとに商店街を建設させる。

問題は土地買収に伴う建物移転だが、これは現在の東映付近にデパートを建設、このデパートと鉄道公舎移転跡へ、話し合いのうえ最善の処理方法をとるが何といっても関係者の協力がなければ、駅前広場はおろか東部商店街発展策といわれる鉄道公舎の移転も、民衆駅の建設もすべてお流れになるだけに、市当局としては天下り式ではなく、都市整備特別委員らの支援で自主的な民間団体の結成と、その活動を切望している。

【平駅前広場拡張計画図】

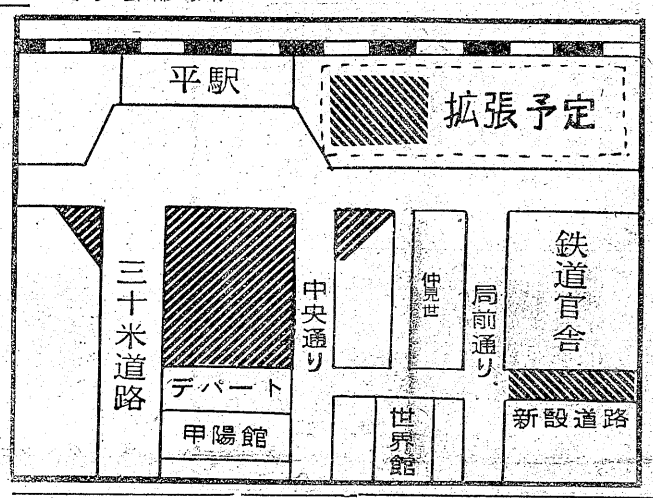

鉄北循環線に着工

炭鉱離職の三千六百人

鉄北循環線の起点である平市磯宜十月末完成の予定。これは炭鉱離職者救済工場で延べ三千六百人を使用、来年度は平橋から北目ゴミ焼き場横まで約七百㍍を継続事業で行なう。

町常磐炭鉱平発電所わきから平橋まで手掴町地内六百八十㍍（幅員十二㍍）の道路新設工事は磐城土建請負三百二十九万七千円で着工。

常磐開発株式会社を設立

炭鉱以外に土建請負も

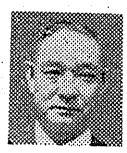
飯島隆俊社長

常磐炭鉱はさる八月二日の臨時株主総会で開発会社の設立を計画していたが、十月一日から資本金五千万円で常磐市泉海地内（元曾我所跡）に設立、常磐開発株式会社として発足することになり、初代社長には飯島隆俊氏（三）＝常磐炭鉱取締役＝が就任したほか、常務取締役北沢丙次氏、開発部長遠田規雄氏、総務部長朝倉仲治氏、建設部長羽重田政内氏が決まり、事業部長は選考中。

同会社は常磐炭鉱開発部で行なっていた採炭、坑外ガス、排気、排水のボーリングなどの業務のほか道路、建物などの請負工事も行なう。

磐城市で国勢調査員研究会　次国勢調査の調査員訓練会を十九日午後零時半から磐城市役所鹿島出張所三六一番

原署長の選任決定

勿来商工会議所の専務理事 認可運動続ける

勿来商工会議所設立準備委員会では十六日午後一時から常磐員会を開き、今後の設立認可運動方針と専務理事選任について協議した結果、認可申請書を整備して根強く通産省に設立実現の運動を続けることにきめた。専務理事には勿来警察署長原毅氏を招へいすることにきめたあと、本人も一応受諾した。専務理事に招へいされる原氏は

「まだ商工会議所そのものが認可されていないのに、現職をやめて行くわけにもいかず、この点を十六日午後県本部に電話で打ち合わせしたが、その指示を受けてから退職をきめたいと思っている」と語っていた。

六人町、倉前団地に集中か

平市営住宅に着工

平市三千五百五十戸の建設工事入札は十六日午後一時から行ない総請け負い工費は千九百万円に決まった。六人町、赤井、夏井地区は整地その他の理由で着工は十月初めに遅れるが、下神谷、倉前団地は二十日から着工。下神谷十二戸は十二月末、倉前（片倉製糸前側）十二戸は一月二十日に完成の予定で、住宅申し込みは十九日から受け付けるが二カ所とも本年度住宅としては中心街に最も近いだけに激しい競争が予想される。他の工事完成予定日は六戸自二十戸が二月末、赤井団地十戸（赤井青年研修所前）が一月末、夏井団地八戸（甲塚古墳地内の堤防付近）が一月十日の予定。

県指導船 磐城丸あす帰る

インド洋からマグロ満載

磐城市県水試の県指導船磐城丸（一五七㌧）＝飯塚和夫船長ら三十二人乗組＝は今年度第一次航海としてインド洋でマグロ延縄漁業に従事していたが、マグロ約二百四十㌧を満載して十八日神奈川県三崎に入港、水揚げする。七十％がビンチョウマグロで、残りがキワダ、カツキなどだという。同船はさる五月十二日三崎を出港いらい四カ月ぶりの帰国。十月初めインド洋を目ざし第二次航海の途につく予定。

磐城市議会

24日 会期二週間

磐城市の九月定例市議会は二十四日午前十時から開き、土地整理事業を主体とした約二千万円の追加更正予算案など二十余件を審議する。会期は十四日間の予定。

鹿島地区七台も本局電話に

21日午前零時切りかえ

磐城電報電話局では磐城市行政区内にありながら市外通話扱いになっていた鹿島地区（走熊局取り扱い）の電話七個を磐城電々局に吸納替えする工事を進めていたが、このほど完工したので二十一日午前零時を期して切り替えする。これと同時に電話番号が変わるが主なところ次のとおり。

▽磐城市役所鹿島出張所三六一一番
▽鹿島農協組三六一二番
▽鹿島小、中学校三七三〇番
▽常磐市役所鹿島出張所三六〇七番
▽走熊郵便局三六二〇番

五番目の駅南商店会誕生

常磐市で九頭兎会長

常磐市駅南商店会（湯本駅から南側）の結成式は十六日午後六時から商工会館で開き、会長に九頭見周助氏を選び発足した。これで常磐市には上町、表町、横町、東町駅南の五商店会が誕生、現在八仙場台堂岡町を結成すべく指導に当たり、本年中には七商店会となる役員次のとおり。

▽会長　九頭見周助▽副会長　佐藤正二　立谷時徹▽会計　石清　青木稔▽理事＝熊坂友春　加古浦　長岡義聽　古川淳　草野栄　芳賀他郷　松原兼雄　松谷正治　池田邦泰　矢内平八　青柳由尾　丹野一夫　鈴木清長　新妻好美

常磐市で乳幼児検診　常磐市では二十六日から市内各地区で乳幼児の検診を実施する。▽二十六日　磐崎公民館▽二十七日　鹿島公民館▽二十八日　関船公民館▽二十九日　湯本公民館

あすの催し

▼勿来公民館主催の敬老会。午前十時から勿来公民館。
▼植田地区市民体育大会。十八日午前八時から植田小校庭。

寸言

▼平駅前の拡張ができないと、鉄道公舎、民衆駅ができぬという。このチャンスを逃すべし。平市百年の大計をたてるべし。今の発展より将来の大発展が必要。市民の協力で実現したい。

天気予報

（小名浜測候所発表）

【今晩】北風、曇り時々晴れ、一時小雨の降るところもある。
【あす】北または北東の風、朝晩曇り日中晴れたり曇ったり。
【海上】今晩あすとも多少風波があり、朝晩は見通しが悪い。

お食事処 玉半提供

宣伝商標 友胡桃 平名物 金澤屋 平市一丁目角 電2327

掘って掘って掘って
人気あふれる三階のいも掘り市は明日が最終日。どの売り台を見てもまだ良い品がいっぱいですが、明日中には売り尽しの予定です。
純毛ベビーケープ　千三百円を三百円
おむつカバー　二百円を百円
六色スリップ　五百円を二九五円
トリコットシーツ　二枚組　二八〇円
丸首シャツ　二八〇円を二百円
紳士綿毛柄セーター　各種　二千円を一千円
婦人ショール　半値
クラムウールカーディガン九百円を五八〇円
（三階衣料売場）
日曜特売　冷凍くじら　百匁　一二円
藤越　平市

カラ紙・カベ紙
長
平市新川町 松崎商店 電四五七二

秋場所の優勝盃は誰に？
み…見てくれ今度の土俵では
ど…どうせやるなら十五勝
り…力士の夢は横綱よ
や…やるぞ秋場所…張切って
特製お惣菜
コロッケ　枚　十円
串カツ　枚　十円
魚フライ　枚　九円
メンチカツ　枚　八円
とんかつ　枚　四十円から
※常磐交通待合室に通り抜けます
神戸牛　緑屋
支店　平市中央通り　電2794
本店　同　一丁目電2536

現代のセンスとは……
工夫で生かす アンバランス！
欠点を生かし強調して貴女の個性美をつくりだすことです。服、髪のアクセサリーは大切な役目の一つです。
ブローチ
ネックレース
ブレスレット
キーホルダー
★カネボウ美容師 19日来店
SANKO
三幸
平市三丁目角　電4931—3

パン
食パン
ジャムパン
小倉パン
ミルクパン
ハムパン
洋菓子
カステラ
ポールロシアケーキ
ロングケーキ
ドーナツ
松月ストアー
平市銀座　TEL・4206

法人事業税47％の増

伸びた県税の調定額

県石城事務所税務課がまとめた八月末の税収入状況を見ると現年度の調定額は三億八百三十二万五百二十四円で、前年度の二億四千五百三十万七千八十九円に比べて六千三百一万三千四百三十五円多く二割五分の増。徴収率は六十一・一％で前年度より七・四％増と好調を示している。

調定額が増加したものを見ると一番のびているのは法人事業税で、前年度より四割七分増（三千百五十八万八千円余）の九千八百三十万九千九百三十円で、次いで法人県民税が六百六十四万五千余円増で千七百九十万九千五百七十円となり、自動車税は四千二百五十六万五千五百二十円で、五百十四万八千円の増個人事業税は四千百三十六万九千九百十円で四百九十九万九円の増、遊興飲食税が千九百六十八万五千四百八十九円で三百六十四万円といずれも増加し、反対に減少しているのは不動産取得税（十五万八千円減）法人税（一万七千円減）だけ。一般に景気の上昇を示している。

老いも若きも踊りを楽しむ姿は　今では日常生活に溶け込んだ感じ。踊りにも融和のウマ味がにじむ。

予約米百四％強で締め切る

磐城市

三十五年度産米政府売り渡し予約は八月末締め切られたが、磐城市は目標数四万七百三十俵に対し予約数四万二千七百二俵、予約率百四・八％の好成績。それでも昨年の実績四万三千三百七十四俵より六百七十三俵下回った。業者別の予約数次のとおり。カッコ内は目標数。単位は俵。

渡辺農協組九千十四（九千）泉農協組二万八百八十七（一万四百）小名浜農協組四千七百二（四千三百八十）玉川農協組六千五百六十二（六千二百五十）鹿島農協組六千九十（五千九百）江名農協組二千三百十二（二千）長瀬富子一千八百四十三（一千七百）志賀邦孝八百九（七百）開部嘉男四百八十三（四百）

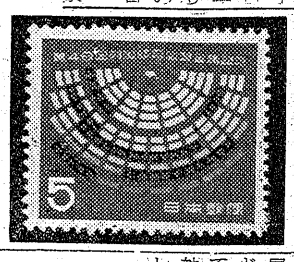

列国議会同盟会議の記念切手

郵政局で三千枚発売

郵政省は第四十九回列国議会同盟会議記念郵便切手を発売する。五円切手はだいだいと暗い青色の図案で国会議事堂と北斎の赤富士の意匠。平郵便局では五円と十円の切手各三千枚を二十七日から売り出す。

【第四十九回列国議会同盟会議記念切手】

来年から新除草剤を採用

平営林署で普及

平営林署では造林地の地ごしらえに特効のある除草剤クロレートを普及することになり、三和村差塩三坂の両地区に試験地二㌶を設けて実験を始めた。このクロレートは笹や竹類を枯死させる特殊のもので❶粉剤である❷少量で効果を上げ得る❷背負ミスト散粉機で容易に散布でき手間がかからないなどの利点があり、これまで使用していた粒状のクロシュウム以上の効果があるため、来年度からクロレートに切り替える計画である。

除草に特効のあるクロレートは国鉄や電力会社（送電線を調べる踏路の除草）などで使用しているが、営林局でも造林地の地ごしらえや下刈りなどに利用することになったもので、クロシュウムが一㌶当たり二百五十～三百㌔を必要とするのに反し、百～百五十㌔と半分で済み、しかも地ごしらえでは一㌶当たり七十人を要するのに、これを使用すると約十人だけで良く、また下刈りでは十五人のところを七、八人で済む上に、二、三年間は薬効が持続するので、人件費の節減になるという。これを敷布すると植物の水分や空気中の水分を吸って溶け、その体内に侵入して枯死させるもので、笹は一、二カ月で枯死、一年後には完全に腐ってしまうという。今年度はクロシュウムは三千六百㌔、クロレートは二百㌔使用することにしている。

常磐観光地会理事会　常磐観光協会の理事会は二十二日午後一時から商工会館で開き、組織の拡充に伴う予算の審議と会員募集などについて協議する。

旅館仙寿園

近日開店

平市鍛田山に旅館仙寿園が近日開店。電話六五一六番。

市況

魚類（単位＝円）

十七日は小名浜と中之作港にサンマが水揚げされた。小名浜の底引きはエビ、イカ漁が多い。

【小名浜港】底引船十三隻　小型船十四隻　小舟二十隻　サンマ船一隻

▼メヒカリ　四千八百㌔　一五一
▼エビ　二千九百五十㌔　三六〇―一五五
▼イカ　二千六百㌔　七〇―一五七
▼水タコ　千四百八十㌔　六五―四五
▼ノドグロ　八百七十㌔　一二五―一一〇
▼アンコウ　三百㌔　五〇―一五
▼ドンコ　二百七十㌔　三〇―一五
▼小ヤリイカ　二百五十㌔　三〇
▼キス　百八十㌔　六〇―三〇
▼ナメタ　百六十五㌔　一〇五―八五
▼サクラエビ　千百㌔　五五―四七
▼アナゴ　千四十㌔　一二五―一〇〇
▼ムシカレイ　八百五十㌔　一四〇―一二五
▼マコカレイ　五十五㌔　二六〇
▼雑魚　魚混り　三千二百㌔　三
▼カマス　三十五㌔　八〇〇―七五〇
▼ヒラメ　三五〇―二四〇
▼アワビ　七十㌔　五六〇―五〇〇
▼サンマ　三万五千㌔　五三―四五

【江名港】水揚げなし

【中之作港】サンマ船一隻　▼サンマ　一万三千㌔　四三・六（次品）三五―二八

野菜（単位＝円）

▼ナルイ　三・五―〇・五（東）
▼タマナ　一五―五（㌔）
▼ネギ　二〇―一五（東）
▼大根　二五―五（〃）
▼ゴボウ　二七―五（〃）
▼ニンジン　七〇―四〇（〃）
▼ナス　七―二（〃）
▼キュウリ　一〇―一（〃）
▼バレイショ　一三―八（〃）
▼サツマイモ　三〇―一五（〃）
▼サトイモ　七〇―五〇（〃）
▼ヤマトイモ　七〇―五〇（〃）
▼キリイモ　五〇―三〇（〃）
▼タマネギ　二五―一五（〃）
▼インゲン　三〇―一〇（〃）
▼ネショウガ　三〇―一五（〃）
▼葉ショウガ　一五―三（東）
▼ニラ　五―二（〃）
▼トマト　三五―一五（〃）
▼玉子　一二―八（コ）

果物

▼リンゴ　五〇―二七（〃）
▼ブドウ　五〇―四〇（〃）
▼ナシ　四〇―一五（〃）
▼クリ　一三〇―一二〇（〃）

（丸平青果市場調べ）

婦人会とその民踊めぐり ④

神谷

○…三百五十人の会員会員が農協婦人部に加入しているという神谷婦人会は、佐藤千代子会長、木村トヨ、鈴木千代子両副会長の活発な指導のもとに活動を続けている。佐藤さんは神谷農協婦人部長、神谷地区生活改善推進員会長、神谷地区防犯協会役員と各種団体の幹部の要職にあるだけに、会の運営に敏腕を振い、会員も会長を中心に団結を固くしている。草野地区のように近郊農村いため兼業農家が多いせいもあって、主婦に対する家族の理解が深まり、各種の会合に集まりが良いのが評判。また会員の表情も極めて明るい。

○…ことし四月には平市では珍しい両親学級が上神谷地区に生まれた。これは各種講座を主婦校長から"こどものしつけ教育"について四、五十人が話を聞き反省会をもっているほど。また七十歳近い中神谷の木村ハルさんは「これほどためになる講座を欠かしたことがないという。

○…塩地区では簡易保険の集金を一手に引き受け、その歩合を貯金し、八月にバス二台を借り切って五十人がスカイライン見物としゃれた。この時も老人を招待して慰労した。

○…昨年から廃業だった農休日の設定はまだ実現できないが、主人やしゅうとなどの理解を一層深めて、ととしこそ実現したいと会長さんは大張り切り。また簡易水道の建設は水圧が低いため、オジャンになったが、夏井川から揚水して草野、神谷両地区に水道が三十六年度までに布設されるとあって、会員の生活改善に対する意欲は大したものまた民踊を楽しむ会員も増加し七十歳のオバァさんも六、七十人の輪に交って、昔ならしたシナの良さを見せている。今度の民踊大会には「上州太鼓」「かに工船」を演ずる。

出演者（上州太鼓）中野ヒロ子　佐藤サク　佐藤セイ子　佐藤イセ子　鈴木ミユキ　鈴木ハル子　鈴木ヨネ子　志賀サダエ（かに工船）木村文子　木村チイ子　遠藤テル子　鈴木幸子　鈴木チイ子　鈴木トキ子　須藤タマ子　須藤スイ子

年内に農休日を実現

「上州太鼓」と「かに工船」

くらし随筆

狂った商売

栄野　菅野

私ども消費者を、少なからずキズつけた事件が、最近続いて二つ起きた。一つは、レッテルの表示と中味が違う牛カン、他の一つはダニ入りトウガラシである。

牛カンの方は、中味が鯨や馬肉であったが、これは値段の点や食べられる点で情状酌量もあるっが、ダニ入りトウガラシに至っては、全然酌量の余地がない。

◇

トウガラシにはいっていたという毛長粉ダニの姿態をテレビで見たが、全身の毛を波打たせているのには、思わずゾッとさせられた。これを食べると、腹痛などのほか、内臓の病気を起こすおそれがあるという。

問題は、いずれも製造業者にあるのだが、何かが狂っているとしか思えない。

二本松市の○○屋といえば「ああ、あの羊かんの…」といわれるほど、音に聞こえた老舗である。そこの主人は、戦時中、先祖伝来の商売道具を売り払い、一介のサラリーマンとして、県庁の消費組合に勤めた。ヤミ砂糖を買ってまで商売をやる気になれなかったのだという。

◇

戦後、砂糖が自由になって、もとの商売に戻った。今では戦前をしのぐに至っている。主人はいう「これも皆さんから、信用されているおかげです」と…。まさに信用こそは無から有を生じさせる資本である。私どものくらしを、楽にし、向上させるためには貿易によらなければならない。それには、海外の信用が第一である。国内でさえ信用を落とすような商行為で、どうして海外の信用をうるというのか。

（平警察署長）

コーヒー一杯でダンスも民謡も気軽に踊れる店　民謡バー　東陽
コーヒー五〇円　ウイスキー四〇円　ハイボール五〇円
小名浜中央横町　電二八二六

草野質店
▽自転車、単車も歓迎しております▽平市鍛冶町（加地和組隣）▽電二〇八八番

肉
ハム・ベーコン
ソーセージ
配達迅速
広越
平市新田町
電3726

自セメント
平市四丁目
電代四一〇一
野内

最新型
耐火書庫
❶強力な耐火力
❷完全な防盗装置
❸広い内容積
❹堅固な構造
❺移動の軽便
家庭号3万円より各種
平市三十米大通り
TEL・3352・2631
萩金庫商会

昭和35年度第二回個人住宅資金借入申し込み者抽せんの結果について

去る九月十四日仙台市商工会議所において抽せんの結果左記番号が当せんと決定しましたのでお知らせいたします

甲―イ	2・6・10 / 5・9 / 14・18	及び当該数にそれぞれ10づつを加算した数
甲―ロ	4・9 / 7・10	及び当該数に12を順次加算した数
甲―ハ	4 / 7	及び当該数に4を順次加算した数
乙―イ	4	及び当該数に12を順次加算した数
乙―ロ	6	及び当該数に20を順次加算した数
乙―ハ	1	

住宅金融公庫
事務所　福島相互銀行

深夜往診いとわぬ〝仁術医師〟

カニ中毒の五人救う

磐城署　県本部に表彰上申

石井正医師

暴風雨が荒れ狂う深夜、苦しむカニ食中毒患者を磐城署の依頼で往診、一命を救けた開業医に二十一日、伊藤磐城署長から人命救助、捜査協力功労者として感謝状が贈られる。

磐城市本町六〇、医師石井正さん(四二)でさる八月末、同市花畑町、漁業手伝い、丹野フミ子さん(三七)方家族三人と隣人二人の五人がカニの食中毒で午前三時ごろから苦しみ出し、電話で救急の開業医の往診を求めたがいずれも「留守だ」「身体が悪い」などの理由で断われ、困り果てたあげく磐城署に実情を訴え医者の手配方を依頼した。同署ではさっそく石井医師に連絡したところ暴風雨の深夜をいとわず往診、約三時間、夜明けまでつきっきりで患者の手当にあたり全員を救けた。治療が遅れていれば生命が危ぶまれたという。

石井医師はこのほか本年一月から八月までの間に同署管内で発生した深夜の交通事故、傷害、投身自殺事件など同署が開業医の出動を要請した四十四件のうち三十三件を手がけ、人命救助ならびに警察行政に本先協力している。

伊藤署長の話＝石井医師は〝医は仁術なり〟を地で行く医者のかがみだ。近く県警本部長表彰方を具申する考えだ。

徐行違反で衝突、ケガ　十六日午後五時十五分ごろ内郷市御厩町前田地内の市道で、同市小島町山崎七十屋和男さん(三)運転のオート三輪車と、常磐市藤原別所修理工高久進さん(二)このバイクが衝突。バイクは大破五万円の損害を負ったほか、高久さんは頭、足に二週間の傷を負った。原因は両車の徐行違反。

天びん棒ふり回す　勿来署では十六日磐城市泉町字滝尻六九石工事請負業半沢六郎(四三)の任意出頭を求め暴行の疑いで調べた。十六日午後三時ごろ植田町横町天神川で働いていた大森組の石工宇佐見佐夫さん(三)と仕事上のことでケンカとなり、宇佐見さんをなぐり、そばにあった天びん棒を振り回すなど暴行を働いたもの。

常磐市投資研究会発足　常磐市投資研究会結成会は十六日午後六時から湯本大滝旅館で開き、会長に金田富治、副会長に伊藤長孝の両氏を選んで発足した。当日の会員は二十人だが、会員の入会は随時で、月二回定例会を開く。会費百円。

緑の旗で交通安全

新川町子供を守る会で

学校外での町内の子供たちを善導して定評のある平市新川町の子供を守る会では夏休みあけの八月二十五日以来、PTAと青年部員が三小通学児童の交通補導日割を作製。まずラジオ体操が終わって朝食後の朝七時十五分から七時四十五分まで三十分間、PTAと青年部員が一人ずつ、二人で交通量の激しい大町交差点と蓬莱医院入口の二カ所に立ち、緑の旗を振り警笛を鳴らして走る凶器から児童を守りつづけている。十七日朝は新川町通り蓬莱病院入口に千葉三好さんと国井辰三さん、大町交差点に鈴木文雄さん、佐藤正夫さんが立って子供たちを誘導、新川町だけでなく大町、南町、十五町目、中町、小太郎町、菱川町まで西南北面の児童全員が緑の旗に守られている。【緑の旗を振り子供を守る新川町の会員】

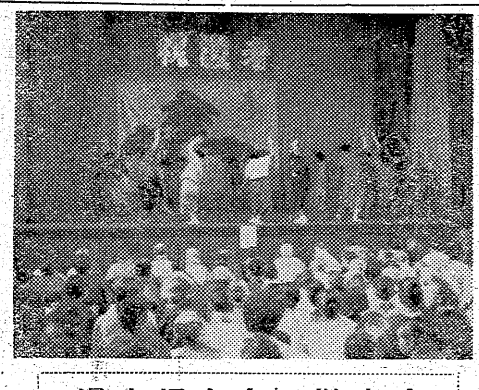

湯本婦人会で敬老会

400人が劇、踊り楽しむ

常磐市湯本婦人会（会長沢田ヨシさん）では十五日の「としよりの日」を記念して十七日午前九時から湯本公民館に市内のとしより四百人を招き敬老会を催した。この日は磯野市長ら来賓の祝辞があって老人代表の村上六平さん(六七)＝閼船町上月＝の謝辞があり、長寿を祝って手拭と菓子、すしを贈り最高令者の志賀午二郎さん(九〇)らは婦人会員による踊りや劇「村の保守党」などを見て長寿を祝福した。【湯本公民館での敬老会】

小名浜港務所で建設技術講習会　小名浜港務所では建設技術講習会に要する知識の向上を図るため、二十四、五の両日磐城市公民館で講習会と現場見学会を開く。二十四日は午前十時から小名浜港建設技術などについての講義を行ない、二十五日は小名浜港、一万トン岩壁、常磐共同火力発電所、高柴ダム、内郷市立体交差橋、平市営球場などを見学する。

毎月10日に定例会　磐城市農業委員会では毎月十日を定例会日と決めた。申請の締め切りを毎月末日とし十日が日曜、祭日など休日のときは十一日に開く。

磐城で七人が食中毒

法事の会食料理食べ

十六日磐城保健所に入った連絡によると、さる十四日午後五時ごろ磐城市大字走熊字草下農業箱崎ツヤさん(三)方の法事で会食した四十一人のうち、ツヤさんを始め同字農業箱崎オオさん(四七)同字農業箱崎勇一郎さん(三九)の三人は十五日午後二時ごろ腹痛、下痢など食中毒症状をおこし、市内の医師の手当を受けた。さらに同字箱崎惣右エ門さん、同字箱崎シヅ子さん、同字箱崎重硬さん、同字箱崎勝利さんの四人も軽い食中毒にかかったが、七人とも快復した。同保健所では会食に出したアンコウのとも、タコのさしみ、ナットウなどが原因ではないかと調べている。

近藤署長が優秀　常磐署で写真と手芸展示会開く

常磐署はこのほど署員と家族の情操教育の一環として写真と手芸の展示会を行ない、近藤署長が優秀賞に入選するなど入賞者が次のとおり決まった。

◇写真の部◇優秀　近藤泉、佐藤良男、伊藤行雄
◇手芸の部◇優秀　近藤リヤ、近藤信子、遠藤ケサヨ、佐藤良男

泉地区で結核健康診断　磐城市では泉地区の結核健康診断を次の日程で実施する。レントゲン間接撮影と予防接種。無料。

▽十九日　午前九時半―午後一時、玉露保育所（玉露）
▽十九日　午後二時―四時、本谷公民館（本谷）
▽二十一日　午前九時半―午後一時、下川保育所（下川）
▽二十一日　午後二時―四時、黒須野坂本方吉氏方（黒須野、山ノ神）
▽二十二日　午前九時―午後四時、泉公民館（泉、滝尻、町坪）
▽二十四日　午前九時半―午後一時、滝尻保育所（滝尻、村坪）

自転車で盗み歩く

磐城署　けさ連続盗難四件

十七日午前零時四十分から同五時までの四時間たらずの間に磐城市で連続四件の盗難事件が発生した。午前零時四十分ごろ磐城市定西洋服店鈴木定夫さん(三〇)方店舗からズボン一着と自転車一台（二万円相当）が盗まれた。同二時五分ごろには同市泉町歯科医佐々木三郎さん(三三)方にも賊が侵入したが家人に発見され、未遂に終わり、また同字前田字草下農業箱崎ツヤさん(三)方でも未遂事件があった。同五時には同町雑貨商松井清水さん(三)方店舗に賊が入り、店から現金五千円が盗まれた。

磐城署は手口から流しの同一人の犯行とみており、鈴木さん方で盗んだ自転車に乗って四軒を次々に荒らし回ったものらしい。

おはよう野球

【17日の成績】
常交草ク　0300000　3
大谷建材　2201100X　5
【常】野川、大和田―石川
【大】遠藤―山崎
◇あすの試合◇
大黒屋衣料品―鈴藤
大黒屋化粧品―王将

【鈴藤の工事現場から出て来た焼夷弾】

四倉町営住宅太夫坂に建設　四倉町の三千五年度公営住宅は太夫坂地内三千七百平方㍍の敷地に建てることに決まり、十六日整地作業をはじめた。工事は鈴木組鈴木吉之助氏が百万円で請負った。山野辺久利氏（山野辺経理事務所長）平市中町七の自宅で十七日午前九時十分死去。六十二歳。葬儀は十八日午後一時自宅を出棺する。同氏は磐中十六回卒。もと平税務署員、終戦で満州から引き揚げ西工会議所にも勤めた。

なんでも
○…十六日午後十時ごろ平市三丁目の鈴藤デパート地下建設工事現場から焼夷弾三発が発見され、そのうち一本が火をふき出して一時は大騒ぎとなった。
○…清水建設坂林組が地下室建設のため発掘作業をしていたところ、地下一・三㍍の本町通り寄り西側から鉄管が現われ、ケムリを出し始めたのでてっきりガス管を破裂させたものと思い一時作業を中止して調べたところ焼夷弾とわかった。
○…終戦直前の二十年七月二十八日、平市最後の米軍空襲に投下された焼夷弾の不発弾で、この分ではアチコチに十五年間も地下に眠っている不発弾があるのではないかと、平署では十七日県本部を通じて自衛隊仙台駐とん隊に地雷発見機などによる除去作業を依頼十八日ごろ発掘することになった。

父山野辺久利儀永らく病気療養中のところ九月十七日午前九時十分永眠致しました　なお生前の御厚誼を深謝し謹んでお知らせ致します　追って送葬の儀は九月十八日午後一時自宅出棺致します
昭和三十五年九月十七日　平市中町七
喪主　山野辺誠
妻　山野辺ヨシ
親戚代表　吉田吉兵衛
同　永山重信
同　荒川清
友人代表　諸橋元三郎
同　坂井清之助

鰯雲　「いか」とカマボコの風味を生かした食欲の秋にふさわしい油あげ…それは！
げそ巻　一本　十円
いか巻　一本　七円
いか天　一枚　十三円
蓬寅　平市一丁目　電四五四一

うなぎ・天ぷら　割烹　蛇ふ　平市新田町　電四〇六三

花で美しい教養を花徳　平市南町　電三三七六

ハワイアン演奏　毎週土曜日　バンド　パッション　コーヒー五〇円　ハイボール五〇円　小名浜釜庄前　電二六六〇

生徒募集　和裁科―月生徒　平高等洋裁学院　平市一丁目角　電三三六

喫茶バー　花束　平・酒喜屋裏

味は一番　値段は九番　平で唯一つのカレーライス専門店　皆様のおいでをお待ち致して居ります　コーヒーと洋酒　橋（尼子橋センター内）

女店員募集　16才―23才位まで、高給優遇　通勤住込み問わず、委細面談

明るく軽やかな　初秋のタッチ！
チョット！　ちらん下さい
ムードの秋をいろどる新作のかずかず…
これからの男の魅力をつくる色・柄・質
東京メードの紳士服
会員の店　ホかや　平・三　電2203

内郷高生の読書調査

大好きは「青年の樹」

月二冊、一日30分を読む

内郷高校（校長青木猛氏）図書委員は六、七、八の三カ月間に昼間部五百三十七人（男子二百五十九女子二百六十八）夜間部百八十二人（男百六十一、女二十一）の七百九人を対象に読書傾向の実態と読書量の調査を行なった。

生徒の読書量は月一、二冊が多く約六十％で、時間的には三十分以下の読書が全体の四十三％と本を読む時間の短いことがわかった。

またこれらの本の種類は雑誌、週刊誌、スポーツ誌、漫画など娯楽本位の本が多く、小説、政治、経済本は案外少ない。読書調査を分析してみると次のようになっている。

◇読書の興味＝最近三カ月以内に読んだ本は「次郎物語」「真実一路」「暗夜行路」が多く、特に「次郎物語」「アンネの日記」が興味ある本と回答している。また好きな本は❶一般小説（三三一）探偵小説（三三九）スポーツ（一六八）漫画（一〇四）伝記もの（八五）歴史（六三）詩歌（六四）が七十％をしめている。読書時間は一時間（一三八）三十分（一一九）二時間（六十二）三十分以下（一〇六）場所は家庭内が八十％で、その他学校、のり物などで、歩行中は二人だけだった。

◇読書希望＝分析すると石原慎太郎原作の「青年の樹」が一番多く、次いで「あじさいの歌」「暗夜行路」「赤と黒」となっているが、「なし」が百九十八人もあった。一方社会情勢の勉強として家庭で読んでいる新聞は❶読売（一五四）毎日（一四四）朝日（一一六）福島民報（七五）福島民友（三〇）いわき民報（二六）の七日刊紙で、女子の方が若干多い。また新聞で多く読まれているのは❶スポーツ（三七三）❷社会（三四三）❸地方版（三三九）❹ラジオ（二六九）❺漫画（二六一）❻政治（一九〇）❼小説（一八九）❽写真（一六〇）❾天気予報（一五九）❿芸術（一四六）となっているが、この中で完全に新聞に出ている程度の活字の読める生徒はたった三十人だけだった。

「九月の花」

野趣味豊かなススキを主材に、栗とリンドウをあしらって、初秋の感じを出してみました。無数に出ているススキは、ありふれた材料のようですが、栗を根元に挿して、リンドウを添えますと、秋の風情があってススキも捨て難いものです。

ススキには、野バラなどもよく、かれんな野菊を挿しますと、秋の情趣をかもし出す適材です。

作品解説　先崎　翠峰
花　材　ススキ　栗
リンドウ
花　器　投入花瓶

慶弔録

◇平市◇
【出生】▼吉田喜美子（道原小路一五九　光雄四女）

十六日届出

【死亡】▼鈴木茂吉（六八）＝中神谷字瀬戸八八

◇勿来市◇
【死亡】▼鍛治キミ（七七）＝錦町

十五日届出

◇内郷市◇
【出生】▼渡辺実（鬼ケ沢一〇〇　進長男）▼渡辺博之（内町前田三一　勝房長男）▼仁田由貫（北新城市関本町六二七　進長女）▼吉田忍（材木町三三　新幸長男）▼秋山悦子（川平三三　譲三三女）▼津田尚子（宮町蓬根六七　行夫二女）

【結婚】▼渡辺信（磐城市定西八七　善次四男）蝶間林ミツ子（御殿一　豊司長女）

【死亡】▼大森三之介（六）＝水戸市南町四七八▼鈴木京子（三）＝宮町蓬根五四

◇常磐市◇
【出生】▼横内美奈子（下浅貝九七五）福島民友（三〇）いわき民報（二六）の七日刊紙で、女子の方が若干多い。また新聞で多く読まれているのは❶スポーツ（三七三）❷社会（三四三）❸地方版（三三九）❹ラジオ（二六九）❺漫画（二六一）❻政治（一九〇）❼小説（一八九）❽写真（一六〇）❾天気予報（一五九）❿芸術（一四六）となっているが、この中で完全に新聞に出ている程度の活字の読める生徒はたった三十人だけだった。

十四日届出

◇常磐市◇
【出生】▼横内美奈子（下浅貝九七五）福島民友（三〇）いわき民報（二六）の七日刊紙で、女子の方が若干多い。また新聞で多く読まれているのは❶スポーツ（三七三）❷社会（三四三）❸地方版（三三九）❹ラジオ（二六九）❺漫画（二六一）❻政治（一九〇）❼小説（一八九）❽写真（一六〇）❾天気予報（一五九）❿芸術（一四六）となっているが、この中で完全に新聞に出ている程度の活字の読める生徒はたった三十人だけだった。

十七日届出

【出生】▼大楽寿美江（藤原字藤代二九　亀市二女）

◇磐城市◇
【出生】▼佐藤敦子（丹波沼四九　栄長女）
【結婚】▼小野竹虎（古湯二三九　ノ口二五　睿雄長女）▼平井初子（天王崎四五　栄三長女）
【結婚】▼大槻明（宮城県宮城郡鳴瀬町野〇字下沼三一　七益太郎三女）▼谷野富男（平市下荒川字諏訪下六　浅治郎三男）上野代房子（上明神町二一　トリ三女）▼高柳勝美（定西三四九　松太郎長男）金成文子（定熊字井戸之上四一　頭男長女）

十六日届出

【出生】▼馬上卓也（集人一六九　秀雄長男）▼三浦政明（本町三三　政志長男）▼立川敦子（南富岡字薬師前一一三　進長女）▼松原守人（東京都江戸川区上一色町一〇六六　茂治長男）▼福水要（定西三四九　武士長男）▼小酒浩（定西三四九　市太郎二男）

【結婚】▼馬上秀雄（松之中四一　寛長男）渡辺之江（好間村北好間上野一〇三　安雄長女）▼江尻乙彦（常磐市水野谷字千代鶴七九　亡利一五男）清野とし（伊達郡保原町下前木四四　兵衛長女）

NAK 第一

17日　1040KC

6・05　こども劇場㊐「秋の鳴く虫をたずねて」㉙劇「紅はこべ」久松保夫
7・15　ハイライトスポーツ
30　陽気な休憩室「お祭り」（剣豪唐路湖畔と結んで）グテレズ一家／金語楼　都蝶々　芦都雄二
8・30　とんち教室　石黒敬七　小川哲男　長崎抜天　江利チエミ　中村八郎
9・08　ニュース解説　村田義五郎
20　中南米を行く　ドミニカ・キューバ・メキシコの表情
50　ラジオ喫煙室　森繁久彌

NAK 第二

1540KC

6・05　日本童謡集から　木下保
25　演奏会　歌　池川秀治
45　録音構成「生徒会の運営」
7・00　音楽文化史（室町の小歌）吉田延義　町田嘉章
30　プロ野球「広島対巨人」（広島）解説石本秀一【2案】「大毎対南海」【3案】「中日対国鉄」【4案】「西鉄対阪急」【5案】プロ野球今昔
9・30　室内楽「アリアへ長調」（バッハ）オルガン　ワインリッヒ

RFC ラジオ福島

800KC

6・00　あばれ剣法
10　まぼろし探偵
30　夕のコーラス
7・15　花春アワー　漫才「台風シーズン」
30　ゴールデンミュージックショー　ハイウエイジャズコンサート　スリーバブルス　原田信夫　武井義明　司会神代紘
8・00　花形歌手歌う遊覧船　ゲストジェリー藤尾
30　今週の歌謡ベストテン「遠い人」「あゝ故郷」
9・00　サロンパスの浪曲「大江戸千一夜」❶浮世白波　松平洋子
30　犯人を挙げろ「因縁のレーンコート」武藤英司　宮川洋一　浦しげる　大宮悌二

NHK・TV 第四チャンネル

6・00　びっくりスコープ「かわった楽器」小泉文夫　徳山寿子
25　ホームラン教室「怒るアンパン」小柳徹　牟田悦三
7・15　バス通り裏　武内文平　十朱幸代　谷川勝巳
30　新橋演舞場中継「物いはぬ雲」（九場）北條秀司作・演出　岩平・藤村秀夫　妻いち・市川翠園　扈子正之助・花柳武始　嫁とし・宮城まり子　女行者・中田三一朗　高橋潤　久米六・金田竜之介　劇団新派

民報映画案内

★世界館（五・四五）競艶八剣伝（七・一三）不知火検校（八・四五）足にさわった女（27日まで）
★平東映（五・一三）向う見ずの三日間（六・三一）白い粉の恐怖（八・〇一）花の吉原百人斬り
★平館（六・五〇）籠賞用男性（八・四〇）太陽の墓場（19日迄）
★東宝民劇（七・〇〇）大学の山賊たち（八・五五）お姐ちゃんに任しとキ！（23日まで）
★平新東宝（七・一四）日本ロマンス旅行（八・四八）花嫁吸血魔
★三夜東映（六・四〇）新吾十番勝負総集篇（八・二二）ぐらやみ坂の死美人（九・一七）続べらんめえ芸者
★平日活（六・五〇）十代の狼（七・四五）小雨の夜に散った恋（八・三五）一四狼
★ひかり座（六・四〇）スリ（八・一五）黒いオルフェ（19日まで）
★聚楽館（六・一〇）雪みなぎ捜査（七・二〇）底抜け宇宙旅行（八・四五）タイム・マシン（19日まで）
★平日活（六・五〇）十代の狼（七・四五）小雨の夜に散った恋（八・三五）一四狼
★ひかり座（六・四〇）スリ（八・一五）黒いオルフェ（19日まで）
★聚楽館（六・一〇）雪みなぎ捜査（七・二〇）底抜け宇宙旅行（八・四五）タイム・マシン（19日まで）
（ナイトショウ）
☆世界館（一〇・一〇）膝打ち母子（八・17日まで）
☆平東映（一〇・一〇）剣侠五人男（19日まで）
※【内郷市】　20日まで
★緞映劇　小さな目撃者　女の坂　赤いタ陽の渡り鳥
★第二イワキ　青い野獣　女は抵抗する　霧の中の渡り鳥
※【常磐市湯本】　20日まで
★湯本座　夜六時半　人間の壁　婦系図・湯島に散る花　東海道彌次喜多珍道中
★三國座　夜六時半　断崖に立つ女　女の顔役　切られ与三郎
★常磐座　夜六時半　若姫千両笠　千両小判　突進太郎
★常磐日活　夜六時半　すっ飛び小僧　邪魔者は消せ　あじさいの歌
※【磐城市小名浜】　20日まで
★国際　続次郎長富士　新三等重役　犯罪六号地
★磐城座　霧の中の男　突風小僧　この髭百万ドル
★金星座　続番頭はんと丁稚どん　通り魔
★銀星座　美男をめぐる十人の女　ひと夏の情事　去年の夏突然に（19日まで）
★東映　西遊記　続少年漂流記　唄でよみ出世双六
★第二東映　怪談五十三次　三百塔　東京べらんめえ娘
※【勿来市植田】　20日まで
★菊多館　快傑黒頭巾　少年漂流記　青空街道
★うえた館　皇室と戦争とわが民族　出世無用　江戸の祭一番娘
★中央館　密航0ライン　浅草姉妹　接吻泥棒
★植田ロマンス　荒鷲の翼　偽将軍（20日まで）
※【四倉町】
★東宝・海盛座　海の恋人　黒い画集（17日まで）
★四倉国際　男が血を見た時　黒い乳房（17日まで）

100円店

夜中に急病だというので、医者に電話してもなかなか来てくれない。困り果てた末、以前だったらよく電話の交換嬢が気をきかし、親切に連絡して人助けをした美談があったものだが、ダイヤル式になってからは、電話番号をさがしながらアッチ、コッチに問い合わせねばならないそれが断わられた時の気持ちというのは全くせつない。近頃はせつなくなって、この時こそ民主警察サマとばかり、その力をかりる人が多くなった。磐城署では、このような夜間の医者探しを頼まれたのが今年に入って44件、このうち一人で33件も夜間往診したのが石井医師。人助けというので磐城署で表彰したが珍しい。医者としては当然のことをしたまでのことなのだろうが、当然のことがなかなか出来ないのが世の中のようだ医者も夜中まで働いていたら体もボロボロになってしまう。〝医は仁術〟といったのはムカシ、現代では〝医は算術〟といわれている。そこで思うのは、公営のたとえば市民病院でもあれば、夜間往診もうまくゆくのではないかということ。（龍人）

御婚礼写真は 舘 平・公園下 電三九六

明るい豊かな生活をつくる
Toshiba 東芝テレビ
東芝ストアー フルヤマ
平市2丁目TEL・2972

カバンは福山 電二三二七

ぎょうざの店 宝竜 平・田村無線隣 電四九一六

お知らせ
お好みのEPレコードが当るジャケットコンクールを九月中開催（当せん者のレコードは天地堂引き替え）
タカオ 世界館前 電話3666

募集
▽小型四輪車運転手を求む▽住込み又は通勤▽委細面談▽磐城市下明神町二九　勝見建設　（電）三五四〇
▽平市内居住者▽中学卒程度▽男女を問わず▽委細面談　平市三丁目（丸ぼん裏）サンキュー文庫

急募
▽手数名至急募集▽優遇す▽委細面談　平市才槌小路　電四五九一　平和タクシー

運転

貸
店舗又は事務所
▽間口二間、奥行七尺、住宅（管理室）付▽二間
▽委細面談
連絡所　平市材木町　電三四八八　株式会社原田商会

募集
映写技術者見習
▽旧平市内居住者
▽二十才未満の男子
▽面接9月26日午後一時
※希望者は履歴書持参、当館事務所までおいで下さい
ひかり座　平市田町　電三三八

社員募集
今般業務拡張のため次の通り社員の募集をいたします
▽業務部　男女…二十三才以上　学歴不問　五名
▽集金部　男女…二十五才以上　三名
▽幹部社員　男子…旧専卒以上　三十才以上　三名
▽固定給九千円以上外歩合
右、いずれも思想堅固、身体強健な方を望みます
社保適用
太平住宅株式会社平支部　平市白銀町一〇　電四二八九

循環器科　レントゲン科
佐藤内科
院長　佐藤　誠
平市松が岡公園入口　電4871

トリスバー ハアミス　平市田町（平日活横）

耳鼻咽喉科
高柳医院
高柳博明
（平駅前　電四五一二）

太平櫻
大平酒造合資会社