夕刊
いわき民報
発行所
平市田町63
いわき民報社
社長　野沢武蔵
電話（代表）4161番
©いわき民報社 1960-

初夏の香り
特選ゆかた
呉服の　かみや
平市二丁目　電四八一七一八

日照り続きに干害対策の声

地割れ四百ヘクタールを超す

四倉　消防車で干田へ放水

日照り続きの石城地方は水不足がますます深刻となり、ついに一部では水稲が枯死してきた。県石城事務所経済課で調査を始めたが、地割れした水田は四百㌶を越えているものと見られている。四倉町では焼け石に水とは知りながらも可搬式消防ポンプを出動させて散水しているがとのまゝの状態が続けばかなりの減收が見込まれる模様。

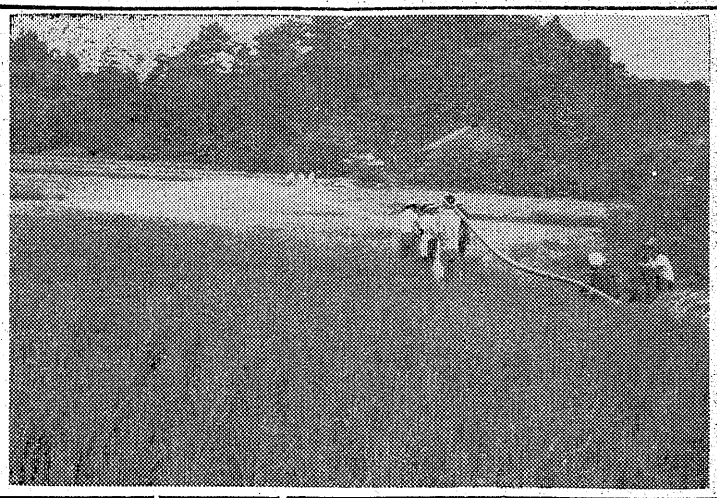
【地割れした水田に消防ポンプで散水＝四倉町駒込馬場にて】

平市塩県園芸原種農場の調べによると七月二十八日からの降水量しかなく、その後は一滴も降らない高温続き。七月二十一日一・七㍉、八月二日二・二㍉、三日〇・二㍉とまさにスズ二㍉、三日〇・二㍉とまさにスズかけての雨量は七・六㍉で、同月この三十一日は一・七㍉、八月二日二・二㍉、三日〇・二㍉とまさにスズ

このため四倉町駒込字馬場部落では井田川から揚水して散水したがそれも干天続きでまた地割れする有様。農民はまさにお手上げの状態だ。

「台風シーズンまであと十日ぐらいなのだから、経費がかゝっても散水してはどうか」と普及員がすゝめても「経費が十㌃当たり千円もかゝっては…」としぶっている者が多いという。また普及員らは「枯死させるより十㌃当たり六俵の收穫を上げれば目先の経費なんかどうにでもなるだろうに…」とポンプ撒水を奨励している。

また好間村中好間地内では動力ポンプで好間川から揚水して水田に流し込んでいる。小川町高萩地内では二㌫が枯死寸前にあり、干害対策要望の声が高まって来た。

水不足の大山坑住宅にパイプで給水　内郷市白水町川平地内の標高百十㍍にある大山坑住宅（三十世帯、百二十人）は七月下旬から湯ノ岳中腹の水源地が枯渇し部落代表が市に給水対策を要望していたが、このほど川平水源地から四百五十㍍のパイプ給水を始めた。同地区は三十六年度予算で簡易水道設置を計画しているので、完備するまで給水することを決めた。

初秋蚕指導会　県石城事務所蚕糸課では十三日午前十時から平市下平窪石城蚕業技術指導展示所と邊野町入遠野字折松生産養低減施設組合の二カ所で午前條桑育初秋蚕條桑收穫指導会を開く。

公民館連協職員研修会　石城地方公民館連絡協議会都市部職員研修会は、十一日午前十時から四倉町上仁井田新舞子の野外で開く。参加三十人、県教委吉田社教主事を迎え〝成人教育の在り方〟を研修する。

降雨は期待できそう

8月の天気

日が多い見込みで、下旬にも一時残暑がありそうなので、月平均の気温はやや高目。雨量はだいたい平年並みの見込みだが、月の後半に台風接近が考えられるので一時的に多くなるところがあるかも知れない。

磐城市小名浜測候所では八月中の長期天気予想をこのほど次のとおり発表した。

概況　今月はときどき前線が南下して、平年より気温が低くなる時期があろう。しかし上旬前半と中旬はかなり暑い

気温　▽上旬＝前半は平年より高目だが、後半はやや低くなる見込み▽中旬＝概して高目で暑い日が多いでしょう▽下旬＝前半と月末ごろは平年よりやや低くなるでしょう。

降水量　▽上旬＝後半はにわか雨が降り易い▽中旬＝晴れの日が多いが月半ばごろにひと雨降る程度▽下旬＝前半と月末ごろは降り易く一時台風の接近も考えられるので、月の總雨量はだいたい平年並みでやや多くなるところもあろう。

平の七夕　ぱっとせず淋しい…声も

二日間の人出21万

交通機関はホクホク

平市夏まつりの中心的行事といわれる七夕まつりは六日から八日まで三日間、晴天続きに惠まれ平観光商工課調べでは六日七万、七日七万、八日四万と二十二万の人出で、前年の二十六万より五万少なかった。これは殺人的な暑さで日中の人出が極減したこと、日立水戸両市の七夕まつりが重なって茨城からの見物が少なかったことがあげられる。それでも最高潮の七日は前年の二割にのぼる人出で三日間を通して平市に落ちた金は二千七百万円前後とみられている。

皮肉なことにことしの七夕三日間は晴天続きが災いして、暑さを嫌ってか例年とは逆に日中の人出が少なく、夕方から夜にかけての人出が例年より多かったが総体的に少ない結果になったしかし最高潮の七日は夕方からどっと繰り出し平駅の乘降は前年の十三㌫増で四万六千六百十七人（收入四十一㌫増）臨時増発した常磐交通は最終バスまで満員続きの盛況。夜の見物が多かったために浴衣の照明効果が少なかったことゝにぎやかな進行が少なかったことに「例年より淋しい」という声もあったもうけ頭は常磐交通、国鉄の輸送機関、ついで大衆食堂だが、これも昼食が多く、満員の食堂に入れず表でアイスクリームに暑さをいやす人で、この日はクリームはアチコチ売り切れの騒ぎだった。

歌訪神社少年氏子野球　常磐市関船鎮座歌訪神社（金土重武

農地部長に坂本氏

坂本農地部長

県農業会議員　吉田氏が農政部長

政両部長選挙は八日午前十時から県石城事務所に十二人の県農業会議員が集まって互選した結果、六票で吉田直文氏（常磐）が農地部長に選出された。

未払い賃金、今後も急増

炭界不況たたる

平労基署管内の未払い賃金は今年度に入ってからは四、五、六と三カ月はこれまでにない最低の二千円程度にとどまったが、七月現在の調査では七十五倍の百七十二万五千百三十六円にはね上がった。急増した原因は夏場に入って炭鉱が一斉に休業したためで、三月の百八十三万九千七百二円以来、四カ月振りで逆増した格好。同署では今後も石炭不況が反映して未払い賃金額は増加するものと見ている。

平労基署の調べによると昨年四―十一月までは四百六、七十万円の未払い賃金額があり、このうち炭鉱は三件（一八㌫の四百五十万円を占め、同年十一月からは石炭の需要期を迎えて炭鉱二件が解決、百八十万円台に減少、ことし四月には残り一件も解決して二万五千円となった。この好況もわずか三カ月しか続かず、七月末には再び炭鉱一件が未払い賃金を出して百七十二万五千百三十六円にはね上がったもの。なお七月末の件数は五件で、炭鉱、建設、機械器具、印刷、喫茶がそれぞれ一件ずつ炭鉱は滯未払い賃金額の九十七㌫を占めている。

愛谷江筋の水で散水

水不足たたり

平消防団では水不足のため、七月一日から実施予定の三十五年度の散水を中止していたが、愛谷江筋組合の了解を得て堤の内地内の江筋から小型ポンプで散水車に給水しながら市内の散水を九日から始めることになった。回数は消火栓から給水していた時と違って時間もかかるので四回くらいの見込み。

血圧測定実施で懇談会　内郷市の衛生区長会議は十八日午後一時から市役所会議室で開き、二十二日から実施予定の三十五年度第一回一般住民結核健康診断に併せ血圧測定も行なうので、その完全実施を各区長が協力することを決める。

人事消息　◇全国鉄鎖釘工業連合会推せんで渡米する東北木デ製造会社々長関口義久氏は十一日出発予定が一日繰り上がり十日午前十一時四十六分平発〝ときわ〟で上京、十二日午前十時発日航機で羽田を発つ。

◇地検平支部副検事石川善次郎氏は九日着任あいさつで来社。石川副検事は二十四年から二十八年まで副検事で平支部にいたことがある。

寸言

▼日照りで干害対策の声高まる。のそむは台風のもちよる雨水である。これとて洪水になられても困る。思うにまかせぬ天の心。

▼七夕の人出21万人。だが炭鉱不況で売り上げとともに去年より淋しかった。

天気予報　お食事処　玉半提供

（小名浜測候所発表）

【今晩】　南よりの風、晴れ。

【あす】　南よりの風、晴れ、時々曇りにわか雨。

【海上】　今晩おだやか、あすは多少風波がある見込み。

開店
8月10日
お気軽に立ち寄れるバーが五丁目に生まれました
【粗品進呈】
バー　ロバ
平市五丁目（大工町通り）

中元用品無料配達
カワイソウナ〈魚屋さん
カツオがさっぱり獲れず鮮魚部は上ったりですが代りに飛びだした冷凍のヒラメやカレイが馬鹿あたりに当って塩干物売場はホクホク
ヒラメ　一切　一五円
カレイ　一切　五円
（一階塩干物売場）
お菓子詰合せ　九〇円―千五百円
佃煮詰合せ　二百円―千五百円
鮭のくんせい箱入　七百円―千二百円
奈良漬箱入　一五〇円―七五〇円
（一階贈答品売場）
水曜特売　うどん　一把　十七円
藤越
平市

▸近日開店◂
近日味をモットーとした近代的な明るい喫茶店を開業致します
何卒よろしく御引き立を御願い申し上げます
募集　カウンター見習（男子）　数名
女店員　高給優遇　委細面談
喫茶　ぶるぼん
平町田町（ひかり座前）

自セメント
平市四丁目　電代四二〇一
野内

HM
ホンダ・ドリーム号
ホンダ・ベンリー号
ホンダ・カブ号
オートバイなら世界のトップを行く
小野モータース
内郷市小島町（自動車試験場前）　電五四五六

移転ごあいさつ
このたび平市南町通りにありました店舗を内郷市小島町（自動車検査場前）に移転　店名も「小野輪業商会」から「小野モータース」と改め八月一日から営業致しております
南町におりました時同様よろしくお願いします
小野モータース

天の川
天の川星より上に見ゆるかな　（白雄）
真夜中やふりかはりたる天の川（嵐雪）
春雨酢の物　百グラム十二円
揚げギョウザ　一ヨ十円
メンチカツ　一枚十五円
蓉寅
平市二丁目　電四四五一

機械文明に生きる開拓精神

とらえたいアメリカの新資本主義

荒井敬彦君二信

七月十一日目的地のロスアンゼルスに入港しました。航海中、幾度も顧の巨大な勇姿を見てメルビルの「白鯨」を思い出しました。真夜中のロスアンゼルスは港の灯が美しく大きなネオンサインが目を楽しませてくれた日本を発つまではアメリカのプレーン（頭脳）を貰もうと、まるでサハラ砂漠の渇ききった砂原のように頭脳のコンディションを整え、水を得るように吸収にアメリカの社会をとらえようとして来た積りです。あらゆる角度から観察分析し、日本と比較しながら総合判断して、何かをまとめてみたいと思っています。私の小さな頭脳では果してどの位できるものやら。

カリフォルニア大学では「経営学」を中心にアメリカ新資本主義の経済体制と、その現象をとらえ、日本経済に少しでも役に立てられればと思っています。

アメリカの第一印象といえばまず男性的なたくましさを感ずることです。到着の際、小川出身のフィスキング国府田敬三郎さんが、自分で車をドライブしながら小生を迎えに来てくれました。八十才に近い高令だが、六十そこそこに見え、フリーウエーを走るときには六十マイルアワー（時速百四十キロと日本では想像もつかないスピードで突っ走るのにはびっくりしましたところが国府田さんよりもっと年とったお婆さんでさえアメリカ人は自動車を運転して買物に行く。これは機械文明の中でも開拓精神がたくましく生きている証拠だとみました。

◇

64人を行政処分

磐城署管内

磐城署は県公安委員会が決めた自動車運転免許などの行政処分を五日執行した。最高八十五日から最低五日間の運転停止で処分を受けたもの六十四人。無資格運転のほう助、鉄道踏切一時停車違反、スピード違反、定員外乗車などが多い。なお三十日間以上の処分を受けたもの次のとおり。

▽根本舜三＝磐城市上町八五、85日
▽吉田昇（ま）＝同市田部字渡辺二八　75日
▽根本孝（き）＝同市松小屋字下平三五　75日
▽江尻栄一（き）＝同市下川字田宿一七三　70日
▽遠藤照久（き）＝同市林ノ上二四七　70日
▽吉田幹勝（き）＝同市永崎字大坪一七　60日
▽高秋良和（ま）＝同市住吉字西沖四九　60日
▽喜古吉春（き）＝同市定西一六　40日
▽生田目洋一（き）＝同市上町一　40日
▽上遠野勇（き）＝同市字泉一八〇　40日
▽岡部正二（ま）＝同市下川字稚子塚一　30日
▽馬目和英（く）＝同市下神白字武城一〇　30日
▽坂本喜一郎（き）＝同市江名字南町六一　30日
▽森岡義雄（き）＝同市江名字片町四八　30日
▽遠藤光美（き）＝同市江名字江の浦二〇　30日

寄付　磐城市中之作、漁業吉田駿さんは亡父禰右衛門さんの供養に磐城市消防団第二分団（坂本三良分団長）に五千円を寄付した。

内郷市役所市民課に扇風機

市長以上の待遇

サービス本位の内郷市市民課はこのほど扇風機一台を購入、窓口に設置して市民から好評を得ている市役所には市長室を始め各課に二台もないが、窓口の八十％をしめる市民課に市民へのサービス用に取り付けたもので、ナショナル製（一万二千円）の最新型扇風機。

【市長室にもない扇風機を市民の窓口に設置】

交通内郷〝発刊

内郷署は八月中旬に機関紙〝交通内郷〟を発刊する。

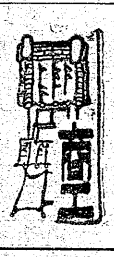

赤ひょうたん　勿来市植田町八日開店　合町通り「赤ひょうたん」では新築中のところ食堂部は八日開店。全館落成は二十日ごろの予定。

小野モーター＝平市南町通りで店舗移転＝小野輪業商会は「小野モータース」と改称、八月二日内郷市小島町（自動車検査場前）に移転。電話五四五六。

くらし随筆

締めくくり

いまいはやみ

初め随筆担当を依頼された時は絶対いやだと思った。書き始めて二、三度目には書くことが恐ろしくなった。今ではこれが最後かと思うと名の無き、人間の小さい、つまらなさのため思う様に意志を伝え意なかったことに淋しさを感じる。だが何とか締めくくりをと考えても未完成の…余りにも未熟な人間である故にまとめ得ずして終わる。

◇

好天に恵まれ恒例の七夕祭りも過ぎ、立秋とともに澄み切った沫黒の夜空に冷やかに美しくまたたく星を仰ぎ見ることのできる季節。星を見つめて人間を考えると、地球の何倍もあるあの星を無数の星屑のようにしてしまう広大無辺の偉大なる宇宙の前には恐らく人間が未だ発見し得ぬビイルスにも当たらないのかも知れぬ。

◇

「一寸の虫にも五分の魂」人各々思考する力を持っている。思考すれば自ら見解が生まれ、主義主張になる。主義主張の無い人間は物体だ。私の主義は強いていえば人間主義だ。尊い人間性は人類愛によって生まれるしたがって丸呑み込み、上ずべり、受け売りの主義にウロチョロする人に真随できない。

（富士商会）

市況

魚類（単位＝円）

（八日午後一九日正午）

九日の小名浜は定置網も小舟も水揚げ少なく、閑散。

【小名浜港】　定置網船一隻　小舟三十五隻

▼ワカシ　二百キ　二〇〇―二一〇　五▼小サバ　二百五十五キ　六〇―三七〇▼サワラ　四十九キ　三五〇　六▼小サバ（小舟）　二百キ　四〇▼ワカシ（小舟）　百十キ　一二〇▼スズキ　三十八キ　三五〇―二一〇▼アワビ　七十五キ　五八〇―五三〇▼カイヤキ　百九十五コ　八三―六二（コ）

【江名港】　水揚げなし

【中之作港】　水揚げなし

野菜（単位＝円）

▼ナルイ　四―八（束）
▼タマナ　二五（キ）
▼ネギ　二〇―四（束）
▼タマネギ　一五―一〇（キ）
▼大根　七―二（ク）
▼ニンジン　四〇―二〇（ク）
▼ゴボウ　二七―一〇（ク）
▼ナス　七―三（ク）
▼キュウリ　二〇―三（ク）
▼パレイショ　一〇―六（ク）
▼サツマイモ　四五―三〇（ク）
▼インゲン　三〇―二〇（ク）
▼ヤマトイモ　一〇〇―七〇（ク）
▼ネショウガ　七〇―四〇（ク）
▼葉ショウガ　一二―四（束）
▼ニラ　七―三（ク）
▼トマト　一五―三（キ）
▼カボチャ　一五―七（ク）
▼玉子　一五―一一・五（コ）

果物

▼リンゴ　五〇―三〇（キ）
▼ブドウ　五〇―三五〇（四キ）
▼モモ　五〇―二〇（ク）
▼スイカ　一〇〇―三五（コ）

（丸平青果市場調べ）

写真は錦林　平六丁目下　電三二九六

出前　レストラン　カイカ　電三五〇・五四六七

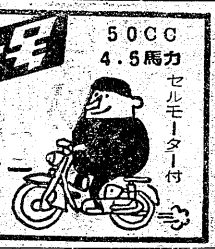

カバンは福山　電三三七

＝新築落成＝
8月8日……開店
クラブ
セ・シ・ボン
常磐市桜木町通り　電2202

EMILE
東京・西銀座
Bar BouleVardの姉妹店で クラシックなフランス調と すべてに上品さをモットーの純粋の明るいスタンドバーです
興様も
ご同伴でお楽しみ下さい
エミール
平市紅小路 二葉館横

ポスター・図案
アドバルーン
宣伝型線看板
造沿道看板
店内改造
（社員募集）
アサヒ広告株式会社
平市白銀町二一　電三八三

外科　内科
産婦人科
放射線科
【入院随意】
勿来市植田町　電話四七番
永井医院
院長　永井勝三
宮崎重雄

ご通勤に…ご通学に…
各種自転車を豊富に取揃えてございます
自転車のデパート　平サービス商会
平駅前　電二六二・五七〇

郷土の名酒
みちのく
磐城市
常磐酒類株式会社醸造

内科　外科
産婦人科　放射線科
前田医院
院長　前田清美
副院長　前田春雄
勿来市植田町　電話（二二四番）
入院随意

女中さん急募▽年令問わず▽旅館に経験のある方　連絡先　内郷ヘルスセンター前八合（はちごう）

急募
▽お座敷女中さん若干名▽年令経験不問▽委細面談　平市新川町二八　電（代）三二〇四　旅館正月荘

夕刊新聞配達員を求む
▽中学生数名▽勤務地＝勿来市植田地区▽給与待遇など委細面談
いわき民報社勿来支局
勿来市植田町後宿　電（植田）五〇三

四四三一
四四三二　出前の酒壺庵

常磐建設工業株式会社
取締役社長　（旧名武改）鈴木剛之　たけし
本社　内郷市小島町　電（平）四三七〇
営業所　青森市　秋田市　八戸市　釜石市
（営業種目）コンクリートパイル　シイトパイル　基礎杭　橋脚杭　特種杭　松杭基礎工事一式責任施工

タクシーの御用命は
安全・軽快の
2343 5551
フミヨサン ゴゴコイ 番へ
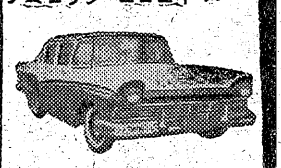
新型大小乗車
常磐交通自動車営業所
タクシー

千六、七百年前のもの

無キズの彌生式土器

◇鮫川堤防から中学生が発見◇

文化財申請や発掘計画

勿来市錦町鮫川の左岸堤防から一千六・七百年前と推定される珍しい無キズの彌生系和泉式無紋の注口土器が発見され、文化財申請や堤防の発掘問題にまで発展、話題をにぎわしている。

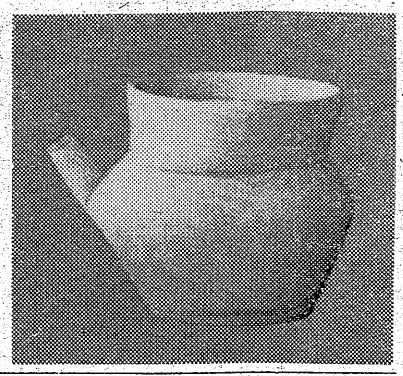

発見者は勿来署捜査係長矢内允氏の二男錦中学二年生紘司君(一三)で八月四日鮫川木橋の左岸五十㍍川下の川淵で魚を釣っていた時、足下のくぼみからこの土器を発見したもの。

磐高佐藤一教諭の鑑定によると一千六、七百年前の彌生式砂地土器で、しかし無キズで原形のままであったことはまれにみる珍重品だと折り紙がつけられている。

発見された地点は、新鮫川堤防築造の際(四、五年前)旧堤防地帯を掘さくした個所でこの地点は昔河川でなかったことが明らかで、土器が埋まっていた点から見てもこの辺は豪族の住家であったともみられている。

一方勿来市教育委員会では八日取り敢えず発見者の紘司君に公文書で文化財研究資料として寄贈方を申し出たが、勿来市文化財保護委員会では県文化財保護会と打ち合わせたうえで、発見

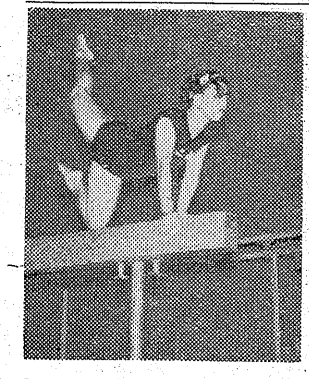

【鮫川から発見された彌生式土器】個所を大がかりに発掘する計画を樹てている。

川前村山林で服毒心中未遂

八日午後五時ごろ東京都江戸川区東船堀大滝学院保母山橋富士子さん(三二)は土浦市荒川沖字広畑無職城田恵雄さん(三四)と川前村大字川前字山下谷地内の山林で服毒心中を図ったが死に切れず、同村農業大河原清吉さんに助けを求めて来た。平署の調べによると二人は七日夕刻同村内で山橋さんはカルモチン二百錠を河鍋、高橋、佐藤の四選手の器械体操の模範演技もあって、見事な演技にかれるような会場で汗だくの観衆を最後まで魅了させた。

【㊐平市第十回音楽と体操の夕㊊平均台体操】

平で音楽、体操の夕

汗だくの観衆1，200

平市主催の第十回音楽と体操の夕は八日午後一時と午後六時の二回に分けて平市公会堂本館で開かれた。昼さにめげず会場には約千二百人の観衆でぎっちりだった。長谷川教育長のあいさつ、祝辞があったのち平商ブラスバンド演奏「アメリカン・パトロール」で開幕。三時間にわたり参加者四百六十人による器楽合奏、ダンス、高校生の器械体操が披露された。また婦人会の「新北海盆唄」など民踊、ローマオリンピック体操種目の最終予選にまで残った教育大学の石田、高橋、佐藤の四選手の器械体操の模範演技もあって、見事な演技にかれるような会場で汗だくの観衆を最後まで魅了させた。

【㊐平市第十回音楽と体操の夕㊊平均台体操】

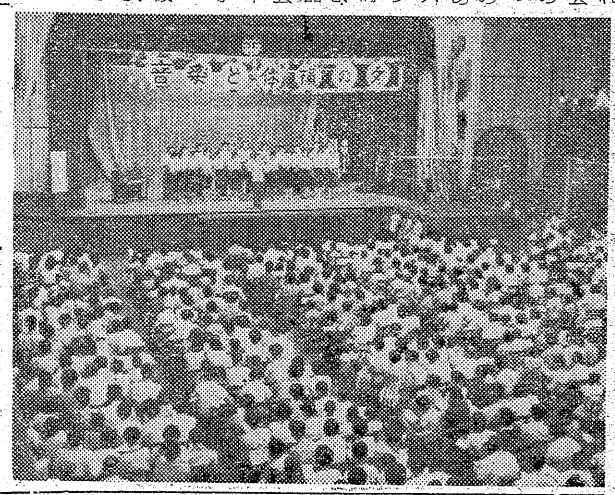

磐城市が優勝

県下十四市野球

第五回十四市親善野球大会の決勝は八日夢多方市営球場で開かれ、準決勝に勝ち残った地元磐城市と勿来市が対戦、磐城チームは2―0で勿来チームを破って優勝した

無免許運転で追突

八日午後八時五分ごろ磐城市松ノ中四地内県道十字路で同市上町四七大工少年(一七)が無免許で小型トラックを運転、停車していた常磐交通バス(佐藤修造運転手)の後部に追突、小型トラックは前部を小破して三千円相当の損害。バスも後部を小破したがケガ人はなかった。

勿来は千九百円で妥結

失対夏季手当

全日自労組勿来分会(組合長中山春吉氏)では勿来市役所に夏季手当一人当たり二千九百円を要求していたが八日、一千九百円で妥結した。組合員は約五百人で、前年に比べ一人当たり二百円の増となっている。

おはよう野球

【9日の成績】

大谷建材 10―1―3 4 11
運送クク 1 0 0 2 0 0 0 3 1

【大】佐々木、大竹―新妻
【理】阿部、野崎、水野―高橋

松月ピンズ 0203100 6
水庭 2420020X 10

【松】佐々木―富山
【水】山崎―若林

◇あすの試合◇
いわき民報社―鈴廉

○…天皇陛下は二十二、二十三の両日、福島、会津方面にお見得になるが、随従のないスカイラインを始め、憲兵隊で陛下にボコリの歓迎はまずいと、県では県下各市の消防自動車十台を徴発、通過前に撒水することになった。

○…平市の撒水車も同様徴発の光栄に浴したワケだが、市民のための撒水車徴発に応かったと光栄の撒水車徴発に応ずることに決まった。

○…天皇陛下は二十二、二十三の両日、福島、会津方面にお見得になるが、随従のないスカイラインを始め、憲兵隊で陛下にボコリの歓迎はまずいと、県では県下各市の消防撒水車十台を徴発、通過前に撒水することになった。

○…平市の撒水車も同様徴発の光栄に浴したワケだが、市民のための撒水車徴発に応かったと光栄の撒水車徴発に応ずることに決まった。

油鍋の不満！

今迄は鍋の中で私を一番重宝がってくれた奥様なのに「総菜食品デパート」が出来てからと言うものは…私の存在を無視して今日も総菜…明日も総菜…味・質・お値段と三拍子揃った…

特製お惣菜
コロッケ 一コ 八円
串カツ 一本 九円
魚フライ 一枚 十円
メンチカツ 十三円
とんかつ 四十円から

伊勢松坂牛 緑屋
支店 平市中央通り 電2794
本店 平市一丁目 電2539

経営の合理化は新しい事務器で

邦文タイプライター
英文タイプライター
カナタイプライター
×
タイプ用品一式
×
散活字各種
×
モノタイプ鋳造機
×
タイピスト養成所

（カタログ呈）
日本タイプライター代理店
糠沢商店平支店
平市新川町6（電2697）

広告マッチ 扇子 カレンダー タオル 手拭い 若子
サトー広告社
平市三十九町（五十米西工会館先）
電話 三七九〇番

○看護婦 家政婦の御用命は
電話二三〇七番
労働大臣認可
平看護婦家政婦紹旋所
○親切丁寧な看護婦、家政婦と利用下さい 平市南町

皮膚科
泌尿器科
性病科
三浦医院
平市材木町（税務署前遊園地隣）電四二四七
三浦正男

OCEAN BAR
WINE LIST
洋酒のムード
酒の種類によってソレゾレ調和したつまみものがあるように、洋酒にマッチした音楽なり音がありますが……
チーズ・セロリ・クンセイ
アスパラガス・バルメザン
ウインナ・品川巻……
ハイボール喫茶 谷
平・世界館前TEL・5281

土木建築請負 一般土木建築材
やまに工務店
平市旧城跡36 電五四三五

ヤマハ YAMAHA
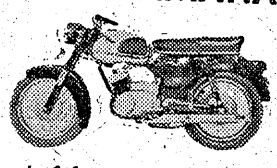
オートバイ
250CC スポーツカー ¥185.000
250CC YDⅡ ¥168.000
125CC YAⅢ ¥125.000
スクーター 175CC ¥150.000
モペット 50CC ¥55.000
ヤマハ全車種 福島県特約店
平自動車工業株式会社
内郷・小島TEL・3811・3812

マルシチ醤油
お食事がおいしくなる……マルシチ!!
一・八㍑特選二一〇円 特上二〇〇円
▽お買求めは有名店で
醸造元 高橋彌次右衛門商店 今朝市
特約店 丸仙 平水産魚市場 平市

お知らせ
当店々員 川口実こと 八月八日付けを以て解雇致しました 今後当店とは何等関係ありませんから悪のためお知らせ致します
鈴木荘介商店
平市一丁目 電二八八・五四六五

全国清酒品評会 優等賞受領
したしまれている
松の友
うまい酒
醸吟醸場 豊田酒造 平市 平野

公認
平宅地建物取引所
平市材木町小路圏内 電三六二
（角川材木店内）

これは便利
インクビンの要らない
スペアー式 萬年筆
プラチナオネスト'60
岡萬年筆店
平市三丁目電4333

いわき民報（夕刊）　（第三種郵便物認可）　月刊　定価月130円1部5円

NAK ラジオ福島

9日　1040KC

6・05 劇「ほえろアンデス」
12 動く科学博物館
7・15 ハイライトスポーツ
30 話の泉　渡辺紳一郎　サトウハチロー　大田黒元雄　徳川夢声　大山康晴
8・00 あっぱれ三人組「眠られぬ夜のために」江戸家猫八他
30 第5回全国民謡舞踊祭ゲスト町田嘉章　宮尾しげを
9・25 ❶講談「寛永三馬術」宝井馬金❷歌　宮城まり子❸劇「みどりの地平線」川久保潔

NAK ラジオ福島

1540KC

6・25 うなぎの流れ式養殖池訪問
45 そろばん教室　稲垣儀一
55 組版の大きさと組み方
7・05 工程管理の考え方　相羽弘一
15 簡易簿記の実務
30 若い世代へ❶生活の記録発表❷今日の常識
8・00 日本人「日本人の宗教観」録音・隅谷三喜男　椎名麟三　藤井日達他　座談・小口偉一　家永三郎　河上徹太郎
9・00 新橋演舞場中継「杜若艶色紫」（佐野八橋）　市川佐団次　尾上梅幸　市村羽左衛門　中村福助　河原崎権十郎

RFC ラジオ福島

800KC

6・00 あばれ剣法　山東昭子
10 まぼろし探偵「クラーク東郷の逆襲」大平透
45 音楽の小箱
7・15 人情夜話「明るい階段」❷河内桃子
30 そのうそほんと「特別篇大会」一福島市公会堂において一岡本アナ
8・00 演芸名人クラブ　漫才「底抜避暑地」三国道雄・宮島一歩「三味線コント」
30 人気投票歌のベストテン
9・00 虹の星座　ゲスト神戸一郎　こまどり姉妹
30 歌から歌へ

NHK・TV 第四チャンネル

6・00 はてな劇場　解説砂村秀治　司会黒柳徹子　里見京子　島田妙子　岩本紀子他
30 スポーツハイライト　大沢貞義　高林恒夫
7・15 バス通り裏　小栗一也
30 ジェスチャー　水の江滝子　金語楼　津島恵子　児島明子　沢村みつ子　三橋達也　岡田真澄　加藤博司
8・00 歌は生きている「アロハ・オエ」バッキー白片　朝丘雪路　山田銀次他
30 お笑い三人組「食あたりの巻」猫八　真鳳　小金馬
9・00 事件記者「ドブねずみ」永井智雄

慶弔錄

◇平市◇
【出生】▼篠原洋一（古殿治三満長男）▼佐藤浩治（鰤田三夫浩喜男）▼鈴木輝映（鰤田三夫時雄長女）▼片寄洋子（下片寄字北町四三　三郎三女）
【死亡】▼磯上蔵（ママ）＝赤井字御代内五三▼橋本幸治（ママ）＝赤井字不動堂
◇内郷市◇
【出生】▼佐藤半子（綴町秋山一〇　輝彦長女）▼菅野雅弘（内町前田三　敦弘二男）▼山口祐一（東京都太田区本田町　豊栄長男）
【結婚】▼根本一夫（宮町宮八三利夫長男）高橋美智子（磐城市下町二六　寿男二女）
【死亡】▼鈴木幸四郎（ママ）＝高坂町太平▼斎藤勝元（ママ）＝北海道芦別市
◇勿来市◇
【出生】▼松崎光男（山田町　喜一長男）
【死亡】▼青天自酉次（ママ）＝錦田町
◇勿来市◇
【出生】▼渡辺幸枝（錦町　源一二女）
【結婚】▼渡辺源一（錦町）富岡友子（江栗町）▼岩崎満（酒井町）川崎キク（北茨城市）
【死亡】▼富岡ロク（ママ）＝植田町〇　輝彦長女）▼菅野雅弘（内町前田三　敦弘二男）▼山口祐一

民報映画案内

※【平市】　9日まで
★世界館（六・四四）熱い砂（八・一八）切られ与三郎
★平東映（六・一〇）まぼろし大名（七・二五）血染の肌着（八・二九）清水港に来た男（15日まで）
★平館（六・四五）真夏の情事（八・三〇）暴れん坊三羽烏
★東宝民劇（七・〇〇）挨拶無用
★平新粟宝（七・四一）青い野獣（八・四二）暴れん坊大将（八・三九）地獄（15日まで）
★三夜東映（七・一七）大江戸の佚児（八・四九）血太郎ひとり舞（九・五三）おしどり親分（一〇）輝彦太郎（ママ）＝鎌田町▼北郷福太郎（ママ）＝三沢町アキ（ママ）
★世界館（六・四四）熱い砂（八・一八）切られ与三郎
★平東映（六・一〇）まぼろし大名（七・二五）血染の肌着（八・二九）清水港に来た男（15日まで）
★平館（六・四五）真夏の情事（八・三〇）暴れん坊三羽烏
★東宝民劇（七・〇〇）挨拶無用
★平新粟宝（七・四一）青い野獣（八・四二）暴れん坊大将（八・三九）地獄（15日まで）
★三夜東映（七・一七）大江戸の佚児（八・四九）血太郎ひとり舞（九・五三）おしどり親分（一〇）浅草姉妹（ママ）
★平日活（七・三〇）天下を取る（八・三〇）爪を噛む
★ひかり座（六・四〇）
★第二イワキ　東京の女性　お嫁さん三度笠　山の彼方に
※【常磐市湯本】　9日まで
★湯本座　夜六時半　ジャングルサガ　コルドラへの道　グランドキャニオンの対決
★三函座　夜六時半　明日から大人だ　白い牙　女医
★常磐座　夜六時半　江戸の修羅土　血液型の秘密
★常磐日活　夜六時半　僕は泣いちっち　磐航のライン天下を取る
※【磐城市小名浜】　9日まで
★磐城座　霧笛が俺を呼んでいる　サンダー野獣（八・二〇）ローマの旗の下に（15日まで）
★銀映劇　銀嶺の王者　ワーロック
★聚楽館（六・三〇）最後の航海（八・二五）地底探険（15日迄）（ナイトショウ）
☆世界館（一〇・一〇）真昼の対決（9日まで）
☆平東映（一〇・一〇）こゝに男あり（11日まで）
※【内郷市】　9日まで
★銀映劇　銀嶺の王者　ワーロック
★第二イワキ　東京の女性　お嫁さん三度笠　山の彼方に
※【常磐市湯本】　9日まで
★湯本座　夜六時半　ジャングルサガ　コルドラへの道　グランドキャニオンの対決
★三函座　夜六時半　明日から大人だ　白い牙　女医
★常磐座　夜六時半　江戸の修羅土　血液型の秘密
★常磐日活　夜六時半　僕は泣いちっち　磐航のライン天下を取る
※【磐城市小名浜】　9日まで
★磐城座　霧笛が俺を呼んでいる　サンダー野獣（八・二〇）ローマの旗の下に（15日まで）
★聚楽館（六・三〇）最後の航海（八・二五）地底探険（15日迄）（ナイトショウ）
☆世界館（一〇・一〇）真昼の対決（9日まで）
☆平東映（一〇・一〇）こゝに男あり（11日まで）
※【内郷市】　9日まで
★銀映劇　銀嶺の王者　ワーロック
★中央館　夜七時　海蛇大名　痴人の愛
★うえた館　夜七時　ぼんち　海蛇大名　痴人の愛
★金星座　反逆児　海女と化物屋敷　Z旗あげて
★銀星座　奇蹟　いとこ同志
★東映　折鶴繚乱　吠える岸壁　ゆうれい小判
★第二東映　片手無念流　怪猫からくり天井
怪談道中
※【勿来市植田】　9日まで
★菊多館　夜七時　七色の花嫁　南海の鬼　花笠禍
哄の待伏せ　学生野郎と娘たち

磐女絵画クラブ 妙義山写生行の記 ①

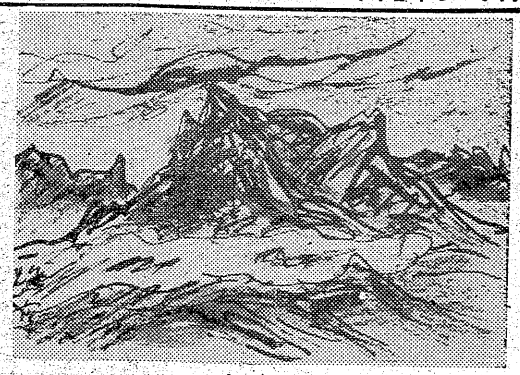

第二日（七月二十四日）午後四時半。もう松井田駅に近い。車窓から妙義山の連峰が曇り空の中に見える。松井田駅はスイッチバック地点にあるため、途中から戻るようにして停車した列車から降りる。私たち中西先生を指導者に一行四十四名。約三十分、バスに揺られてから導かれて妙義町着。峨々たる岩も霧に包まれてソフトな感じである。

宿舎妙義神社は規模の雄大な神社で、広い社務所に請じ入れられる。別棟になって、棟に金色の十六菊三個を配した御殿がある。旧宮様の御座所であった所で、皇太子殿下もお泊りになった所とか。私たちは社務所と御殿に分宿。夕食をとる頃、はい然として村雨が全山の緑を洗う私たちの部屋の前に池めいた溜みがあって、そこをとり囲んだ棟のそれぞれから導かれ落ちる雨水があたかも滝布の響きである。

明日の予定を話しあって就寝。

文　鈴木五郎
スケッチ　中西一路

貸店 100

七日は立秋。あつい、あつい、といっているうちに朝夕涼しくなってきた。七夕まつりも終わり、つぎはお盆を迎えるだけ。ことしも新盆家庭に何かおくらねばならない。チョウチン、いや仏の好きな菓物、あれこれ考えているうちにお金ということに決めた。ちかごろは、お産にしろ、結婚にしろ、グループでやるような場合をのぞいては、ほとんどお金で済ますのが多いようだ。お金なら相手も、すきなものが買えるだろうとの親切さがそんな傾向に変わらせてきたのだろうもらった方は、これまたお返しで一苦労する。お中元のタライ回しなんかはやりくりに困った末に考えついたよく頭のいい人の発見だと感謝している。もっと頭のいいところでは、旦那への中元にお酒を頂いたが、これを届けていただいた店に話して醤油と交換し、半年も買わずに間にあわせたやりくり上手な主婦もいる。中元とはこの一年よくきたという無事を家族や友人知人間で祝い合う行事なのだが、何時の間にか品物のやりとりだけに終始するようになった。

（龍人）

お盆に贈る豪華3本立！

明10日大公開
幽霊繁盛記
ヒエー！出たアー！ホイキタ任しとき！幽霊だしに商売大繁盛！
監督 佐伯幸三
フランキー堺　香川京子　有島一郎　柳家金語楼
TOHO SCOPE
八百屋お七
江戸祭り一番娘
恋もバクチも一番勝負！江戸小町そのみがスリル・お色気の娘行状！
監督 岩城英二
中島そのみ　佐原健二　藤川悠子　北原三枝　若山セツ子　有島一郎
TOHO SCOPE
サラリーマン目白三平
女房の頬の巻
監督 鈴木英夫
庶民の哀歓を描く家庭劇！
笠智衆　淡島千景　沢村貞子　スリーペトロ
毎日先着五〇名様にオルト提供
東宝 東劇 TEL.3322
前売券発売中！
大人100円（当日120円）学生80円（当日100円）
16日切封
夜の流れ

日活 日活 日活 日活 日活 日活 日活 日活
東京の暴れん坊
お盆映画の決定版!!俺は清水の血をひいた銀座育ちの次郎長兄貴!!颯爽アキラの伊達姿!!
総天然色
ニュースコープ
監督 斎藤武市
小林旭　浅丘ルリ子
中原早苗　藤村有弘　小川虎之助　森川信　三島雅夫
日活スコープ
欲望と殺意に狂う戦慄の密輸ルートに血みどろの斗魂をたたきつける熱血の特捜班!!
二谷英明　香月美奈子　永井智雄　木浦佐三
監督 野村孝
暴破命令
明10日封切 日活平日

番匠義彰監督
総天然色
暴れん坊三羽烏
津川雅彦　三上真一郎　山本豊三　桑野みゆき
松竹自慢の三羽烏シリーズ御熱望に応えて颯爽登場／満天下を湧かす十八番の明朗喜劇!!
絶対面白いお盆映画!!
真夏の情事
強烈な太陽と魅惑の海とバラ色の肢体…狂った情事が生んだ謎のヨット遭難！
石浜朗　泉京子　小山明子　松崎慎一郎　大木実
（総天然色）
松竹 平館
9日より封切

映画は大映
大映スコープ
呪われた女体が怪異にのたうつ妖艶怪談映画
怪談累が淵
中村鴈治郎　三田登喜子　中田康子　村田知栄子　北上弥太朗　浜世津子　浦路洋子　島田竜三
10日封切
大映
東海道ちゃっきり娘
大映スコープ
三人娘だドンと来い!!よらば斬るお色気剣法!!
仁木多鶴子　宮川和子　弓恵子　新太郎
（同時上映）
大神座敷
中村美勝　村川純豊
世界館