夕刊
いわき民報
発行所
平市田町63
いわき民報社
社長　野沢武蔵
電話（代表）4161番
© いわき民報社 1960

定評ある呉服店
ゆかたと帯
高級呉服 実用衣料
三舞
平・三 電4824—5

じゃんがら念佛生みの親
祐天上人の遺跡を訪ねて

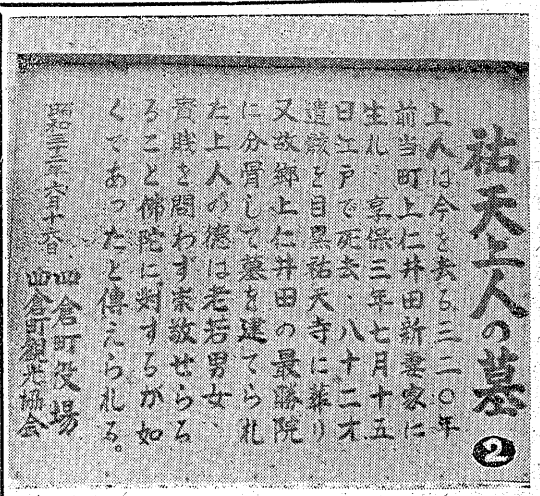

祐天上人の墓 ②

上人は今を去ら三二〇年前当町上仁井田新妻家に生れ、京保三年七月十五日江戸で死去、八十二才遺蔵を目黒祐天寺に葬り又故郷上仁井田の最勝院に分骨して墓を建てられた上人の徳は老若男女貴賤を問わず崇敬せらるること仏陀に対するが如くであったと傳えられる。

四倉町役場
四倉町観光協会

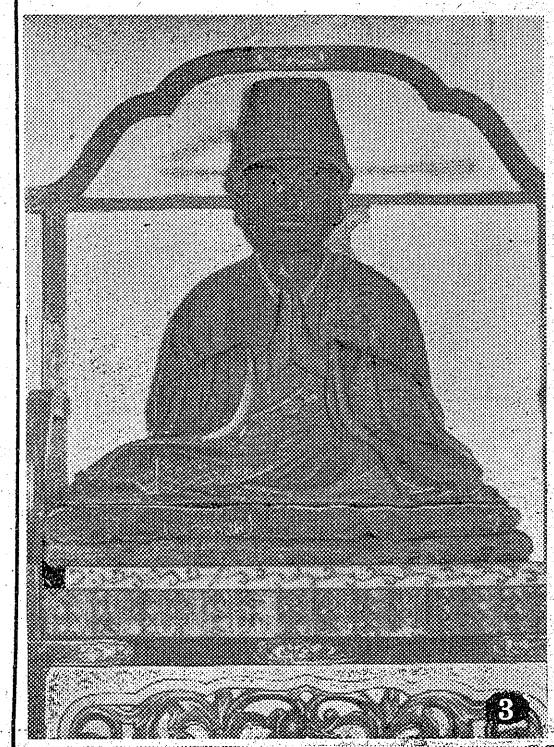

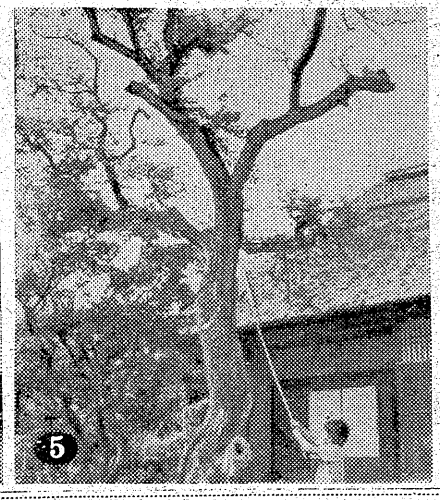

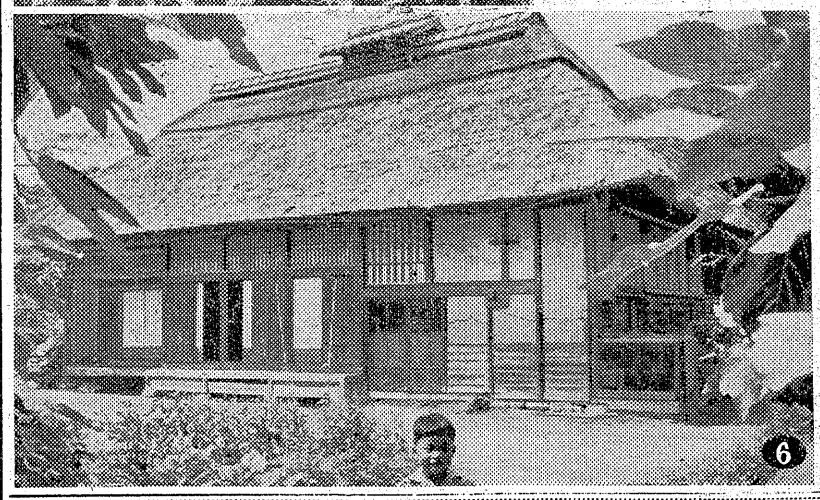

【写真説明】
❶最勝院境内で上人の徳をしのびじゃんがら念仏供養をする四倉大森青年会
❷由来を語る墓所前の立て札
❸最勝院に伝わる上人の木像
❹上人が静かにねむる墓所
❺上人お手植といわれる生家前のジュズ玉の実るモクロ樹
❻上人の徳がにじみでているようなひっそりとした生家

日曜特集

連日のように事故や犯罪の記事が新聞紙上をにぎわしているが、最近特に少年犯罪の多いのに驚く。平市松ケ岡公園で高校生四、五人が、白昼堂々とすれ違った若い女の手をいたずら半分に握ったりしている。

▽△

平署が発表したことし上半期の少年犯罪（ぐ犯を含む）は二百九十七人に達し、昨年同期より三十一人も増えている。それも粗暴化し、集団化して来ている。またことしの特徴は生意気盛りの高校生の犯罪が急激に増え、昨年上半期の補導は三人だったのに、ことしは八倍の二十五人。このうち婦女子に対するいたずらが八割の二十人　全くオドロキだ。最近ではチンピラと共に婦女暴行を働いた少年十人を含む十三人が勾留署に検挙された事件、白河では桃色事件などがあり、父兄や学校警察など関係者の胸を痛めさせている。

▽△

俗悪な映画や歌、雑誌の与える影響が大きいようだ。最近上映された映画の題名も「六三制愚連隊」「野郎地獄へ行け」「女と命をかけてブッ飛ばせ」といった無法世界を誇張したものから「ゆきすぎた遊び」「十代の本能」「愛撫の園」など若い男女の無軌道ぶりを表現したものが増加している。まるで暴力と欲情をかり立てているようなものだ。感じ易い少年達はその映画の教えるものを知ろうとはせず悪い点だけをまねたがる心に訴えるような名画は全く少なくなった。歌でも若い情欲をかきたてるようなものが多いのにも、関係者たちは頭を痛めている。

▽△

映画製作者の良識と協力こそ必要だが〝見るな〟というより映画批判会を開いて親子教師が話し合い、少年たちに批判力を与えたいものだ。

きょうの話

☆ふるさとは遠きにありて想うもの……ふるさとの味☆

おわび　お盆前のお中元シーズン中は格別のご用命を頂き有難とうございました　混雑しておりましたので何かと不行き届きの点も多かったことと存じますので　紙上をもっておわび申し上げます

名菓「じゃんがら」について

じゃんがら念仏踊りは磐城地方にだけ見られる郷土色ゆたかな行事ですが　これは磐城国大浦村出身の名僧　祐天上人（江戸時代）が経文を唱えるのをいやがる地方民のために南無阿弥陀仏の六字唱名を　ナーハ　ハーハー　モーホ　ホーホ　というような歌にかえて節おもしろく唄い踊らせ　荒んだ衆生の心を「自安我楽（自らに安んじ我を楽しむ）」の境地にみちびいたといわれています
名菓「じゃんがら」はこのゆかしい逸話にあやかって謹製した珍菓でございます
店主敬白

じゃんがら本舗
みよし

★荷造無料　全国各地へ発送のご用命承わります★

本店　電5036　銀座店　電5037

個人事業税 平均所得九%増
伸びた電気器具、漁業

県石城事務所税務課では近く個人事業税（県税）の第一期徴税令書を発送する。総税額は四千百三十六万九千円で、昨年度同期の四千二十六万三千円に比べて百十万七千円多く、二%の増となっている。同課の調べによると個人事業税の対象は昨年度の三千七百七十二件より約一割少ない三千四百八件でその所得は十三億四千二百六十万円（昨年度は十三億五千六百八十二万七千円、約三%減）となっている。これを一件当たりにすると昨年は三十九万三千円で、前年の三十五万九千円より三万四千円も伸びている（九%増）のがわかる。対象者が減少したのは個人請負、鍛冶屋などの年間所得が二十万円以下だった者が増えたためで、逆に増えたのは電気器具、漁業が一割以上も伸びているのが目立っている。なお同課では県税相談所を開設しているので、不審な点があった場合は窓口を利用するよう要望している。

本年度江筋改修工費決まる

夏井川沿岸土地改良区

夏井川沿岸土地改良区連合では六日午前十時から県石城事務所会議室に小川、愛谷両江筋の関係者ら約四十人が集まって第十三回臨時総会を開き、今年度分の夏井川沿岸地区農業事業費として割り当てられた二千六百十二万円について協議した結果、小川江筋は千四百三十四万七千五百円、愛谷堰は千百七十七万二千五百円ずつとすることに決めた。この結果小川江筋は平市上平窪地内の延長千六十八㍍、愛谷堰は好間村川中子地内の延長千八㍍を今年度中に三面舗装することになった。

今年度の割り当て事業費二千六百十二万円は昨年度の割り当て四百三十六万円に比べて約六倍近い増額となり、このうち半分の千三百六万円が国庫補助となり、残りは県と地元が四分の一ずつの六百五十三万円を負担することになっている。

新堀氏が仙台法務局長賞
磐城、戸籍事務優良で

新堀洪平氏

磐城市役所江名支所主事、新堀洪平さん（六）＝磐城市中之作字戦四〇＝は十八日相馬市中村第一中学校体育館で開かれる第十九回県戸籍事務連合協議会総会の席上、戸籍、住民登録事務担当成績優良者として仙台法務局長から表彰される。磐城市ではただ一人受賞する新堀さんは昭和三十五年五月江名町役場（当時）戸籍主任として奉職以来、二十九年市発足後も江名支所戸籍住民登録主任として通算十二カ年間戸籍および住民登録事務を担当、現在に至っているもので、この間二十六年四月江名町民生課長を歴任、さる三十二年十一月五日には戸籍事務優良担当者として福島地方法務局長から表彰されており、こんどで二度目の受賞である。

市況

魚類（単位＝円）

【江名港】水揚げなし
【中之作港】水揚げなし

野菜（単位＝円）

▼ナルイ　七一一（東）
▼タマナ　二五一一〇（キ）
▼ネギ　一五一七（東）
▼大根　二五一一〇（〃）
▼ゴボウ　三〇一一〇（〃）
▼ニンジン　六五一二五（〃）
▼ナス　一五一五（〃）
▼キュウリ　二五一五（〃）
▼パレイショ　三一七（〃）
▼サツマイモ　五〇一四〇（〃）
▼インゲン　六五一二七（〃）
▼ネショウガ　一〇〇一四〇（〃）
▼葉ショウガ　二五一七（東）
▼トマト　一〇一二（キ）
▼カボチャ　一〇一三（〃）
▼玉子　一四・五一一〇・五（コ）

果物

▼リンゴ　四五上二七（キ）
一〇〇一二五（〃）
▼モモ　一五〇一二五（コ）
▼スイカ　（丸平青果市場調べ）

【野上港】水揚げなし
【小名浜港】定置網船一隻
▼イカ　二百十五㌔　三五▼ワカシ　百九十八㌔　一九〇▼サバ　七十㌔　六〇一三八

出火御見舞御礼

昨十三日午後八時三十分ごろ当工場から出火の際は早速お駆けつけ下され消火に御尽力を賜わり誠にありがとうございました。その節皆々様に大変お騒がせいたしました。早速御見舞を頂きましたが混雑に取りまぎれ御芳名を御伺いもれもあることと存じ略儀ながら紙上を以って御詫びかたがた御礼申し上げます

昭和三十五年八月十四日

諸橋うどん店
平市月見町　電三二八七

運転

手数名至急募集▽優遇す▽委細面談
平市才槌小路　電四五九一　平和タクシー

女子

従業員募集▽二十才前後▽委細面談▽面接日八月二十二日午後一時　平市田町　電三三二八　ひかり座

社交

▽女性急募▽月給手取最低八千円保証▽通住自由▽小名浜イワキ座ウラ　クラブ女王蜂　電二二〇二

社員募集

店舗新装開店にともなう業務拡充のため
▽ミシン部……二名
▽毛糸編機部……二名
▽電機部……二名
▽他にサービス部員　各二名

条件　男女学歴を問わず年令は20才以上希望者は履歴書持参または郵送のこと

当地で唯一の三菱電機・全製品の店
草野ミシン商会
平市南町29（大黒屋本社前）　電2960

喫茶パー 花束

平・酒類販売

財団法人 松村病院

平市南町23　電（代）2161

外科　整形外科　内科　胃腸科　神経科　呼吸器科　産婦人科　精神科　放射線科
病院長　松村亨
部長　医員　堀野豊雄
部長　川木愛雄
部長　高戸浩保雄
部長　四坂本隆太郎剛
部長　金子佐藤吉蔵
部長　坂本隆太郎剛
部長　四戸隆太郎剛
城東分院　平市手掻町二九
城南分院　平市小太郎町二八
産室新設（完全給食・完全看護）

添田自動車修理工場

平・北白土　電三四九三

耳鼻咽喉科 高柳医院

高柳博明
平駅前（電四五二一）

サトー広告社

広告マッチ　扇子　カレンダー　タオル　ちわり手拭
平市字十九前（豆十米商工会館先）
電話　豆七九〇番

ホンダのドリーム号 250cc ベンリイ号 125cc スーパーカブ号 50cc

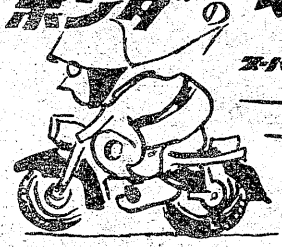

福島県総代理店　矢内輪業　営磐市天王崎　電2079
スーパーカブ号県代理店　吉田屋商会　磐城市定西　電2089
〃　マサゴ自動車（株）平営業所
平市中町1の1　電3665

ホップのきいた 発泡酒 ラビー

新発売

"こりゃあうまい"
さっそくお試し下さい
大ビン 一本 一〇〇円

●ラビーはお近くの酒屋さんにございます

協和醗酵工業株式会社

近火御見舞御礼

高萩米店
高萩伝重
平市月見町　電三二二

近火御見舞御礼

吉田木工場
吉田捨治
平市月見町　電三八二

近火御見舞御礼

伊左雄
平市月見町　電五六九二

NAK 第一

14日　1040KC

6・00　「三党首座談会」池田勇人　浅野稲次郎　西尾末広　聞き手矢部貞治　御手洗辰雄
40　フランクブールセル楽団
7・20　夏の祭典　歌ダーク・ダックス　大津美子　藤島桓夫　コロムビアローズ　市丸　宮城まり子
8・00　寄席❶声帯模写　木下華声❷落語「二重放送」桂小文治❸漫才　宮島一歩　三国道雄❹落語「粗忽長家」志ん生仲よし演芸会名人賞大会　審査徳川夢声　柳々木米若　天津羽衣　神保国久

NAK 第二

1540KC

6・00　音楽のしおり　独唱洞谷吉男　広島放送管弦楽団
30　映画音楽　スクリーンのモダン・ジャズ　解説清水光雄
7・00　映画の時間「甘い生活」（伊）解説飯島正
30　「実を結んだ農村の腰まがり追放運動」高橋喜美雄
8・00　談話室「化学技術の支えるもの」長沢不二夫　岡本彰祐
30　「全国青年学級振興法施行7周年に際して」西村直己

IRFC ラジオ福島

800KC

6・00　カネカロンコロムビアクラリー「リバーサイドの夜」「相馬盆唄」「人生劇場」
35　今週のヒットパレード　クボタ歌謡パレード
7・20　柳屋演芸会　声帯模写　桜井長一郎　落語「デマカセ大演奏」林家三平
8・00　キスミーミュージックコンパクト
30　東西お笑い他流試合　市村俊幸　森光子
9・00　国華民謡アルバム・四国地方の巻「伊予節」「阿波踊り」「よさこい節」
30　三橋美智也ショー

NHK・TV 第四チャンネル

6・00　少年漂流記　松本克平　斎藤康成　日吉としやす
25　危険信号「家庭教師と教え子大会」司会斎藤アナ
7・20　夏の祭典　ダーク・ダックス　大津美子　藤島桓夫他
8・00　パノラマ劇場　森繁久彌　伴淳三郎　黒柳徹子　若水ヤエ子　今村源兵
45　「三党首座談会」池田勇人　浅沼稲次郎　西尾末広
9・30　日本の素顔「命の値段」

民報映画案内

★平新東宝（七・四一）暴れん坊大将（八・三九）地獄
★三夜東映（七・二八）般若の面（八・二九）奴の拳銃は地獄だぜ（九・五六）兄太郎笠
★平日活（七・三五）爆破命令（八・四六）東京の暴れん坊
★ひかり座（六・四〇）爪を磨く野獣（八・三〇）ローマの旗の下に
★製薬館（六・三〇）最後の航海（八・二五）地底探険
（ナイトショウ）
☆世界館（一〇・一〇）女狐屋敷（15日まで）
☆平東映（一〇・一〇）海流（15日まで）
★常磐座　夜六時半
怪談累が淵　東海道ちゃっきり娘　海鬼大名（16日まで）
★三國座　夜六時半
お駒さんの散歩道　前科なき拳銃　海を渡る波止場の風
※【磐城市小名浜】　15日まで
太平洋の嵐　暴れん坊兄弟　続次郎長富士
※【常磐市湯本】
★湯本座　夜六時半
お転婆社員　新三等重役　夜の流れ（16日まで）
★銀映劇　夜六時半
賞は泣いちゃいない　渡り鳥いつまた帰る　天下を取る
★第一ニイヤキ
第二東映
★東映
幕末の動乱　消えた密航船　姫君一刀流
★東宝・海盛座
国定忠次　邪魔者は消せ　白い悶光
★常磐日活　夜六時半
お嬢さんの散歩道　前科なき拳銃　海を渡る波止場の風
※【磐城市小名浜】　15日まで
国際　ごろつき決死隊　怪談累が淵
★磐城座
天下を取る　浅草姉妹　殺人者を挙げろ
★金星座
青春残酷物語　太陽と血と砂
★銀星座
ガンヒルの決闘　勝手にしやがれ
★四倉国際
大江山酒天童子　大いなる旅路
★東宝・海盛座
国定忠次　邪魔者は消せ　白い悶光
幕末の動乱　七色の花嫁　南海の鬼（16日まで）
★常磐日活　夜六時半
お嬢さんの散歩道　前科なき拳銃　海を渡る波止場の風
※【磐城市小名浜】　15日まで
国際　ごろつき決死隊　怪談累が淵
★磐城座
天下を取る　浅草姉妹　殺人者を挙げろ
★金星座
青春残酷物語　太陽と血と砂
★銀星座
ガンヒルの決闘　勝手にしやがれ
★東映
幕末の動乱　消えた密航船　姫君一刀流
★第二東映
世紀の血闘
★菊多館　夜七時
親らん　聞き込み
★うえた館　夜七時
お嬢さん三度笠　暁の翼　顔を叩く子（15日まで）
★中央館　夜七時
黄線地帯　消えた弾痕　海を渡る波止場の風（15日まで）
★植田ロマンス　夜七時
ヘラクレスの逆襲　楽じゃナイです（15日まで）
※【四倉町】　（15日まで）
★四倉国際
大江山酒天童子　大いなる旅路
★東宝・海盛座
国定忠次　邪魔者は消せ　白い悶光
※【勿来市植田】
★菊多館　夜七時
親らん　聞き込み
★うえた館　夜七時
お嬢さん三度笠　暁の翼　顔を叩く子（15日まで）
★中央館　夜七時
黄線地帯　消えた弾痕　海を渡る波止場の風（15日まで）
★植田ロマンス　夜七時
ヘラクレスの逆襲　楽じゃナイです（15日まで）
※【四倉町】　（15日まで）
★世界館（五・三六）天神囃敵（七・一三）東海道ちゃっきり娘（八・二八）怪談累が淵
★平東映（六・〇〇）血染の肌着（七・二五）摩天楼の狼（八・二九）清水港に来た男
★平館（六・四五）真夏の情事（八・三〇）暴れん坊三羽鳥
★東宝民劇（六・〇〇）目白三平・女房の顔の巻（七・二〇）江戸祭一番娘（八・四八）幽霊繁盛記
※【平市】　15日まで
★世界館（五・三六）天神囃敵（七・一三）東海道ちゃっきり娘（八・二八）怪談累が淵
★平東映（六・〇〇）血染の肌着（七・二五）摩天楼の狼（八・二九）清水港に来た男
★平館（六・四五）真夏の情事（八・三〇）暴れん坊三羽鳥
★東宝民劇（六・〇〇）目白三平・女房の顔の巻（七・二〇）江戸祭一番娘（八・四八）幽霊繁盛記

ようやく降ったり76ミリ

水不足は完全に解消

平市　断水は大事とって継続

台風12号は弱まりながら日本海を通り、十四日朝には熱帯性低気圧となって三陸沖に抜けたが、その影響を受けて寒冷前線が南西に伸びたため石城地方では十四日未明から雨が降り出し、十四日午前九時現在磐城市で七十六・四ミリ、山間部では川前村二十二ミリ、遠野町五十ミリ（以上小名浜測候所調べ）平市では六十一・七ミリ（県園芸原種農場調べ）に達し、特に平地に多量の雨が降った。これで先月二十日ごろから悩まされて来た水田千五百ヘクタールは水不足は全く解消し、農家は〝黄金の雨〟と大喜び。また各河川とも水位を増し平市に給水する鎌田山浄水場（五千トン）もフルに運転できるようになった。しかし再び日照りによる水不足になることを警戒、水道の断水は今まで通り実施するという慎重策を講じている。

先月十四日以来の雨量は同月二十五日に〇・六ミリ、同二十九日七・六ミリ、同三十一日一・七ミリ今月に入ってからは二日・二ミリ三日〇・二ミリ、十一日十六ミリと余く雨景が少なく、十日以前は干害が続出する有様だったが、十一日の降雨は水稲、野菜に一息入れさせた。また十四日の降雨で水がすっかり土中に浸透しこれで半月間の水不足もすっかり解消された。発芽した大根などは午前二十三時から一時間に四十二・五ミリ（小名浜測候所調べ）の集中豪雨があったため、泥が葉の裏について逆に生育がやゝ遅れそうだが、特にナス、キュウリ、豆類、ニンジンの受けた恩恵は大きいと見られているまた水稲も穂作り期に入っているため、今度の降雨で残効肥料が溶け、かなりの効果が現われるものと大きな期待がかけられている。時宜を得た降雨だと関係者の喜びは大きい。ただ曇天が今後続けばイモチ病の多発が予想されるが、小名浜測候所の話では十四日午後から回復に向かい、こゝ二、三日は晴天が期待できるというから、まず心配はなさそう。

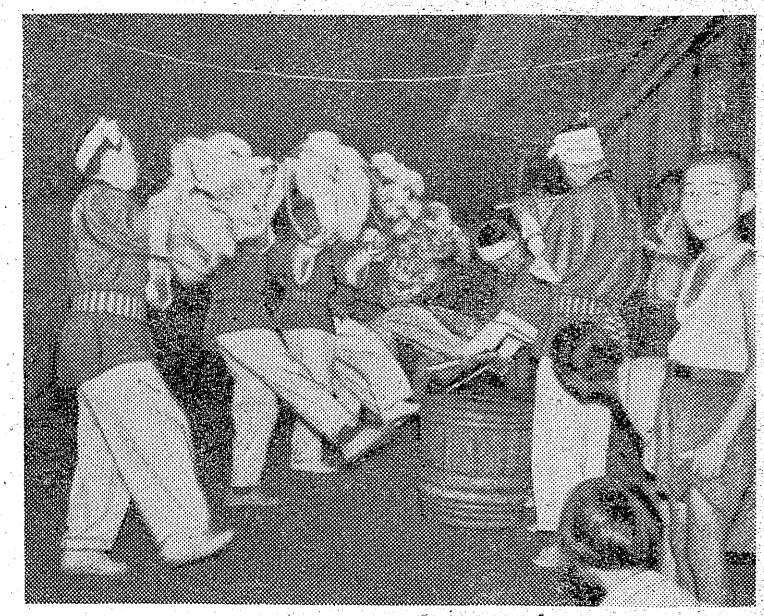

青田にひびく〝花笠踊り〟

片寄青年会員が新盆供養

〇…十三日は入盆。平市を中心とする近郊は十四日から十七日まで四日間にわたって盆踊りと歌の不夜城となるが、ここ平市のナンどころ片寄では青年会長山野辺善文さんら十三人で編成する新盆回りの青年が〝花笠踊り〟で巡回供養している。

〇…山に囲まれた片寄は農作の喜びを伝える青田がつらなり、平和な農家の灯がまばらに田の面に映える。ことしの新盆は五軒の家々で、盆チョウチンも真新しい家を訪ね「和讃」「八木節」とタルをたたき、笛を鳴らして元気に踊り手拍子に鈴のコーラスも涼やか。素朴な農村の供養が、青年会員によって豊作の夏まつりを楽しませる。【新盆供養花笠踊り】

漁夫が首つり自殺

十四日午前七時ごろ平市沼ノ内新街一、漁業岩下憲さん(三七)が自宅から二十㍍離れたしいの木で首つり自殺しているのを隣家の鈴木千松さんが発見、平署に届け出た。平署の調べでは家庭不和らしい。

スリ団の五人全員に実刑

常磐線スリ団一味五人の窃盗事件判決公判は十二日水戸地裁で横地裁判長係で開かれ、常磐市西郷無職渡辺辰雄(三)に懲役二年十月(求同四年)同市湯本横張幸吉(三四)＝水戸少年刑務所服役中＝に一年六月(求同一年)同市生まれ小林定雄(三七)に一年四月(求同一年)山形県西置賜郡生まれ沼沢弘(三七)に一年八月(求同二年)栃木県鹿沼市生まれ山野栄一(三七)に一年四月(求同一年六月)の判決言い渡しがあった。

白バイ、群衆へ暴走

平のボヤ騒ぎ　酔って？婦人がケガ

十三日午後八時三十五分ごろ平市二広場で火事を見ていた同町坂本タカ子さん(三五)に白バイが暴走してきた。諸橋さん方前の広場で多くのヤジ馬に混り見物していたところサイレンを鳴らし、赤ランプをつけた白バイが現場に乗り込んで来た。白バイは一たん広場で停車、間もなく群衆の中に突っ込みタカ子さんをはね飛ばしたため、群衆は一時大騒ぎとなった。タカ子さんは直ちに市内の竹林病院に収容されたが、右足に二週間の打撲傷を負った。この警官は平署交通課勤務梁谷英夫巡査(三四)で、非番だったが火事のため出動しての事故だった。目撃者の話によると梁谷巡査は酒をプンプンにおわせていたという。

目撃者の話＝白バイが広場に来た時よろめいてヘルメットを落したが、一時停車したのにまた暴走、十㍍も離れていない群衆に突っ込んだ。こどもを抱いた婦人がはねとばされたが、私のそばを通ったその警官は酒のにおいをプンプンさせていた。酒を飲んだ時には運転するなといっているがあのザマとは…。

菅野平署長の話＝酒を飲んでいたかどうか詳細な報告がないのでわからないが、本当に申しわけない。取り締まり側に対する世間の眼は憎しみの眼で見る傾向があるので、事実を慎重に調べて見ないとわからない。本人はマジメな男だ。赤ら顔のため酒を飲んだと誤解されることがしばしばあるようだ。検察庁で交通事故として取り調べてもらうことになろうが、行政処分については県とも話し合って決めたい。

昨夜、製めん工場がボヤ

後八時四十分ごろ平市月見町六八ノ一製めん業諸橋金矢さん(三七)方の木造二階建ての二階約六畳室五十二・八平方㍍を半焼、九時ごろ鎮火した。床板をこがした程度だったが、乾燥中のウドンが水をかぶり三十万円程度の損害があった。平署の調べでは乾燥器のボイラーの過熱とみられる。

内郷少年球技組み合わせ

内郷市防犯協会、内郷署、同少年愛護協会共催の第五回内郷市内少年親善球技大会は二十一日午前八時から男子野球、女子バレーボールを金坂グランドと内郷二中バレーコートで開く。

一回戦
第一区と区　眞野区区会区
沢区と区　職一の
平友田
水まこと
高坂
宮東
白
西滝
綴立綴北川町

二回戦
第一区区会の
友水坂
峰秋
川下
野球

三回戦
第二友田
金立
白高宮綴御町
バレーボール

根山会
綴坂野青
沢区醍会
友の

天気予報

（小名浜測候所発表）

【今晩】北風、曇り時々晴れ。
【あす】北風、晴れたり曇ったり
【海上】今晩は多少風波があるがあすは大体おだやか。

お食事処　玉半　提供

平市民は筆まめ

年一人69通の手紙出す

仙台郵政局がまとめた三十四年度（三十四年四月―三十五年三月）の郵便差し出し状況によると、平局は年一人平均六十九通で、東北地方の平均四十二通を大幅に上回っており、福島、秋田に次いで東北で三番目によく手紙を出すところ。またこれは全国平均六十六通を上回っている。平局が取り扱った数は三百五十六万五千九百六十八通で、同局の人口は五万二千五百六十九人、赤ん坊まで含めて一人年間六十九通も出していることになるもので、昨年の六十通にくらべ九通増加した。これは県醸市議などの地方選挙があったのと自然増加によるものとみている。

種類別によると普通郵便が三百四十四万六千六百二十八通で圧倒的に多く、一人六十六・八通、書留が八万四千七百十五通で一・五通。小包が三万四千六百二十五通で〇・六七となっている。

近火御見舞御礼

月見町二十六区二組有志

大平ワカ　渡辺重次郎
山野辺信久　石井キミ
坂本八郎　鈴木武彦
今宮浩　渡辺渡
新妻健治　塩正人
後藤英一　伊藤実
渡辺佐七　北條文男
高萩房司　志賀正平
大平ワカ　古川トヨ子

あす三丁目で仮装盆踊り

夜8時―9時

十四日から三日間、平市盆踊り大会、内郷市の回転やぐら盆踊り大会をくりひろげるが、平市三丁目青年会では七十七銀行前三十米道路で十五日夜八時から一時間、仮装盆踊りコンクールを催す。

ホームバー　第四回
寿屋の洋酒ホームバー頒布会の第四回配品が入りました
数日中にお届けします
なおこの会には途中からでもお入りになれます
第一回、第二回、第三回分もまだございます
うまい味噌　会津屋酒店
平市一丁目／電2305

スライド・アドバルーン
風船玉（水素入）の御用命は
常磐広告社
平市大町二五（東北電力隣）電四三二九

●最新型「テレビ」を十五月で
3つのアイデアの長期月賦
1 コロムビア、ビクターの最新式六十年型テレビです
2 現金正価よりの割引値段は当店で出来る最低の経費を見込んだ価格です
3 保証期間一か年アフターサービスの完全を期します
○細契約順にお取り付けしますからその日から美しい画面を楽しめます。
●募集　女店員（小名浜在住の方）
時計と官楽・デンキのデパート
金光堂
平市5丁目　TEL・4595

謹賀新年
笠
弊店自慢の特製どら焼でご贈答品に…ご家庭でのお茶うけに…ご愛用頂いております
（一個20円　折（10円から）
ぴんぴん
平餅本舗
松月堂
平市銀座　TEL.2206

墓まいりより塩釜まいり？
カツオ不漁のおかげでヒラメやカレイ、タラなどの冷凍魚売場は連日押すな押すなの盛況。盆の十三日というのに塩釜へ夜通し買出しです。
カツオ刺身　一皿　四〇円
ウニ貝焼　一コ　七五円―八〇円
（一階鮮魚売場）
ヒラメ　一切　二〇円
カレイ　一切　一〇円
タラ　一切　一〇円
アカウオ　一切　二〇円
（一階塩干魚売場）
月曜特売　スジ子　百匁　五〇円
藤越　平市

日刊　定価月130円1部5円　（第三種郵便物認可）　いわき民報　（夕刊）　昭和35年8月14日（日曜日）　第4429号　（4）

女の世界の恋の哀歓

夜の流れ

東京の下町の料亭「蔵むら」の女主人綾（山田）はきれ者で二人娘美也子（司）を大学まで出させた。美也子は母のパトロン園田の娘恕と学友で、二人は店へ出入りする若い芸妓と遊んだ。綾は板前の五十嵐（三橋）と肉体関係があり、美也子も彼に好意以上の関心を持っていた。五十嵐が入院して、美也子が寿司を届けに行き、母との関係を知り反発を感じた。退院した五十嵐は店をやめるといい、逆上した綾は出刃包丁をもって彼を追い、花街の評判になる。美也子にフラれた高見沢と恕は外国へ行くといい、綾は置手紙をし五十嵐の後を追った。美也子は暗い影も見せず芸妓になりお披露目に出ていく。東宝映画。成瀬巳喜男＝川島雄三監督作品。色彩。

新三等重役　亭主教育の巻　東宝映画。杉江敏男監督作品。森繁久彌、新珠三千代主演。（16―25日東宝劇）

拳銃と驀走

特急便トラックの運転手浩治（吉田）はある日、箱根で一人の女を乗せるが、座席に厚い封筒を残して消えた。彼の妹草苗と助手の三郎は恋仲だが、同僚の黒田は二人に嫉妬の目を光らせていた。休みの日に浩治は箱根の女から呼び出されるが、彼は森山組の西田につけられ、鬼島組のチンピラ鉄に呼ばれた。彼はもと鬼島組の兄貴分だったので、親分から掟破の仕事に森山組から二七札の銅板を受け取る仕事を引き受けた。例の箱根の女が秘書の加代子（池内）で森山に脅かされる弟伸夫のために持ち出したという。だが銅板は黒田が横取りしてトラックのシートの下にかくしてあるという。トラックを追って箱根で鬼島組と森山組は乱斗となり、かけつけた浩治は森山を倒し伸夫を救い出す。新東宝映画。小林悟監督作品。

ヌードモデル殺人事件　新東宝映画。赤坂長義監督作品。中山昭二、三ツ矢歌子主演。（16―23日平新東宝）

若桜千両槍

東映京都映画。河野寿一監督作品。東千代之介、丘さとみ主演。色彩。

遊民街の夜襲　東映京都映画。松田定次監督作品。片岡千恵蔵、月形竜之介主演。

花笠若衆　東映京都映画。佐伯清監督作品。美空ひばり、大川橋蔵主演。色彩。（16―23日三夜東映）

殴り込み大平原

ゆくえ不明の兄をさがしてメイリーンは西部へきた。司令官からバーク中尉とナルビン軍曹、それに退役士官で拳銃使いのキンカノンの三人が横領しライフル銃の調査を命ぜられ、彼女と共に出発したスミス砦については夜彼女の部屋に身代金を要求する手紙があり、犯人はホステッター中尉と判ると隊長のベル大尉は射殺した。三人はボートがヨットから一人の青年士官部落へ入り、頭目の留守を幸いにライフル銃の置き場を爆破して逃げた。斗いののち頭目のウルフを捕えてみると、真犯人は隊長のベル大尉と判り、処刑された。司令部からキンカノンは現役の少佐にするという電報がき

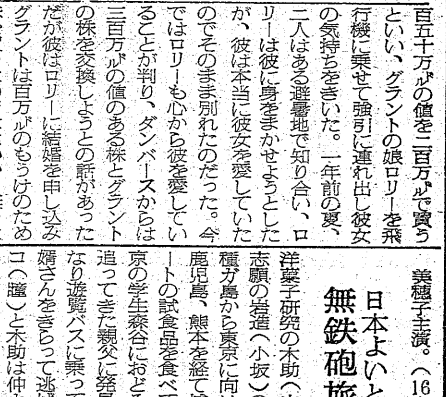

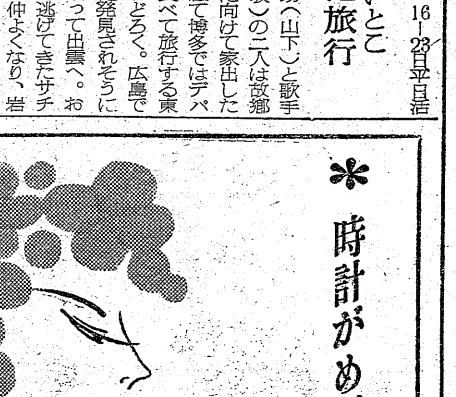

三人の顔役

計画通り脱獄した津村（長谷川）は千鶴（京）のもとへ行くが、彼女は人が違っていた。彼は修吉が達也か、或いはいま獄中にいる内藤の三人のうち誰かに密告されたためと信じていた。修吉が裏切り者で千鶴と出来ていると達也はいう。一方修吉は達也こそ裏切り者だという。津村は瓢子の小屋に身をひそめ、翌朝内藤の死を知らされる。そして裏切り者はペットの勝だという。津村がペットを狙うが、今は真面目にくらす高林におさえられ、彼のトラックで下田へ逃げることをすすめられる。二人をおびき出した津村は達也を倒し修吉は逃げた。千鶴までが裏切ったと知った津村は千鶴と修吉のいる町へトラックの向きをかえさせる。大映東京映画。井上梅次監督作品。色彩。

俺の涙は甘くない　大映東京映画。原田治夫監督作品。本郷功次郎、叶順子主演。（16―23日世界館）

続々べらんめえ芸者

小春（美空）たちの乗ったモーターボートがヨットから一人の青年を海へ投げ飛ばし、その男雄作（高倉）に小春は心を凍かれた。数日後お座敷でからまれている小春を雄作が救うが、うさんくさい男が彼を尾行していたので、雄作をダイヤ盗難事件と結びつけた。二人は変な男に後をつけられ遊覧バスに乗り山小屋で一夜を明かす。追ってきた男は番頭で雄作は大阪の財閥の御曹子で一千万円を持って家出したことが判る。彼女と結婚したいという雄作の手紙を持って彼の父が現われるが、小春はタンカをきって追い払う。祭りの日に練一貫で雄作がとび込んでくる。東映東京映画。小石栄一監督作品。色彩。

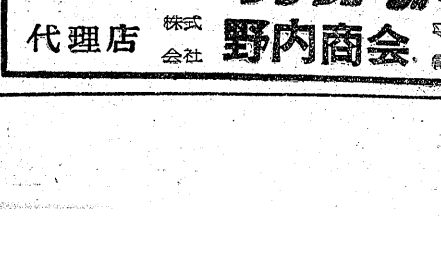

水戸黄門

東映京都映画。松田定次監督作品。月形竜之介、丘さとみ主演。色彩。（16―23日平東映）

拳銃無頼帖　不敵に笑う男

三年前、人を殺して刑務所へ行った早射ちの竜（赤木）が金沢に帰ってきた。恋人のユリと堅気の生活をしようと願っていたが、彼女は一年前に事故で死んでいた。襲われた竜はユリの死因を警察で調べるが他殺だと感じた。町で争う浜田と船場はお互いに犯人だと睨をなすり合い、竜はユリの妹博子を狙う。日活映画。古川卓巳監督作品。小高雄二、白木マリ主演。

野郎!!　地獄へ行け　日活映画。井田探監督作品。小瀬雄二、稲里岡運動員店わき広場

船場と話をつけ、浜田とダイヤの取り引きを引き受けた。だがダイヤも札束もニセと判り乱射戦となった。博子が駈けつけ、ユリを殺したのは船場と判り、怒った竜は追いつめるが、逃げる行手に部が立ちふさがり船場らを射ち手錠をうける。日活映画。野口志監督作品。色彩。

俺は欺されない　日活映画。古川卓巳監督作品。小高雄二、白木マリ主演。

野郎!!　地獄へ行け　日活映画。井田探監督作品。小瀬雄二、稲里岡運動員店わき広場、長

三人の顔役　水戸黄門　不敵に笑う男　無鉄砲旅行

札束とお嬢さん

財界の切れ者マッコールは経営不振会社を買売して財をなした怪腕の持ち主で、ダンバースの計器会社と契約したため危機におちいったグラントのプラスチック会社も百五十万ドルの値を二百万ドルで買うといい、グラントの娘ロリーを飛行機に乗せて強引に連れ出し彼女の気持ちをきいた。一年前の夏、二人はある避暑地で知り合い、ロリーは彼に身をまかせようとしたが、彼は本当に彼女を愛していたのでそのまま別れたのだった。今ではロリーも心から彼を愛していることが判り、ダンバースからは三百万ドルの値のある株とグラントの株を交換しようとの話があったが彼はロリーに結婚を申し込みグラントは百万ドルのもうけのため株を買ったのではないかと疑ったが、ダンバースの憲だくみがあばかれ、誤解がとけて二人は結ばれた。米・ワーナー・ブラザース映画。レイ・ダントン、カレン・スティール主演。（16―22日聚楽館）

ダイヤモンド　レッグス・暗黒街の帝王　米・ワーナー・ブラザース映画。レイ・ダントン、カレン・スティール主演。色彩。

忍術武者修行　松竹京都映画。福田晴一監督作品。三木のり平、水原真知子主演。

わかれ　松竹大船映画。野崎正郎監督作品。鰐淵晴子、山田五十鈴主演。（16―23日平館）

常磐で自転車の一せい登録　常磐署は管内に自転車の未登録がまだまだあるので八月中に未登録を一掃することとなり、つぎの日程で一せい登録を行なうことになった。

▽十七日勝隈巡査駐在所わき、湯台営通勤区前▽十八日下浅貝世話所、消防署わき広場、鹿島鉱世話所前、西郷消防夜警所前▽十九日東区役場わき広場、長

養穂子主演。（16―23日平日活）

日本よいとこ　無鉄砲旅行

洋菓子研究の木助（山下）と歌手志願の岩造（小坂）の二人は故郷種ガ島から東京に向けて家出した鹿児島、熊本を経て博多ではデパートの試食品を食べて旅行する東京の学生寮合におどろく。広島で追ってきた親父に発見されそうになり遊覧バスに乗って出雲へ。お婿さんをきらって逃げてきたサチコ（螢）と木助は仲よくなり、岩造は怒ってかえる。岩造は佐渡へ帰る千代のニセの夫になり佐渡にいるうち彼女が好きになる。再会を約して東京へ向かった彼は歌謡コンクールに見事一等になる。松竹大船映画。生駒千里監督作品。色彩。

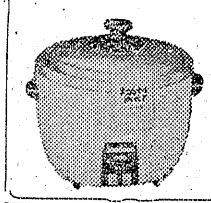

ポシュボール
自動炊飯器
家庭用電気製品は
3回から12回払い！
分割払い指定ご相談店
木田電気商会
平市銀座街駅側入口角　電4008

奥さまの夢をスマートに設計！
永年の技術が生んだサンウェーブの炊事用具
代理店　株式会社　野内商会　平市四丁目　電4101／2

さわやかな風を呼びます
冷して味わう夏の清酒は格別です

夏も清酒
平市　辰ノ口
白馬の雪酒造株式会社

＊時計がめだつ季節です
よい時計　よいメガネ　輝くユピワ
ホモト
平市　二丁目　TEL・2607