夕刊
いわき民報

発行所
平市田町63
いわき民報社
社長 野沢武蔵
電話（代表）4161番
© いわき民報社 1960

古い信用と最新のモード
CHOYA
蝶矢印の ワイシャツ
の店 中野洋品店
平市二丁目電二〇五三

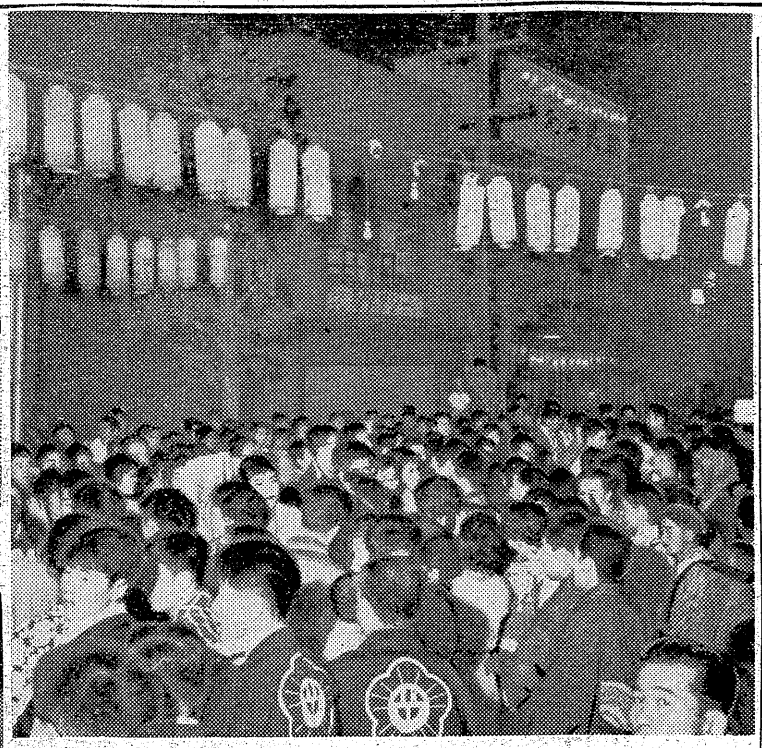

【㊤ごった返す田町の盆踊り㊥三丁目婦人会員の正調盆踊り㊦飛び入り公明選挙仮装コンクール】

【内郷名物回転やぐらによる盆踊り大会】 ↓

平の盆踊り人出二万

目立つ酔いどれチンピラ

初日、降雨にたたられたが、二日目の十五日は快晴の秋風にめぐまれ、平市の盆踊りは延べ三万の人出で平駅前、田町、三丁目の三つのやぐらで幕をなし、三丁目の仮装コンクール、飛び入りの市選管職員と平市公明選挙推進の会の協力による「公明選挙を致しましょう」ところも出てさすが情緒に満ち、参に入った九時過ぎには三重、四重加者は三つのやぐら随一の多数で特に踊りの輪の付近は踊り手と観衆で身動きもできない有様。街頭浮世を忘れて踊り抜き、とくに田町やぐらは道路の狭さもあったが〝踊りじまいとあっていっそうのにぎわいが予想される。

○…大広場を持つ平市の玄関平駅前やぐらはさすがに地方色豊かで汽車、バスに乗って来平した参加者が目立ち、この日の平駅の乗降者は前年十六日の十五％（二千人）増。しかし例年広場を埋めて通行もできない人出に反して少なく酔っ払いやチンピラの横行が目立った。だがハイヤー進行の整理が手ぎわよく行き、交通整理の警官は汗がくだった。

○…田町やぐらは田町のきれいどころの芸者衆が総出で〝ヨイトコラサ〟の浴衣姿で踊りの輪に入ったり、ときには音頭をとったりして、十二時までに

拠出制国民年金

20歳から月百円の積み立てで
月三千五百円支給 60歳から

元気なうちは働けるだけ働き、老後は息子や娘にたよらなければならなかった人生のさい果ての生活を保障するため生まれたのが国民年金制度。すでに老令年金、障害年金、母子年金は本年三月十五日から支給されているがこんどは国民が働いているうちに積み立てて国が老後に年金を支給する拠出制度が来年四月一日から始まるので、平市保険課では市民の加入調査を二十五日までまとめている。二十歳で加入した場合は五十九歳まで四十年間毎月百円平均をかけると、六十歳から毎月三千五百円をもらえるわけ。つまり二十歳から五十九歳までで延べ総額六万三千円（国が半額負担）をかけ、六十歳から毎年四万二千円もらえるわけ。山崎保険課長の説明次の通り

山崎保険課長にきく

◇事務の進め方▽適用世帯調査＝八月に全世帯に対して一せい調査を行ない加入する被保険者を把握します▽受付開始＝本年十月一日より適用届（強制加入と認意加入との適用者が届ける）の受け付けを各市町村役場で開始しますから認意加入該当者はそれまでに加入するかしないかを決めていてもらいたい▽拠出＝昭和三十六年四月一日より掛金を始める。

◇拠出制国民年金に入る人（いずれも昭和三十六年四月一日現在の年令とします）▽強制加入者＝日本国内に住所を有する日本人で二十歳以上五十歳をこえない人▽認意加入者＝恩給共済組合などの制度に入っている人の配偶者、学生、五十歳以上五十五歳をこえない人で、恩給、共済組合などの制度に入っていない人▽加入できない人＝恩給、共済組合などに入っている人や、すでに恩給や年金をもらっている人、五十五歳をこえる人

但し五十歳より五十四歳までの認意加入者は昭和三十六年三月末日までに加入手続きをとらないと四月以後は加入することができません。五十歳より五十四歳までの人で認意加入しなかった人と、五十五歳以上の人は七十歳に達したとき老令福祉年金の支給をうけることになります

◇保険料の徴収＝昭和三十六年四月一日より保険料を納めることになるが、二十歳より三十四歳までは月百円。三十五歳より五十九歳までは月百五十円で五十九歳まで納め、六十歳より六十四歳まで据え置きして六十五歳から年金を受けることになります。

◇保険料の納付方法＝加入者には国民年金手帳が交付されますが、年に四回年金印紙を買って手帳にはり、市の年金係で検認をすることになりますが、今のところ印紙を取り扱うところはきまっておりません。

◇保険料の割引＝前納したい人のために前納または全納制度があり相当額が割引されます。一例をあげれば二十歳の人は五十九歳まで四十年間に六万三千円を納めることになるが、これを一度に全納すれば二万三千五百四十円ですむことになります。また一年分、二年分と前納しても割引されることになります。割引額は年令と前納の年数によって違ってくる訳です。

◇年金の種類と年金額▽老令年金＝六十五歳になると一万二千円より四万二千円まで支給されます▽障害年金＝障害により国民年金法に定める一級、二級のケガをしたとき、二万四千円より四万二千円まで支給され六千円が加算されます▽母子年金＝夫に死亡された妻が十八歳未満の子を養なっているとき、一万九千円より二万五千八百円まで支給され、子供が二人以上あるときは、一人につき四千八百円加算されます▽寡婦年金＝婚姻期間十年以上の妻が、老令年金を受けるに必要な保険料を納めた夫と死別したとき、六十歳から六十五歳まで、夫の受けるべきであった老令年金の半額が支給されます▽遺児年金＝両親に死別した十八歳未満の子に七千二百円より一万五百円まで支給されます。

◇掛金と年金額どれだけ保険料をかければ、どれだけ年金を支給されるかというと（年令は明年四月一日現在です）

年令	年金額	保険料総額
二〇	四万二千円	六万三千円
三〇	三万円	五万一千円
四〇	一万八千円	三万六千円
五〇	一万四千四百円	一万八千円

このように年令によって保険料を納付する期間がちがうので年金額もちがう訳です。

◇積立方式毎年度保険料収入総額の二分の一の額を、政府は年金に積み立てゝゆくので、被保険者はその分だけよけいに年金額がうけられます。

米作依存から脱皮
高久で養鶏組合統合へ

四つに分かれていた平市高久地区の養鶏組合を統合一本化する高久養鶏組合創立総会は十七日午後一時から高久農協で開く。高久地区は三百二十人が四万羽を養鶏しているが、その養鶏収益は年間一億五千万円にものぼり、同地区の年間産米収入をはるかに上回る実績を続け、五反百姓といわれる平市の農業経営の体質改善を図るものとして注目される東北一の養鶏部落。

ところが狭い地区で四組合にも分かれていたため卵、肉、ヒナの販売競争を起こして共倒れ的不当競争のムジュンを続けて来たが、平市当局のあっせんによりいよいよ合併、トラック輸送によって東京市場に共同出荷を始めることになった。

産卵数は最盛期で一日実に二万四千個といわれ、これを共同出荷によって安定価格を保持できるから、いっそうの増収をあげられることになり、同じく養鶏部落といわれる夏井地区でも近く統合発足する気運にあり、平市の養鶏組合がブロックごとに合併することになれば、現有飼育数十万羽の養鶏は三年先には倍増、米作依存から脱皮豊かな農村地帯を築き上げることになる。

市町村税 百九十万円減収
炭鉱不況の離職転出で

県石城事務所がまとめた今年度の個人県民税見込み額は四千五百五十五万五千円で、前年度の決定額四千七百四十六万七千円より百九十一万二千円少なくなった。これ炭界の不況によって企業整備や閉山などに伴って離職した者がこ二、三年で千八百人にも達し、このうち昨年度から約四百人が日立、京浜方面に就職したため、それだけ市町村の税収入が減少したもの。各市町村別の税見込み額は次のとおり（カッコ内は課税対象人員）

▽平市一千百五十万二千円（二万一千百人）▽常磐市　九百六十六万二千円（一万一千四十人）▽磐城市　六百十万七千円（一万三千八百六十人）▽内郷市　五百七十九万四千円（九千三百九十人）▽勿来市　五百二十四万七千円（一万三千四十人）▽遠野町　五十四万三千円（二千六百五十人）▽田人村　三十九万五千円（千七百四十人）▽好間村　二百十三万三千円（四千三百八十人）▽小川町　五十一万四千円（二千四百六十人）▽三和村　十五万一千円（二千二十人）▽四倉町　三百十四万六千円（五千六百十人）▽川前村　十六万一千円（七百二十人）▽合計　四千五百五十五万五千円（八万八千二百二十人）

土壌線虫防除会議　石城地方病害虫防除所では二十四日午前九時から県石城事務所会議室で土壌線虫防除会議を開き、具体策について[illegible]する。

くらし随筆
ふとる
勇信来蓬

「またふとってきたな」「なんだ、もとのもくあみじゃないか」という友人達の言葉が私を責めつける申しわけない。欠があれば入りたい五年前、心臓病の発作におそわれてあんなに心配をかけたのに。四年間は厳重と思われるほどの食餌療法で二十二貫が十五貫と減って自覚症状もとれ、主治医も近親も友人も何より自分も安心したのに。今年に入って少しはよいだろうと少しずつ手綱をゆるめたのがいけない。日夜気に掛け反省もするのだがどうしようもない。

◇

最近は十八貫近くなってきた。ふとるやせるということは、食物のカロリーによることで、体の中の栄養の收支決算の結果である。それを体質のせいばかりにする。オレのふとるのは体質だからだといって、それを口実にして食べれば、收支決算が黒字になるのはあたりまえ。なるほど内分泌とか自律神経の関係はある。しかし、これを克服して簡単な原理、食物の量と質を第一に考えて実行し、体重をコントロールすることこそ予防と闘病の最大眼目であるしかし「ああむずかしいことよ」である。

（尼子会々長）

雷神サマとお墓の仮装
特賞と二等賞

三丁目ヤグラで行なった仮装盆踊りは人気を集めたが、二等に入った平市六丁目岡崎栄蔵さんの仮装になる「父親の墓」は、ヒョットコ面をかぶり、口に赤い風船をつけ息を吸ったり吐いたりすると、赤い風船がちょうどシタのようになりコッケイだったが、背負った墓には「何時までもあると思うな親と金」「親孝行したい時に親はなし」と書き入れ、供養ちょうちんを手に、各ヤグラをねりあるいて親孝行をとき人目をひいた。

【㊟特賞の雷神サマと㊟墓を背負った仮装姿】

市況
魚類（単位＝円）

（十五日午後―十六日正午）十六日の小名浜は定置漁の小サバ、イカ漁がわずかに出回っただけで江名、中之作はお盆休み

【小名浜港】定置網船一隻　小舟二十隻

▼小サバ　二百五十㌔　二五―一五▼イカ　二百㌔　二八―二五▼小アジ　七十㌔　二五▼タイ　八十㌔　六〇〇▼スズキ　三十七㌔　四三〇―二八〇▼アワビ　七十五㌔　五八〇▼カイヤキ　百六十五コ　八五―七一（コ）

【江名港】水揚げなし

【中之作港】水揚げなし

おことわり＝野菜は休みます。

商工

バーアイアン近日開店＝平市一丁目（鷹崎保育園隣）に店舗改築工事中の「スタンドバー・アイアン」は近日開店

暑中お伺い申し上げます　昭和35年盛夏

磐崎小学校 PTA
会長 御代武光
副会長 清水弘一
伊東栄太郎
木田稔

株式会社 寺亀醸造元
常磐市湯本　電二〇一一

割烹旅館 富久翠
「新館完成」　電話三六七番

製材、土建業
味噌醤油醸造元
丸星商店
星初太郎
勿来市錦町花ノ井　電話一五六番

平市料亭組合
組合長 大谷伝長
外組合員一同

平市飲食業会
会長 金子松男

東北金属化学研究所
社長 鈴木新兵衛
ほか従業員一同

石城地区麺類製造卸業組合
組合員一同

西山口屋
畳表上敷フスマ紙
勿来市植田町本町　電一〇六

自動車ハンラン、15戸に一台

昨年から七百台増える

役所の車はなんと倍増

県石城事務所が七月一日現在でまとめた管内の自動車数は四千九百四十六台と県下第一の台数に達し前年同期の四千二百四十三台に比べて実に七百三台も増加した。また二年前より千三百台近く増加しており、石城地方は十五戸に一台というまさに自動車はハンラン。このほか軽小型三輪車も最近増加して来ているのが目立っている。このうち自家用車は八十二％の四千七十二台と圧倒的に多く、特に増加したのは小型四輪トラック（自家用）で九百二十三台を数え、前年度に比べ実に二百三十五台も増えたのをはじめ、乗用車（小型）は営業用、自家用を合わせて三百九十四台で六十八台の増、貨物乗用者は百七十二台で三十七台と増加しているのに、自家用の普通トラックは十台減って六百十九台同三輪車は六千五百八十五台で九十六台減少したのが目立っている また課税対象とならない消防車や官公庁の車も急増し、前年度より百五十台多い三百三十二台となった。自動車別台数次のとおり（カッコ内は前年度台数）

◇乗用車▽普通＝営業用三（六）自家用三十（二十八）計三十三（三十四）▽小型＝営業用二百十五（百九十）自家用百八十二（百三十六）計三百九十七（三百二十六）

◇貨物乗用車▽普通＝自家用一（〇）▽小型＝自家用百七十二（百三十五）

◇トラック▽普通＝営業用二百八十五（二百五十八）自用家六百十九（六百二十九）計九百四（八百八十七）▽小型＝営業用二十二（十八）自家用九百二十五（六百九十）計九百四十七（七百八）

◇バス＝営業用二百三十九（二百三十一）自家用十四（十五）

◇三輪車▽普通＝営業用八十九（七十六）自家用千五百八十五（千六百八十一）

◇ジープ型＝自家用四十五（五十二）

◇非課税車＝自家用三百三十二（百八十二）

なお七年前の二十八年九月に比べると当時は千八百九十七台であり実に二・六倍の増加ぶり。特に乗用車は当時六十一台しかなかったものが、現在は七倍の四百三十台に急増し、小型四輪車は六・一倍三輪車二・二倍、バス二倍とふくれ上がったほか、非課税となっている消防車や官公庁用の自動車が六倍に増加しているのが目立っている。

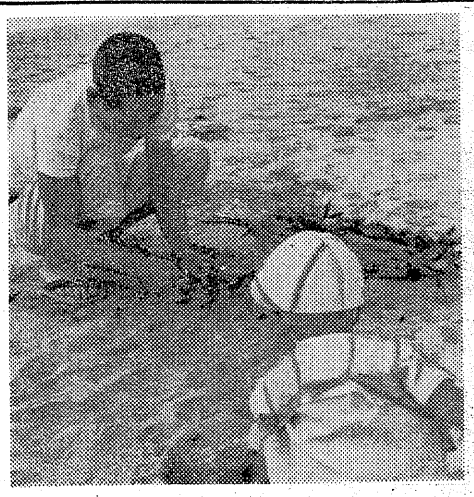

【海岸で仏を送る人】

〝来年までのお別れ〟

四倉海岸に漂う供物

○…十六日は送り盆、この日四倉海岸は〝仏が迷わず帰るように〟と早朝から仏送りの人達でにぎわった。

○…仏壇に供えたナス、キュウリを馬やブタの形に作り、コモにくるんで海岸に流す行事は昔から伝わる風習、地方では河川にながしてやるが、四倉海岸では花や線香を砂浜にさすためやく二千㍍に一直線に並んでみごとだった。

バイクがひき逃げ

磐城　墓まいりの老人重傷

十五日午後七時二十五分ころ磐城市本町五〇地内県道で、孫を連れ盆の墓参りに行った同市竹町二三無職佐賀春治さん（七八）は、道を横切ろうとして疾走してきたバイクにはねられて転倒、左鎖骨骨折など二カ月の重傷を負った。バイクはそのまま逃走したので磐城署で捜査している。

平駅で三千五百円スらる

十五日午前十一時ころ宇都宮市平出町大工小林徳三郎さん（六〇）は、平駅磐東線ホームで下り列車に乗る際ズボン尻ポケットから現金三千五百円入り財布をスラれたと、平鉄道公安室に届け出た。

尻ポケットからスらる

十五日午前九時四十分ころ西白河郡大信村字村内農業庄司勇さん（三二）は、常磐線湯本―平駅間の下り列車内でズボン尻ポケットから現金千七百円入り財布をスラれたと、平鉄道公安室に届け出た。

常磐のバイク合格者　常磐署は十五日、バイク運転許可試験を行なった。合格者次のとおり

石田満城　鍋谷勇　二瓶康雄
酒井一郎　比佐正　米川和洋
鈴木二六　吉田武　高木定美
新妻武夫　鹿山康邦　渡部武男
菊地恒夫　沖田勝之　奥村菊次郎
石田幾太郎　庄司正春　大平憲治　佐藤和洋　金野征男
比佐和男　新田春義　大友征郎

県軟庭界育ての親

大坪氏に県知事功労賞

大坪光夫氏

県総合体育大会は十九日から福島市を中心に開幕するが十九日午後三時から福島市県常信夫ケ丘陸上競技場で行なわれる入場式で、平市田町五一、県軟庭連常任理事大坪光夫氏（五三）が浜通りで唯一人、県体育功労者として晴れの県知事、県教委長表彰を受けることになった。

大坪氏は大正六十三年磐中を卒業して平軟庭クラブに加入以来地元平市はもちろん県軟庭の振興に尽粋。平軟庭クラブ会長、国体協評議員、石城体協理事として国体選手団監督として八回出場するほか、全国軟庭東西対抗、同女子東西対抗を平市に誘致するほか、来年度は上荒川運動公園に十面のテニスコート設置運動を行なっているなど県軟庭育ての親といわれ、教え子には大門、千葉、渡辺の一流選手を出している。

県下労組体育大会

平市　二会場で四種目競う

県と県体育協会主催の県下労組体育大会は二十八、二十九日の両日平市で開かれる。競技種目は排球庭球、卓球、野球の四種目で、野球は平市営球場、その他は磐女で開く予定だが、二十七日午前九時から平市公会堂日本間で主将会議を開き組み合わせを決める。東北地区大会は十月一、二の二日間仙台市で行なう。なお平地区からは次のチームが参加する。

▽男子庭球＝呉羽化学、内郷市役所、磐城セメント▽男子排球＝常磐労　作所支部、内郷市役所、日鉄八茎、磐城国道事務所、呉羽化学、呉羽化成▽男子卓球＝大阪造船、呉羽化学、常磐労組、同製作所支部、常磐炭鉱白樺会、平市役所

▽女子卓球＝常磐労組湯本支部から二チーム、常磐炭鉱白樺会呉羽化学、平市役所▽軟式野球＝常磐炭鉱習技所

常磐で巡回防犯映画会　常磐市防犯協会、常磐署共催で、左の日割で防犯映画会を開催する。映画は「水戸黄門」「父ちゃん子」ニュースなど

▽二十四日上川広場▽二十五日磐崎会館▽二十六日青葉世話所広場▽二十七日下浅貝遊園地▽二十八日小野田梅ケ平▽二十九日長倉炭鉱住宅▽三十日商工会館▽三十一日竜ケ沢中段広場

「くらし随筆」の執筆者顔合わせ

本紙二面に掲載の「くらし随筆」執筆担当は十五日から新メンバー六氏が変わって、またまた興味あるユニークな麗筆を提供し、それぞれ執筆者の社会観、人生観などがにじみ出て、バライテエに富み読者の好評を集めている。

本社では十四日、ブラジルに前回の第二回目執筆担当者を招き、週一回、三カ月間にわたる労作の慰労会を開き、本欄を担当してからの苦労話などをきいた。担当者としては初の顔合わせだったが、仕事の余暇をみつけ文章づくりをするという点では、いずれも一週間のたつのが早く感じられ、とりあげるタネにつまったり、規程の行数内で文章をまとめることに、かなり痛ようを感じたなど、率直な苦労話がとび出し、終始なごやかに、紙面上での旧交を暖めた。

【左列手前から野沢本社長、今井上坂、先崎、鍋田（中）長沢の各氏と石川記者、小野編集長】

おはよう野球

◇あすの試合◇
大黒屋衣料品―鈴藤
いわき民報社―王将

内郷盆踊りで13人を補導

内郷署は十四、十五の両日内郷駅前で開かれた盆踊り大会に田村署長以下三十五署員が特別警戒にあたった結果、少年補導十三人、迷い子九人、交通事故一件、恐喝一件と傷害事件は一件もなかった。補導十三人は学校当局で決めた午後九時の帰宅時間に帰らず、盆踊りを見ていたもの。

なはまな

○…十日午後十時三十分ころ平市田町地内で、八百屋の主人とバーの女給が風紀上の問題をめぐって大立ち回りを演じたが、軍配は八百屋の主人に上がった

○…同日夜、バーの女給は客を送り出し道路上で別れのキッスをした。

○…これをみた八百屋の主人が「客を送り出す度ごとに天下の大道でキッスされては風紀上よろしくない」と抗議したところがこの女給も商売熱心とあって「私の責任だワ」と少しも負けていない。いつの間にか周囲は黒山の人だかりとなってこれからというとき、にわか雨が降って物別れとなった。陪審員の判定はどうなったかしらないが、有罪、無罪はまだ決まってない

さん
3011

本校職員紺野勝治殿には八月十五日午後十一時急逝いたしました　茲に生前の御厚誼を深謝し謹しんで御通知申し上げます
なお葬儀は八月十七日午後三時平市道匠小路十三の自宅を出棺いたします
昭和三十五年八月十六日
平市桜町
磐城女子高等学校

父紺野勝治儀八月十五日午後十一時急逝いたしました
生前の御交誼を深謝し謹んでお知らせ申しあげます
追って葬儀は八月十七日午後二時自宅を出棺いたします
昭和三十五年八月十六日
平市道匠小路一三
喪主　紺野栄
親戚総代　渡辺亮信
友人総代　坂本義光
降矢拾次

臨時休業お知らせ
毎度お引き立てを頂き有難うございます
誠に勝手ながら明後十八日は従業員慰労のためお休みさせて頂きます
六段本舗　平凡
平駅前　電二五〇九

優雅なふん囲気は貴方を素晴らしい酔心地に誘う…
是非一度御来店下さい　満足して戴けるものとおもいます
スタンド　トミ
平市才槌小路電五四七九

今日から瓦斯代が安くなる！
御家庭でお惣菜を作るため使用する瓦斯代は幾等かかりますか？今日から其の分を「緑屋食品デパート」が負担させて戴きます
特製お惣菜
コロッケ　一コ　八円
串カツ　一本　九円
魚フライ　一枚　十円
メンチカツ　一枚　十三円
とんかつ　一枚　四十円から
伊勢松坂牛　緑屋
支店　平市中央通り電2794
本店　平市一丁目　電2539

草野質店
▽自転車、単車も歓迎しております▽平市鍛冶町（加地和組隣）▽電二〇八八番

皮膚科　泌尿器科　性病科
三浦医院
平市材木町（税務署前遊園地隣）電四二四七
三浦正男

OCEAN BAR
WINE LIST
洋酒のムード
酒の種類によってソレゾレ調和したつまみものがあるように、洋酒にマッチした音楽があります
チーズ　セロリ　クンセイ
アスパラガス　バルメザン
ウインナ　品川巻…
ハイボール喫茶　谷
平・世界館前TEL・5281

土木建築請負　一般土木建築材
三やまに工務店
平市旧城跡36　電五四三五

士紳　皮バンドは…
水松
平駅前大通　電四七〇一

「世界音声学会議に参加して」

磐城女子高校教諭 国井正武

この会議は文部省、外務省等の後援の下に、日本音声学会が主催して東京都高輪プリンスホテルに於いて海外参加者二十名と国内参加者二百五十名によって八月三日から六日まで開催された。

研究発表者三十二名のうち、殆んど日本語に関するもので次いで英語、其の他支那語、フランス語と多岐にわたった。英語抑揚に関する発表は、私とニューヨーク大学のソンキン・ロバート教授の二人だけだった。発表前日、仲良く二人で同じテープレコーダーで試聴し、翌五日相前後して発表したが、私のはピアノ、彼氏のはチェロを使用したものだった。この知己の他、ダニエル・ジョーンズ教授が老体の為、かわりに来られたピーター・ストレブン教授から私は祝意を表され、サインを貰い、固い握手を受けるなど学術上の有益な友を得て会議を終えた。この会議での感想を二、三記して参考に供したい。

（一）ギート・フランツ教授は、音声学基礎知識の試験にパスしなければ英語教授になれぬ制度を作る必要ありという意見を述べた事は、日本人として反省の機会を与えられたもので有意義であった。

（二）同じ文でも抑揚によって意味が異ってくるから、それが言われる場、つまり状況や環境に即応した妥当な抑揚を研究して身につけることの必要を痛感した。

（三）日本語は残念乍ら、国際性の極めて乏しい言語であり、新研究をなしとげても、それを認めて貰う為には、どうしても英語で発表しなければならないのであるから、将来に大志を抱く若い人達は、英語の勉強は、ゆるがせにできない重要教科目の一つであるという事を決して忘れないようにして欲しい。

初秋の装い

ワンピース

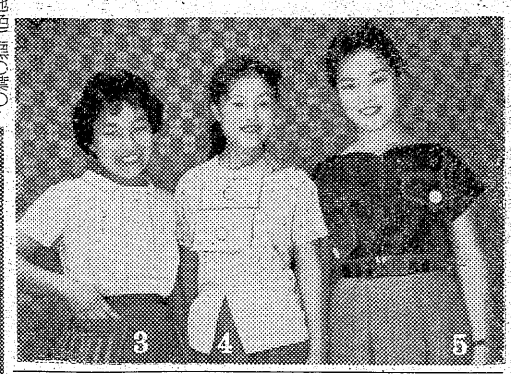

❶ゴールドの地色に黒の葉の模様の比較的プレーンな柄です。今夏の流行のシルエットをとり入れて、前中央プリンセスライン、スリープレスに大きなケープカラーを付け、前中央とウェストのサイドから柄をひきしめるために、黒のタイをアクセントし、若い人のタウンウェアに好適です（デザイン 鯨岡久、モデル製作 遠藤久子）

❷秋口の奥サマ向きのドレスです。中年のスタイルは全体にスリムであってもルーズにして、ウエストをしめつけすぎないようにすることが第一です。内部工作をしなくても形づけられるようにしたいものです。藤色（紫色）に濃い紫のシマが大変強いので裏地に使用しました。ホレの端布（ダブル一・一㍍）で、こんな外出着ができました。ウエストサイドから前にだけベルトを待っていきましたから、バックはルーズシルエットです。カラーは細いヘチマカラー（デザイン 鯨岡久、モデル製作 草野千枝子）

ブラウス

❸黒の木綿のブラウス。ポイントのポケットを二つ、アンバランスに置き、カラーもポイントにくってみました。オーバーにもアンダーにもして下さい。ポケットの飾りミシンで夏の涼味を添え、白いかけボタンにしました（デザイン 遠藤鶴子 モデル製作 加治稚子）

❹綿バーバリーのプリントです。薄いシルバーグレーの地色に赤い小花模様のシックな生地です。胸高に大きなフラップを二段に扱っただけのものです。袖付けはやゝドロップさせ普通のものにしました（デザイン 鯨岡久 モデル製作 小野良子）

❺白とピンクの小格子です。ことしは大分この種類の生地が出回ってくるようです。全体に若さをもり上げ、前立を幅広くバイヤスにとり、横にタックをつまみ上げてボリュームを出し、ドロップスリーブは柔らかくしました（デザイン 鯨岡久 モデル製作 中野稚子）

慶弔録

平市◇ 十五日届出

【出生】▼茅場淳子（中平窪字横地 敬吾三女）

【死亡】▼永山真彦（七二）＝大町八▼鈴木マス（七九）＝鎌田字石名坂一二三▼鎌倉伊佐太（七三）＝赤井字大平一▼佐藤邦彦（八ツ）＝上平窪字古館

◇内郷市◇

【出生】▼高橋和彦（久世原一六 昭次郎長男）

【結婚】▼和山和夫（綴町川原田一五 清吾四男）鈴木亮好（内町水之出六 健次郎三女）▼新城与一（御殿一 与三郎長男）相田ユキ子（常磐市湯本町長倉七二 広平二女）

◇常磐市◇

【出生】▼阿部浩貴（吹谷五三 国蔵長男）

◇勿来市◇ 十三日届出

【出生】▼根本隆夫（植田町 正安長男）▼池隆行（植田小浜町勉長男）

【出生】▼根本徳（錦町 清直二男）▼大川武夫（三沢町 仁二男）

【結婚】▼荒加均（窪田町）仲田甲子（窪田町）▼北村勝広（植田町）佐野キヌ（植田町）

民報映画案内

※【平市】 23日まで

★世界館（六・五〇）俺の涙は甘くない（八・一五）三人の顔役

★平東映（六・二七）水戸黄門（八・一九）続々べらんめえ芸者

★平館（五・四〇）忍術武者修行（六・五九）わかれ（八・四〇）無鉄砲旅行

★東宝民劇（七・〇〇）新三等重役・亭主教育の巻（八・五〇）夜の流れ（25日まで）

★平新東宝（七・五六）ヌードモデル殺人事件（九・一五）拳銃と驀走

★三夜東映（七・〇〇）花笠若衆（八・二〇）遊民街の夜襲（一〇・〇〇）若桜千両槍

★平日活（六・〇三）俺は欺されない（七・二九）野郎！地獄へ行け（八・三五）不敵に笑う男

★ひかり座（六・四五）殴り込み大平原（八・三〇）戦略爆破部隊（22日まで）

★聚楽館（七・〇〇）札束とお嬢さん（八・五〇）レッグス・ダイヤモンド（22日まで）

☆世界館（一〇・一〇）勇者の汚名（18日まで）

☆平東映（一〇・〇〇）水戸黄門（17日まで）

※【内郷市】 19日まで

★綴映劇 消えた弾痕 いろはにほへと 俺は銀座の騎兵隊

★第二イワキ 歌行燈 花笠椿 黒い花びら

※【常磐市湯本】 22日まで

★湯本座 夜六時半 亭主ためいきの巻 接吻泥棒 青い野獣

★三函座 夜六時半 犯罪六号地 闇法師 大江山酒天童子

★常磐座 夜六時半 聞き込み まぼろし大名 親らん（23日まで）

★常磐日活 夜六時半 俺は挑戦する けものの眠り 不敵に笑う男

※【磐城市小名浜】 23日まで

★国際 夜の流れ 女妖（21日まで）

★磐城座 若い突風 爆破命令 目撃者は彼奴だ

★金星座 ろくでなし 拳銃と驀走 決断（20日まで）

★銀星座 彼奴を殺せ ペティコート作戦 世界ヘビー級選手権試合（22日まで）

★東映 突進太郎 千両小判 はやぶさ天狗

★第二東映 まぼろし大名前篇 若君千両傘 幽霊八十八夜

※【四倉町】

★四倉国際 白い崖 いれずみ判官（17日まで）

100女貨店

昨夜、平市の盆踊り三カ所をみてまわった。人出は三万と関係者はみているが例年より少ない。これは各地で盆踊り大会が行なわれたためもあろうが、炭鉱不況がたたってワザワザ平にまで出かけて余分なお金を使いたくない、いや使う金がそう持ちあわせていなかったのかもしれない。踊り時間は去年のようにきびしくなく、市民のレクリエーションという理解ある態度から十二時ころまで踊りまくった。田町は一番の人出だったが踊りの整理がまずかった。駅前は照明が暗いせいか割りと少なかった。三丁目は仮装の人気もあったが、正調踊りの伝統を守って好評。踊り手に女性、特に娘が多くなり、去年ころまで多かったホオカブリがなくなり、ゆかた姿で踊っていたのがとても感じがよかった。くらがりを利用したり、色メガネをかけて踊るという不健康な空気が一掃されたのは誠に結構。だが酔いどれチンピラが多かった。踊りもせずに通行人に因縁をふっかけていたが、困った野郎共だ。

（龍人）

NHK オー

16日 1040KC

6・05 ぼくたちは友だちになろう
12 劇「ほえろアンデス」
30 「1丁目1番地」千野光男
7・15 ハイライトスポーツ
30 各地盆踊り風景 ゲスト内村直也 花柳徳兵衛 木村祐章「木曾節」「山鹿とうろう」「播州おどり」
8・15 話の泉・大文字の夜（如意ケ岳・鴨川・相川熊野川）ゲスト今東光
9・25 芸能ホール❶浪曲「敵討以上」酒井雲❷歌島倉千代子❸怪談「復しゅう」山田清

NHK オー

1540KC

6・25 「養鱒の村」（山形）
45 そろばん教室
7・05 「品質管理入門」
15 「簡易簿記の実務」茂木誠陸
30 若い世代へ❶応募生活記録発表❷今日の常識
8・00 ドキュメンタリー「火山に生きる」久板栄二郎作 宇野重吉 水上武 久米明◇座談会 水上武 佐久間玲子
9・00 舞台劇「湖の声」八木隆一郎作 辰巳柳太郎 小沢慶太郎 行友勝江 香川桂子 初瀬乙羽 河村憲一郎他

RFC ラジオ福島

800KC

6・00 あばれ剣法 山東昭子ほか
10 まぼろし探偵「紳士は地獄へ急いでいた」
7・15 人情夜話「明るい階段」❺河内桃子
30 そのうそほんと 準賞者大会第一部 福島市公会堂から
8・00 演芸名人クラブ 落語独演「お化け屋敷」三遊亭金馬
30 人気投票歌のベストテン
9・00 虹の星座 藤島桓夫 斎藤京子 高松和男
30 歌から歌へ
45 テイチクアワー 歌の花束 軽音楽ヒット集

NHK TV オーロチャンネル

6・00 はてな劇場 解説砂村秀治 司会黒柳徹子 島田妙子他
30 スポーツハイライト ゲスト三輪竹男
7・15 バス通り裏 谷川勝巳
30 ジェースチャー 水の江滝子 柳家金語楼 笠置シズ子 南田洋子 小畑絹子 長門裕之
8・00 歌は生きている「佐渡おけさ」町田嘉章 佐々木八郎 小唄勝太郎
30 お笑い三人組「夏枯れ対策」江戸家猫八 若水ヤエ子
9・00 事件記者「現場」（前）永井智雄 原保美 園井啓介他

DPの専門店 平市二丁目 くわな 電話五二六九番

石葉（せきよう） 平市紅小路 電三〇五四

文具のナガノ

クリーニング 洗張・防水 小松崎 平館前電3343

御神輿 御太鼓 新調修理 佐藤栄吉商店 平市六丁目電二四八三

普通特殊専門販売 浜通り唯一の修理工場 石城計量社 平市かじ町 電3468

不断の研究と技術で生かす新しい DP 8時間仕上げ カメラセンター 富士商会 平駅前 TEL・4744

いながらにして東京のふん囲気を味わえる 洋酒と音楽の店 Ocean BAR 慕情 勿来市植田町金畑電604 女店員募集 高給支給 委細面談

内科 産婦人科 外科 放射線科 前田医院 入院随意 院長 前田清美 副院長 前田春雄 勿来市植田町 電話（一二四番）

郷土の名酒 みちのく 磐城市 常磐酒類株式会社吟醸

外科 産婦人科 内科 放射線科 【入院随意】 勿来市植田町 電話四七番 永井医院 院長 永井勝三 宮崎重雄

認公 平宅地建物取引所 平市才槌小路踏切際 色川材木店内 電二三六一

精神衛生無料相談 財団法人 石城精神医学研究所 平市才槌小路二四 電話四三一七・四三一八

精神科 神経科 内科 新田目病院 院長 新田目五郎 本院 平市才槌小路二四 電四三一七・四三一八 分院 平市上荒川安草三 電話四三一九

社交 ▽女性急募▽月給手取最低八千円保証▽通住自由▽小名浜イワキ座ウラ クラブ女王蜂 電二二〇一

女子 従業員募集▽二十才前後▽委細面談▽面接日八月二十二日午後一時 平市田町 電三三三八 ひかり座

運転 手数名至急募集▽優遇す▽委細面談 平市才槌小路 電四五九一 平和タクシー