夕刊 いわき民報
発行所
平市田町63
いわき民報社
社長　野沢武蔵
電話(代表)4161番
© いわき民報社 1960

豊詠香堂 珍菜友胡桃 平名物 金澤屋 平市一丁目角 電2327

道路交通法の改正を前にワンサ

安易な許可証や軽免とりに

ドライバー時代に各署大わらわ

十一月一日から道路交通法が改正される。これによると、従来九種類に分類されていた自動車の種類が六種類に整理統合されるとともに、運転免許も許可制度だった原動機付自転車が免許制度となるほか、普通免許の十種が八種類に、営業用免許も五種類が四種類に整理されることになった。特に小型自動四輪車は普通免許に統合され資格も十六歳以上だったものが十八歳以上に引き上げられ、第一種原動機付きの許可も十四歳が十六歳に引き上げられるほか試験制度となるなど、現行法規よりかなり厳しくなる。そこで法規改正前に安易な許可なり軽免許をとっておいた方が有利だという人たちが連日のように各警察署に押し寄せて窓口は押すな押すなで係員はてんてこ舞い。平署などは改正法の告示があった六月末頃乗組が殺々るえ、月平均四百五十人で、この調子で行けば施行日までには千二百人を越すだろうという恐ろしいようなドライバー時代となった。

多いバイクの申請者

平市には平自動車運転試験場があり、毎月一回運転試験を実施しているが、八、九、十月の三カ月は空前の受験者殺到が予想されている。むずかしい試験を受けないで許可証がもらえるならというのが便乗組の考え方で、特に十一月を過ぎれば受験資格が厳しくなる十六歳以下(十四歳以上)の者が多いひどい者になると運転は出来なくとも今なら三百円の証紙代さえ払えばいい、あっても損にならぬからもらうというチャッカリ屋もいる。まず第二種原動機付き自転車は許可制の十一月までなら許可の申請のほかは法規の講習会にさえ出席すれば十四歳以上なら誰でも許可証が得られる。それにやさしい小型四輪車免許が無くなってしまうので、いまのうちにとっておけば十一月からは普通免許に自然昇格されるとあってこれも申請者が多く、中には不合格を見越して八月、九月、十月と三回分も申し込んでいる者まである始末。八月の申請(六日締め切り)は実に四百五十人で、今までの月の三・五倍というすさまじさ。九月分も今から申請する者が続々とあり、八月を上回るものとみられている。

現在平署管内には軽自動車以下バイクを含め約六千人の運転者がいるが、この調子だと十一月までには七千人を越えるものとみられている。

新免許の改正種類次のとおり(カッコ内は旧免許)

▽大型免許(大型自動車免許)
▽普通免許(普通自動車免許)
▽普通及び特殊免許(けん引自動車免許)▽特殊免許(特殊作業用自動車免許　特種自動車免許)▽三輪免許(自動三輪車免許)▽二輪免許(側車付自動二輪車免許　自動二輪車免許)▽軽免許(軽自動車免許)▽仮免許(練習のための仮運転免許)▽第一種原付免許(第一種運転許可)▽第二種原付免許(第二種運転許可)

新法の自動車の種類(カッコ内は旧)

▽大型自動車(乗車定員十一人以上、最大積載量五トン以上)
▽普通自動車(新しく大型自動車に入るものを除き小型自動四輪車)
▽特殊自動車(けん引、特殊作業用、特種自動車を統合したもの)
▽自動三輪車
▽自動二輪車(側車付自動二輪車を含める)
▽軽自動車

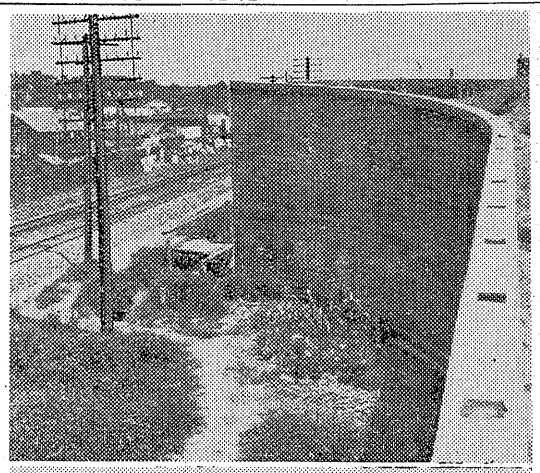

上 完成間近い立体交差陸橋　下 歩道橋

水名立替所運営委員を改選

四倉町

四倉町水名立替所運営委員は任期が満了したので十七日の町会協議会で改選した。この機構は町村合併のとき旧四倉町の産業資金四千万円のうち二千万円を漁業振興資金とし、水産加工業者や鮮魚商に資金を一時立替えることとしたもの。三十二年以来は吉田正議員が運営委員長として精魂を傾け優秀な成績をあげてきたが、こんど委員に加わらなかったことは一般から惜しまれている。新委員つぎのとおり。

新妻常吉　吉田新平　長谷川満寿　鈴木定次郎　江口勇　伊藤実　大和田重太郎　賀沢義房　監査役　小泉正　山城浅治　馬上豊

陸橋取り付け道路できる

内郷跨線橋は来春完成

内郷市が総工費一億五千八百万円を投じて同市一ノ坪地内に建設中の立体交差陸橋工事は堀江工業㈱が九月中ごろから継続着手するはずだったが、予定通りに工事が進められているが、予定通り一級国道六号線(藤棚地内)から常磐線にいたる延長百四十㍍。幅員十二㍍、幅十二㍍)と歩道橋(延長二十六㍍、幅十二㍍)の設置工事は三十五年度事業として建設される立体交差道路は六号国道一ノ坪地内から高野線に通ずるもので来春完成を予想、完成に伴ない自水隣町が撤去され新しく延長二十六㍍、幅、高さともの地下歩道が設置される。

金山ゴルフ場実現化へ陳情

勿来、磐城建設委

勿来市植田町金山地内のゴルフ場施設問題について勿来、磐城両市建設委員が十九日出県し、常磐総合開発の一端として強力に実現方を要請することになった。

農委会施設補助金申請　県石城事務所経済課では管内市町村農業委員会施設補助金として総額二百六十六万二千九百三十七円を県に申請した。これは職員費農家台帳整備、委員の手当などに充当するもの。

盛況だった納涼盆踊り大会

平市民納涼盆踊り大会は十七日夜七時から田町ヤグラで盛大に行なわれた。最後の盆踊りとあって、夜ふけと共に踊りの輪は二重、三重にふくれ、時には民踊調のハヤシも出て単調な盆踊りにアクセントをつけ、十二時過ぎまで踊りまくった。とくに本社では創刊十五周年を記念して全従業員がちょうちん片手に参加、興を添えた。

【田町ヤグラでことし最後の盆踊り】

組合長に青島氏

平市高久養鶏組合設立総会

平市高久地区養鶏組合設立総会は十七日午後二時から高久農協で開き、発足した。役員次のとおり。

▽組合長青島貞久▽副組合長鈴木藤太▽理事＝青島貞久　鈴木真一　鈴木藤太　鈴木惣次郎　鈴木真一　矢吹文郎　国井隆男▽監事＝鈴木文弥、箱崎勇吾

「赤井断層」が原因

大利地区地すべり　調査の結果わかる

【昨報】好間村大利地内の地すべりについては三年来平土木事務所や県で地質調査を行なって来たがこれまでの調査では同地区には赤井断層が走り、地表から深いところでは三百㍍下に岩盤(花こう岩)があることがわかった。地下水は地下約十㍍内外のところを移動み出すかの三案に検討を加えている。

平土木事務所では一昨年から二度にわたって新潟大の専門家に依頼して現地の地質調査を行ない、また単独でボーリングによる調査を行なって来た結果、赤井断層が東西に走り、地質は地下十㍍付近に頁岩があり、その下に砂岩、頁岩、砂岩と幾重にも積み重なって、基盤には花こう岩が走っていることがはっきりした。現在工事中の国道平一新潟線の切り取りの部分には一部砂岩が露出しており、頁岩の上部を流れる地下水のため、上部の土砂が地すべりを起こすもので、現在奏効している蛇籠による工事の結果を検討することにしている。

二化めい虫の防除を警告

石城地方病害虫防除所では二化めい虫の二化期防除を徹底するよう十八日警報を発した。二化めい虫は二十～二十五日ごろが防除期適で、防除しないと穂の生育が悪く青米、砕け米などが多く出る結果となるので、ホリドール千～千五百倍液を十㌃当たり百八十～二百㍑散布することが大切とされている。

消防ポンプ操法競技会

県下消防ポンプ操法競技会は十八日郡山市で開かれたが県消防協会平支部からは三和村消防団が代表として参加した。

人事消息
▽白河労政事務所長に栄転した鈴木栄三氏は十八日、あいさつのため来社。

寸言

▼道交法改正されるとあって、安易な許可証を得ようと各署に殺到ドライバー時代とはいえ、事故の元にならぬよう願いたい。
▼盆踊りも大過なくおわる。秋風立って急にさみしくなる。

天気予報 お食事処 玉半提供

(小名浜測候所発表)
【今晩　あす】北風、晴れたり曇ったり。
【海上】今晩多少風波がある。あすは風波がある見込み。

外科 胃腸科 泌尿器科 性病科
真木医院
平市田町公会堂通り
電話 四六九五番

8月橘会配品
おそば・かやくセット ②
だし入れ 5
おそば・かやくセットの第2回おそば・ゾーメンの節のおだし入れとしてお使い下さい。
おすのもの入れにも使えます
趣味の橘会 武田陶器店
平市一丁目二 電4811-2

環境衛生のしおり ②
ネズミを捕りましょう
食べ物や農作物を荒らすだけでなく ペスト・ワイルス病 赤痢・チブス菌・食中毒菌をふりまくおそれがあります
(殺鼠剤) 黄燐製剤一人体にも有害 取扱い上注意
クマリン系製剤一人畜にはほとんど無害です 粉剤・錠剤・固形粒剤・水溶剤などあり 3～5日連続で食べると視力が弱って死にます
環境衛生の店 あこう
平市銀座通り 電三七一 市ぎんざ向い側 平藤越電2044

栄養の補給にはマルサのお惣菜!
コロッケ 一コ 一〇円　シューマイ 三コ 二〇円
串カツ 一本 一〇円　野菜サラダ 一〇〇㌘ 一五円
メンチカツ 一枚 一五円　トンカツ 四〇円、六〇円
伊勢松坂牛の店 マルサ
平市銀座通り 電三七一

朝鮮と日本の平和の為の講演会
☆演題
▼南北朝鮮の政治、経済事情
▼日米新安保条約とアジアの平和
▼拠出制国民年金の問題
▽とき　八月十九日(金)午後六時半
▽ところ　平市公会堂日本間
入場無料
主催　平市労仂組合協議会

自粛競輪 二つの新記録

後節は20日から お盆で売り上げ好調

平市主催の八月競輪前節は十四日から十六日まで三日間、昼休みにまたがって行なわれた。十四日八百二十三万六千七百円、十五日一千百二十五万千九百円、十六日一千三百四十四万三千九百円の合計三千二百九十三万二万五百円と好調の売り上げだった。このうち最終日十六日の千三百四十四万三千九百円は本年一月三日の千三百二十三万八千百円を上回る平競輪の一日売り上げ額では最高、また最終日最終十レースの売り上げ百八十二万二千二百円も二レースの売り上げでは最高で、平市は自粛競輪に入って二つの新記録を樹立した。

財源難に悩む平市だけに八月競輪売り上げの好收益は干天に慈雨といったところ。このほか十五日十レース（6―4）に一万四千百七十円、十六日七レース（5―1）に一万八千四百四十円を始め九千円から六千円までの大穴が出た。

大当たりだった原因として平市事業課では❶好天気❷お盆の人出❸スタートを二十分遅らせた❹不良選手を排したことなどをあげているが、とくに盆踊り以上に市民が自分の娯楽を楽しむ傾向が強くなったことがあげられている。なお後節は二十日から二十二日まで。

やっとスズメ退治

26日から地獄網を使用

石城地方では水稲增收策の一環と後一時から平市草野六十枚橋付近堤防を中心に地獄網による讀習会を開き、二十六日から二週間にわたって本格的防除に乗り出すことになった。同讀習会には愛知県から長谷部坂一氏ら四人の專門家を招く。

平林業事務所の話によると石城地方はスズメが多く、特に平市赤井、草野、高久、夏井、四倉町大野、大浦、常磐市、磐崎、勿来市錦田などがひどく、群をなして稲穂を食い荒らしては堤防の竹やぶなどに集まる習性があるので、夕方までに長さ三十㍍、高さ十五㍍の地獄網を張りめぐらし、夕方帰って来たところをセコをかけて網に追い込むワケで、愛知県での試験では一回に二万羽をし止めたという。なおスズメの防除は平、勿来、磐城の各猟友会の協力を得て実施するもので、かなり効果があるものと期待されている。

東白川郡吉野町尿処理場視察　長鎌田光雄氏ら一行十三人は、十八日午前十時から内郷市御厩地内の市隔離病舎と高町鬼ケ沢にある高速し尿処理場を視察した。

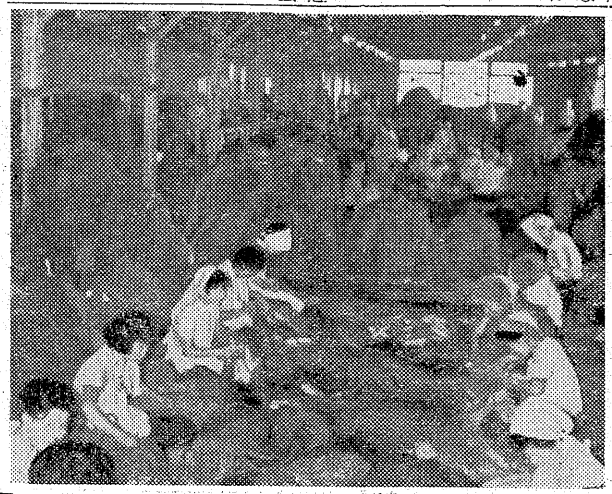

平の流灯花火大会は晴れ

週間天気予報

磐城市小名浜測候所では週間天気予報（十七日から二十三日まで）を十七日次のとおり発表した。

この期間夏型の気圧配置は弱まり、気温も余りあがらず、しのぎやすいでしょう。弱い気圧の谷は十七日から十八日初めにかけて通り一時にわか雨があるがそれ以後は高気圧におおわれ、だいたい良い天気となる見込み。二十一日は晴れから天気は下り坂に向かい、二十二日から二十三日初めにかけて本州南岸の前線が活発化しときどき雨が降りましょう。気温は十九日まで平年並みや高目、二十三日は並みないしやや低目。海上は十八日から十九日、二十日（平の花火大会）は高気圧におおわれ、だいたい良い天気となる見込み。二十一日は晴れから天気は下り坂に向かい、二十二日から二十三日ごろまで多少風波がある見込み。

明年〃北洋漁〃に備え

60隻分の網補修に懸命

北洋サケ・マス漁業の終漁でうけに入っている事業所がある。磐城市永崎字椿出にある平田紡績福島工場で、北洋漁場から帰ってきたサケ・マス漁船の流し網の補修に大わらわ。北洋の荒海で活躍した流し網のいたみはひどく、これを来年の漁期までに完全な魚網に仕立てるもの。本県出漁船の七割にあたる約六十隻分の網の補修を一手に引き受けている同工場では、婦人の臨時修理工約三百二十人を雇い入れて補修に拍車をかけているこの補修作業は来年四月一ぱいまで続くという。

また平田紡績では既設工場の東隣りにサケ・マス流し網をつくる平屋建て鉄骨モルタル仕上げ工場四棟（延べ一千三百二十平方㍍）を建設中で、九月末には完成する運びになっている。

【忙しいサケ・マス流し網の補修作業】

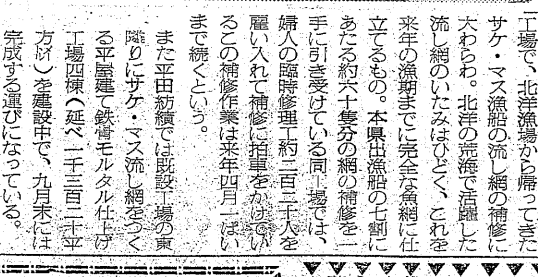

常磐開発のカギを握る地主

○…常磐地区総合開発は着々と計画が進められ、一日四十万㌧の水を供給する高崎ダムは来年夏には完工する見通しがつき、常磐線の電化工事も上野―水戸間は来年五月、水戸―平間は三十七年五月から、遅くとも同年十二月までには開通する予定である。また来年三月までには一級国道六号線も四倉まで全面舗装され、二級国道平―新潟線は平―三和村合戸間が来春に開通、建設省の道路整備五カ年計画に加えられて、一級国道綱入の見通しもついた。また常磐共同火力発電所も十四万五千㌔㍗の出力を持ち、続いて第三期の工事を進めている。

○…これで工場の適地さえ安価に提供されればほとんど立地條件が整備されたことになり今後の先決問題はまず工場誘致の重要性を説く。

○…工場誘致によって消費人口が増え、近郊農村や中小企業のフトコロが潤うなるのは当然。地元の受ける恩恵も大きい。

工場誘致を叫んでも地価が高過ぎては誘致はまず不可能。工場が買收する土地価格はせいぜい三・三平方㍍当たり二千円止まりだという。全国の各地区でも「用地を安く提供するから」と工場誘致に懸命であり、相馬市では鐘機工場の誘致に成功している。工場誘致には「工場側の條件を検討し、安価な條件の良い土地を提供することこそ大切だ」と関係者は地主の英断と将来を見通した協力を切に要望している。

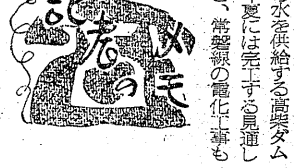

市況

魚類（単位㌔円）

（十七日午後―十八日正午）

十八日の小名浜は相変わらず漁獲で活気、中之作も着無。

【小名浜港】　定置網船二隻　小舟三十隻

▼小サバ　九百㌔　五〇―二〇▼ブリ　二百五㌔　二五〇▼小サバ（小舟）　六十四㌔　三〇―二〇▼スズキ　五十六㌔　四七〇―三五〇▼アワビ　五十五㌔　六三〇―六〇〇▼カイヤキ　七十一コ　九〇―八八（コ）

【江名港】　水揚げなし

【中之作港】　水揚げなし

野菜（単位㌔円）

▼ナルイ　七―二（束）

▼タマナ　二五―一五（㌔）

▼トマト　二〇―二（㌔）

▼カボチャ　一〇―三（〃）

▼玉子一四・五―一〇・五（コ）

果物

▼リンゴ　四五―二七（㌔）

▼モモ　八〇―三〇（〃）

▼スイカ　一〇〇―五〇（コ）

（丸平青果市場調べ）

くらし随筆

初秋に想う

木山茂彦

すいぶん涼しくなった。お盆を境にして、夏から秋への移り変わりが肌にハッキリと感じられる。毎年秋になると思うのだが、石城地方は秋の感覚が強い。私の生まれた故郷「天草」にはないものである。このころのように身体が肥ってくるとなおさら秋を肌で感ずるようになる。

◇

炭鉱会社へ勤めるようになって、もはや三十年近くになるが、毎年のように秋になると身が引きしまる感じがする。気候のせいだけではない。秋には石炭の売れ行きについて敏感になるからである。炭鉱が斜陽産業といわれるようになってからは、なおさら秋口の売れ行きに敏感になってきた。常磐炭鉱の従業員と家族五万人だけでなく、石城地方二十五万人の生活が、この石炭によって支えられていると思えば、売れ行きについても敏感にならざるを得ない。

◇

難行を極めた三池の労働問題も、大詰めにきた。まだ炭労大会の結果が残されているが、同業者の一人として、円満に解決されることを切に望む。常磐ではこのような問題を絶対に起こしたくない。幸いに賢明な労組幹部諸君がいるので、私たち経営者も十分話し合うことができるが、それだけに経営者としての責任も痛感している同時に、石炭使用の産業がもっとこの地方に進展することを切望している。これは私ばかりでなく、石城地方の人たちこぞっての願いではなかろうか。

（常磐炭鉱取締役総務部長）

看板　ネオン　塗装　広告アイデア

HADE
平駅前　TEL・3300

珍味とは高級おつまみのこと
藤越のお得意さまで一番喜ばくからいらっしゃるのは浪江と高萩ですがお買上は珍味なのです。高級品なのに価段は卸値より安いのです
粒うに　百㌘　一二〇円
サラミソーセージ　百㌘　一〇〇円
（一階佃煮売場）
お酒落むきバーゲンセール
皮セカンドバッグ　三百円均一
ネグリジェ　四五〇円―六九〇円
（四階三愛コーナー）
金曜特売　貝ばしら缶詰　三コ　百円
食肉部の調理士実習二名募集
藤越　平市

タクシーの御用命は
安全・軽快の
2343 5551 番へ
フミヨサン　ゴゴユイ
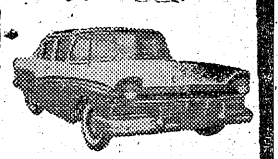
新型大小新車
常磐交通自動車営業所
タクシー

（営業種目）コンクリートパイル　シイトパイル　基礎杭　橋脚杭　特殊杭　松杭基礎工事一式責任施工
常磐基礎工業株式會社
取締役社長　鈴木剛之（旧名武敬）
本社　内郷市小島町　電（平）四三七〇
営業所　青森市　秋田市　八戸市　釜石市

赤巴
電話二九五番
▽アカトモ工業店▽平市四丁目平郵便局前通り入る▽新規の方も大歓迎いたしております

仁井田海岸 砂採取またもめる

鈴木町長が調停に立つ

四倉町上仁井田海岸の砂採取問題はまたまた採取業者と上仁井田地区の間で対立状態となったので、四倉町は十七日町議会協議会を開き対策を協議した結果、鈴木町長が調停に乗り出すことになった。

この問題は上仁井田区が海岸の砂は従来通り採取できるよう鈴木町長に陳情した。十七日の町会では岡田勝男、賀沢太郎、鈴木長三郎三議員から現状について詳しい説明があり、鈴木町長のあっせんを承認した。同日午後四時から町長あっせんの第一回会合に採取側、上仁井田地区代表が出席して開いた。

乱獲による被害を守るため上仁井田沙漠組合（組合長岡田鶴吉氏）を結成、昨年二月一日砂採取側の四倉鳥運組合（二十人）磐城セメント工場、大浦鳥運組合（八人）との間で「二月一日現在の採取量を越えない」という条件で採取の協定が成立し現在に至った。ところが沙漠組合の話によると当時平土木事務所から許可された採取量は一日に鳥車二十台だったが、現在では一日三百台を越えているというので、沙漠組合では去る七月三十一日採取側の三団体に対し「九月一日以降は上仁井田地内の砂運搬道路と、砂置場は貸さない」と通告した。これに対し採取側では「かけたもので「おぼれたら助けに来てくれ」といって沖に出た。消防団、地元民ら約三十人がさがしているが十八日正午現在死体は発見されていない。

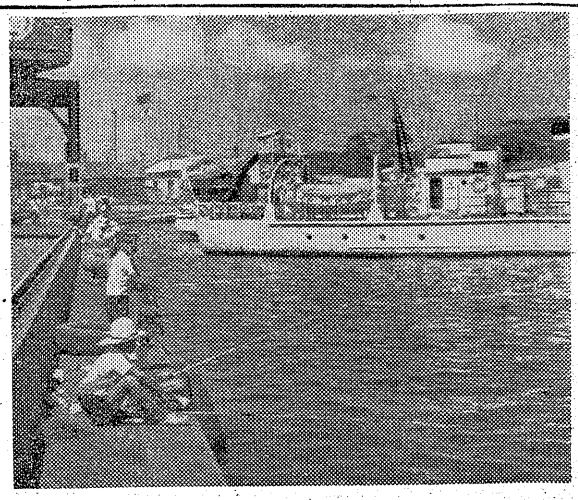

豊間海水浴で行くえ不明

十七日午後二時半ごろ平市豊間海岸で海水浴していた平市豊間字下町三六自動車運転手遠藤芳治さん(三)は沖へ泳ぎに出たまま行くえ不明となった遠藤さんは仕事から帰って仲間四人と汗を流してくると海水浴に出かけたもの。

賞金付き設計募る

湯本公民館前広場　市民いこいの場建設

常磐市湯本公民館前の広場（二百六十四平方㍍）が殺風景なので市民のいこいの場所に計画、市民からその設計を募ることになった何しろ予算も少ないので市民の協力を得たいというのだが、要項は

❶敷地内は雨の日はドロンコになるので、ある程度舗装をしたい❷敷地内に屋外掲示板、自転車置場（三十台位）を設置する❸樹木、草花を植えて環境を整備したい❹設計は大衆会（八百人）の場合に支障をきたさない❺締め切りは九月十日まで。設計図と説明書を三部提出❻二、三席には賞金賞品を贈る❼審査員は画家若松光一郎、愛樹会長白石初太郎、教育長佐伯政夫三氏

海釣り誘う秋風

小名浜岸壁にサバ

○…ベットリ汗ばむ暑さも去りさわやかな涼風が快よいきょうこのごろ、海水浴客でにぎわった磐城市小名浜海水浴場は、秋風とともに人の姿がめっきり減った。

○…これに反比例して小名浜商港一万㌧岸壁は海釣りを楽しむ大公望でにぎわっている。いまのところ五、六㌢の小アジが多いが、秋の深まるにつれサバが釣れ始めると釣り人の数も日増しにふえていく。

【大公望でにぎわう小名浜港一万㌧岸壁】

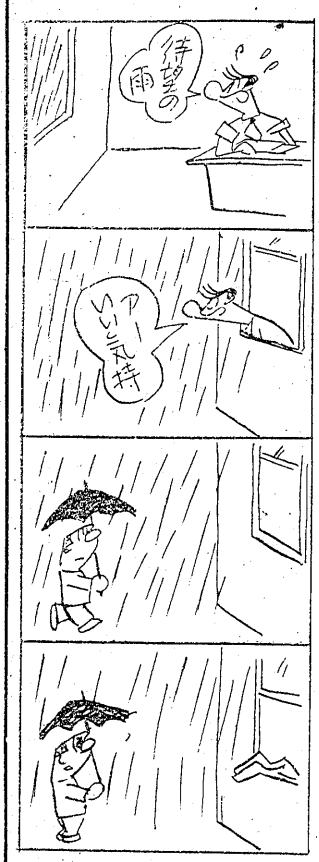

屋台で客と主人けんか

平署は十七日、平市南町三七飲食業鳥上太一(三)と好間村大字川中子平機関区職員一宇佐見直松(三)を傷害の疑いで捕えた。十七日午前二時三十分ごろ平市才槌小路二六自動車運転手佐藤文雄さん(三)が同市三丁目の屋台で酒を飲んでいるうち、佐藤さんが酔って同業台の主人鳥上さんと口論を始め、鳥上さんの顔をなぐったことから取っ組み合いのけんかとなったとき、側で飲んでいた宇佐見が鳥上さんに加勢して二人で佐藤さんをなぐり、顔などに十日間のキズを負わせたというもの。

酔っ払い大暴れ

勿来署は十七日午後九時三十分ごろ常磐市植田町金畑二ノ五千葉由勝(三)を四倉署に護送した。

平山は昨年十月、東京新宿区花園町栄荘アパート内店員上沢春一さん(三)方にしのび込み、オーバー、背広など四万五千円相当を盗み、平に逃げてバーテンとなり、十一日に四倉町の喜楽と偽り千代さん方でつかまえ身柄を四倉署に護送した。

指命手配の窃盗犯捕わる

平署四倉警部補は十六日夜、内郷市高坂町立野工員少年(一八)を傷害、同町御殿一土相沢利雄(三)を器物破損現行犯で逮捕した。調べによると少年は同日午後六時ごろ金坂町地内の路上で、通行中の佐藤行作さん(三)宮町鬼ケ沢に酔っ払って顔などをなぐり二週間の傷を負わせ少年が内郷署に連行されると相沢ら三人が午後十時ごろ内郷署に「少年を返せ」と押しかけて署内のガラスをこわし現行犯でつかまったもの。

酔って内郷署のガラス破る

連行された仲間返せと

四倉、山田小湊も即時通話

来春までに自動改式

現在の即時通話は一足先に五市四倉、山田小湊、豊間、磐城、常磐、高久、江名の七局間つぎのとおり（カッコ内は通話料金）

▽平―四倉（14円）平―豊間（14円）平―山田小湊（14円）平―高久（14円）▽磐城―四倉（21円）磐城―豊間（14円）磐城―山田小湊（21円）磐城―高久（14円）▽常磐―四倉（21円）常磐―豊間（21円）常磐―山田小湊（21円）常磐―高久（14円）▽江名―四倉（21円）江名―豊間（14円）江名―山田小湊（21円）江名―高久（14円）▽四倉―豊間（21円）四倉―山田小湊（14円）四倉―高久（14円）▽豊間―山田小湊（21円）豊間―高久（14円）

あす警備艦が入港

艦内公開や乗船航海も

海上自衛隊の警備艦「かし」＝千㌧＝が二十九日午前八時、磐城市小名浜港に訪れ十九、二十日の両日艦内を一般公開する。なお二十日午後二時から希望者二百人を乗せて約二時間にわたって港外を航海するもので、海上自衛隊のPRが目的。

図書館は満員

夏休みの宿題に拍車

夏休みもあとわずか。平市図書館は夏休みの宿題を仕上げる小、中生徒で大入り満員。海水浴だ、夏まつりだとつい遊び過ぎてしまった児童、生徒がたまりにたまった宿題を抱え、開館と同時に押し寄せ、参考書と首っ引きでノートしているが、なかには友達のノートを写すチャッカリ組もある中学校三年、高校生三年生の場合は宿題とは別に、進学試験や就職試験の社会常識もダイジェストしなければならないと、この方は宿題以上の真剣さ。

【夏休みも終わりに近づきにぎわう平市図書館】

四家運転手を指命手配

盆踊り帰りの刺傷容疑

【内郷】平署は盆踊りの十七日夜

おはよう野球

【18日の成績】

金福3000000000 3
（延長十一回）X
大谷0010002001 4

【金】吉村―根本
【大】佐々木―新妻

◇あすの試合◇

松月ピンピンズ―玉半

平二小が最高学校賞うける

県学生書道で

県警運転教育研究会主催の第五回県学生書道コンクールは、このほど福島市で開かれたが審査の結果、平二小は団体の部で最高学校賞にきまった、と十七日同校に連絡があった。まだ個人では草野りえ子新妻富子、むらやまあつこ、小野和子、松本さち子さんら五人が入選した。

来春までに自動改式

五年前に平市と合併しながら市外ばれ、電話通信は一足先に五市四倉、山田小湊、豊間、磐城、常磐、高久、江名の七局間つぎのとおり（カッコ内は通話料金）

▽平―四倉（14円）平―豊間（14円）平―山田小湊（14円）平―高久（14円）▽磐城―四倉（21円）磐城―豊間（14円）磐城―山田小湊（21円）磐城―高久（14円）▽常磐―四倉（21円）常磐―豊間（21円）常磐―山田小湊（21円）常磐―高久（14円）▽江名―四倉（21円）江名―豊間（14円）江名―山田小湊（21円）江名―高久（14円）▽四倉―豊間（21円）四倉―山田小湊（14円）四倉―高久（14円）▽豊間―山田小湊（21円）豊間―高久（14円）

日赤奉仕学生が救急法受講

石城地区JRC連

石城地区J・R・C連合会主催の日本赤十字救急法講習会は十七日から三日間午前九時から内郷市公会堂第三会議に石城地方のJ・R・C団員三十人が集まって開がれている。この講習会には日赤福島支部の清野美雄主事を講師に応急手当やホウタイの巻き方、薬品の使い方などの講義を受け、夏休みののち各学校で役立てようというもので、J・R・C団員は熱心にノートしていた。講習会三日目の十九日は救急法の試験を行ない合格者には指導員の証明書が交付される。

魚河岸よりネタ毎日入荷
酒寿鹿寿司部
電四四二・四四三二

高級服地と紳士服
紳士服専門店
金福
平市四丁目　電四〇四一

今日から瓦斯代が安くなる！
御家庭でお惣菜を作るため使用する瓦斯代は幾等かかりますか？今日から其の分を「緑屋食品デパート」が負担させて戴きます
特製お惣菜
コロッケ　一コ　八円
串カツ　一本　九円
魚フライ　一枚　十円
メンチカツ　一枚　十三円
とんかつ　一枚　四十円から
伊勢松坂牛
緑屋
支店　平市中央通り　電2794
本店　平市一丁目　電2539

臨時休業のお知らせ
毎度お引き立てを賜わり有難とうございます
誠に勝手ながら十九、二十日の二日間は従業員慰労のため臨時休業させて頂きます
ベーカリー　東京堂

歯科一般
森合歯科医院
診療所植田町本町電七一
自宅植田町後宿電一七七
院長　森合芳男
副院長　森合通雄

四倉印
柔らかもち
福島県四倉港
産社部
水会
口コ式工
ウ株加
電話25番

19日―21日
（一部から夜まで3日間）
平市各商店
夏の蔵ばらい！
平名物
ござ市
…三十米大通り…
主催　平市商工会議所
後援　平市商栄会

中央公園

てん刻で連続四回入選
綿引さん毎日書道展で

第十二回毎日書道展は十二日から二十日まで東京都上野美術館で開いているが、平市旧城跡三ノ綿引千斎氏（号）の出展した二点が第四部てん刻で見事入選した。綿引氏はこれで連続四回の入選を飾った。今回入選作品は白文印「暴孔長三尺」＝自慢のハナが高い意味で、自負高慢を諷刺したいと、朱文印「一喝加雷」＝喝破の叫びは百雷のようだという意味＝の二点で、いずれも禍話より摘出したもの。

【白文印　朱文印】

読者の声

常磐地区を泉都に

昭和三十五年一月移動県庁の時、常磐市会の某議員より常磐白鳥から温泉が出ているので、使用許可を県に申請した人があった。これは「他に許可しないように」との陳情だった。常磐市会議員としてあるべきことと考えた。その後常磐市では白鳥の湯を、湯本の各旨に引く計画を立て、千余万円を投じて、実行にうつしつつあることは、実に喜ばしいことである。

◇

温泉に行く人の心理は、福島県では、飯坂、土湯、岳、岩代熱海、東山熱塩と各地を回り、そうして自分の気に入った温泉に行くようになる。この地方では湯本温泉、内郷ヘルスセンター、露天風呂がある。人間の階級には上中下の三段がある。そのどには上中下があり、中にも上中下ある。湯本温泉に行く人は内郷のヘルスセンターはいやだ、内郷のヘルスセンターに行く人は露天風呂はいやだ、露天風呂に行く人は川の中へはいるのはいやだ、というようにその人の境遇によってちがうのである。よい旅館温泉も必要であり、大衆向きの内郷のヘルスセンター、露天風呂も必要である。内郷のヘルスセンターが出来てから湯本の客が減ったか、と思うと決して減っておらないのみか、湯本の温泉街という立派な旅館があることを知り、却って客が増えた傾向があるとも考えられる。また内郷のヘルスセンターがよいというので押すな押すなの人気で、増築にまた増築の盛況である。露天風呂または川の中より休憩所がよいといって満員であるとの事である。

◇

常磐市や常磐炭坑は、大衆的見地から元市合併を前提として、常磐地区を泉都にすることだ、と考えた平地区磐城地区、勿来地区に湯を揚げて温泉街を作り、それが一丸となって東京はおろか全国に宣伝を大々的にすると、必ず其の効果を奏することが出来る。とくに東京と平とは三時間、電化すれば二時間半となる。東京熱海間位である。東京の人はすでに東京周辺の温泉にあきて新しいところと求めている。石城地方は東京の郊外である。そのと水石山のゴルフ、海水浴場あり、有名な勿来関跡あり、平泉文化の流れをくむ白水の阿弥陀堂あり、商港兼漁港の小名浜あり、山は石次岩地下に石炭あり、京浜または阪神の繁栄をみない方が、むしろ不思議といわねばなるまい。

（平養老園長　光英博明）

平養老園創立八周年記念式
養老園（園長光英博明氏）の創立八周年記念式は二十一日正午から諸橋平市長を招いて開き、老人たちの隠し芸披露会を行なう。

慶弔録

十七日届出

◇平市◇
【出生】▼飯沼政英（才雄小路一四　信一三男）▼折笠弘幸（赤井字大倉一四六　一雄二男）▼塩智江（五丁目一二　栄次郎長女）
【結婚】▼今野良雄（長橋町四〇　トメ二男）山崎タメ子（四倉町　セイ四女）
【死亡】▼渡辺儀兵衛（七）＝下大越字根回五三

◇内郷市◇
【出生】▼笠原久美子（御殿一　政次長女）
【結婚】▼中村正治（岩手県下閉伊郡田老町　長吉九男）薄井サダ子（高坂町桜井九二　喜定長女）
【死亡】▼斎藤清（四七）＝常磐市湯本町辰ノ口二五▼滝川徳太郎（ヨシ）＝高坂町三本杉二九

◇常磐市◇
【出生】▼加藤祐子（水野谷字亀ノ尾四二　林平長女）▼荒木久美子（神奈川県川崎市生田四三二一　義男長女）▼福本尚徳（辰ノ口二五　徳長三男）
【死亡】▼橋本トメ（七七）＝長倉七二

◇磐城市◇
【出生】▼小野富子（竹町七四　三男長女）▼天野みゆき（石川郡浅川町山白字本内一〇二　幸徳二女）

◇勿来市◇
【出生】▼助川洋一（植田町　輝一長男）▼渋井君枝（錦町　栄一二女）▼野口靖（錦町　富弘長男）
【結婚】▼大塚文雄（植田町）斎藤八重子（内郷市）
【死亡】▼国井シン（六七）＝錦町大島

民報映画案内

★三函座　夜六時半
犯罪六号地　闇法師　大江山酒天童子

★常磐座　夜六時半
聞き込み　まぼろし大名（23日まで）　親らん（23日まで）

★常磐日活　夜六時半
俺は挑戦する　不敵に笑う男

※【磐城市小名浜】　23日まで

★国際
夜の流れ　女妖（21日まで）

★磐城座
若い突風　爆破命令　旦撃者は彼女だ

★金星座　夜六時半
ろくでなし　拳銃と疾走　決断（20日まで）

★銀星座
彼女を殺せ　ベティコート作戦　世界ヘビー級選手権試合（22日まで）

★東映
突進太郎　千両小判　はやぶさ天狗

★第二東映
まぼろし大名前篇　若君千両傘

★菊多館　夜七時
【勿来市植田】　23日まで

★うえた館　夜七時
路傍の石　月白三平大会

★中央館
俺は銀座の騎兵隊　君は狙われている　女と命をかけてブッ飛ばせ

★植田口マンス　夜七時
ワーロック　猿猴人ターザン（22日まで）

※【四倉町】　19日まで

★四倉国際
秋撃の対決　大江の侠児

★東宝・海盛座
駐在日曜　大願成就

★世界館（六・五〇）俺の涙は甘くない（八・一五）三人の殺役

★平東映（六・四〇）縛べらんめえ芸者（八・一六）水戸黄門（六・五九）わかれ（八・四〇）無鉄砲旅行

★東宝民劇（七・〇〇）新三等重役・亭主教育の巻（八・五〇）夜の流れ（25日まで）

★平新東宝（七・五六）ヌードモデル殺人事件（九・一五）拳銃と疾走（21日まで）

★三夜東映（七・〇〇）花笠若衆（八・二〇）遊民街の夜襲（一〇・〇〇）若殺千両槍

★平日活（六・〇三）俺は歌さない（七・二九）野郎！地獄へ行け（八・三五）不敵に笑う男

★ひかり座（六・四五）殴り込み大平原（八・三〇）戦略爆破部隊（22日まで）

★聚楽館（六・三〇）札束とお嬢さん（八・三五）レッグス・ダイヤモンド

☆世界館（一〇・一〇）萌者の汚名（18日まで）

☆平東映（一〇・一〇）どんと行こうぜ（20日まで）

※【内郷市】　19日まで

★綾映劇
消えた弾痕　いろはにほへと　俺は銀座の騎兵隊

★第二イワキ
歌行燈　花笠若衆　黒い花びら

※【常磐市湯本】　22日まで

★湯本座　夜六時半
亭主ためいきの巻　青い野獣

いわき俳壇

くぬぎ山房日用吟抄　㈦　山名菅村

春寒や夜へ夜へと海の月
早春の白秦の塩光りたがる
水仙花卓に散るへきいのちう玲
春はやち長子大学生となる
早春の高原に積る柴刈り人
酸素ボンベの土手の重圧かど漲きぬ
少年の口笛を継ぎ雲雀場る
雲雀野の暮れし沼べの明るき線とり
或る釣師が見えぬ雲雀に励まさる
大試験生垣を抜ける子のありて
青き踏めば鳩の羽ばたきポーチの窓
春の地に教師に丹こぼす新年度
牡丹の芽えんじ色になる旬間
ビニール栽培投資豆電球いくつもつけ
古あしの中の釣場の暗き空間
五月晴軒深ければみどり児眠らせ
かぶと塚のすくを鳴かしむ春の遍月
こでまりの余りに明るき月の屈折
葉牡丹の実を採うぬ四月去りにけり
安保問題日々
職地獄の円錐梁し国乱るる
（早蕨同人）

あす「朝鮮と日本の平和」講演

平市労協主催の「朝鮮と日本の平和」のための講演会は十九日午後六時半から平公会堂日本間で開き、南北朝鮮の政治経済事情、日米新安保条約とアジアの平和、処出制国民年金の問題の講演がある。

謎の暗殺隊　東から来た流れ者
路傍の石　月白三平大会

★中央館
俺は銀座の騎兵隊　君は狙われている　女と命をかけてブッ飛ばせ

★植田口マンス　夜七時
ワーロック　猿猴人ターザン（22日まで）

※【四倉町】　19日まで

★四倉国際
秋撃の対決　大江の侠児

★東宝・海盛座
駐在日曜　大願成就

100円☆貨店

七夕の時もそうだったが、盆踊りの時は、なおひどかった。というのは人出のホコリである。田町のヤグラがおわったあと、踊っている時は、誰もが気づかなかったと思うが、そのモウモウたるホコリがおさまるまでに、やく一時間以上はかかったろう帰えってからウガイをしてねた人は数えるくらいだったろうが、「人ごみ」とはよくいった。ちょうど、自動車が通ったあとにおきるホコリとかわらない。踊っている時には人の姿や、ちょうちんのあかりにとけて、眼にうつらないだけのこと、神経質のようだが、人ゴミに出たあと、特に子供にはウガイを忘れずにやらせたいものである。話は別だが、盆踊りについて感じたのは踊り手は若い人がほとんどだった。昔は年寄りが多かった。敬老会が年々多くなっているようだから、敬老の意味で、敬老盆踊り大会をやってみてはどうだろうか。人の踊りをみるだけではさそつまらんだろうて。田町ヤグラで70歳になるバアさんが最後まで踊っていた。好きですなア

（龍人）

ラジオ福島　RFC　800KC

6・00　あばれ剣法　山東昭子は地獄へ急いでいた」清水邦雄　熊倉一雄ほか
10　まぼろし探偵「紳士は
7・15　三楽演芸会　落語「犬の目」春風亭柳好
30　日立演芸会　落語「牡丹灯籠の内栗橋宿」三遊亭円生
8・00　ダンセット歌謡パレー
30　語り手右手和子　RFC劇場「女房かつぎ」今井和子　阿部ユリ子　堀越節子
9・00　平凡アワー　一ミッキーの二大電話対談一「四季の潰技」
30

NHK・TV　オ四チャンネル

6・00　この生命えず「トーマス・アルバ・エジソン」（坊やパパの声だよ）佐伯幸
30　みんなの科学「せみの声」秋元喜雄　他
7・15　バス通り裏　武内文平　露原千草　十朱幸代
30　劇「重役コース」笠原良三作　三橋達也　三木のり平　日野麻子　本郷淳　関千栄子他
8・15　米映画「たたかう沿岸警備隊」ジョセフ・デイン監督　ジョン・ドレク　ワンダ・ヘンドリックス　ウォルター・ブレナン
9・38　世紀の記録「飛行船の歴史」

NAK　オ一　1040KC

18日
6・12　劇「ほえろアンデス」「一丁目一番地」千野光男
30
7・15　ニュースハイライト
30　今週の明星　Cローズ　大津美子　中村メイコ
8・00　放送演芸会❶落語「乗車券」三遊亭円右❷漫才「僕の恋愛」都上英二　東喜美江❸落語「お七」
9・25　芸能ホール❶浪曲「敵討以上」酒井雲❷歌島倉千代子❸「私は幽霊と結婚した」

NAK　オ二　1430KC

6・25　漁船員の給料調査について
45　そろばん教室
55　「活字の高さ及びけい
7・05　「品質管理入門」相羽弘一
15　減価償却の方法　茂木誠陸
30　若い世代へ❶先輩にきく❷みんなで歌おう
8・00　歌劇のタベ　歌劇「ガバレリア・ルスティカーナ」（マスカーニ）　毛利純子　高田信男　秋元稚一朗　栗本尊子　高原徳子　東唱　指揮　栗本正　ニコラ・ルッチ

うちわカレンダー広告マッチ　平市大町　嘉見家　電五四六九

耳の不自由な方に　リオネット補聴器　トランジスタ　（福祉事務所指定品）　福祉事務所指定店　平市中央通り　電話2496　富永電気商会

50CC　4.5馬力　セルモーター付　時代のホープ　スーパーカブ号　浜通り発売元　有限会社平ホンダモーター　平市長橋町2.5　電4711　小名浜営業所電話3781

大谷石　井上　平市五丁目　電一〇六六

かっぽう　開花

文具のナカノ

DPの専門店　平一丁目市　くわな

時計は　吉栄時計店　平市30米大通　電四九五六
メガネは　吉栄眼鏡店

財団法人　松村病院　精神科　平市南町23　電（代）2161
精神科　神経科　部長　坂本剛
外科　整形外科　院長　松村亨
内科　性病科　医員　豊川保雄
胃腸科　呼吸器科　部長　堀野愛雄
産婦人科　放射線科　部長　佐藤隆太郎
部長　四戸浩雄
部長　金子益蔵
部長　高木隆太郎
入院・往診随時（完全給食　完全看護）

浄化槽清掃のご相談に応じます　ご利用下さいませ　平市役所公認　平衛生社　平市北白土　電四四五六

食堂部新築落成八日から開店
割引券は今月中に差上げます　割引券部お座敷き女中さん食堂部女店員・調理見習数名頼みます　優遇委細面談
今後とも御支援の程御願い申し上げます
赤ひょうたん　勿来市植田町　電話三三〇番

ポンプの臨海製作所　RK　平五丁目宮町四四（電四二四〇）　各種ポンプ・バルブ設計製作　中古ポンプ販売　ポンプ・バルブ修理　改造　出張作業

夏物大特価奉仕中！　衣料品の　鈴屋で　平指定商　平市大町　電二七八八

スライド・アドバルーン　風船玉（水素入）の御用命は　常磐広告社　平市大町二五（東北電力隣）　電四三九

産婦人科　叶多医院　本院（午前中）平市二丁目電二三五五　分院（午後）常磐市天王崎　電四〇一

女子　従業員募集▽二十才前後▽委細面談▽面接日八月二十二日午後一時　平市田町　電三三八　ひかり座

社交　▽女性急募▽月給手取最低八千円保証▽通住自由▽小名浜イワキ座ウラ　クラブ女王蜂　電二三〇一

夕刊新聞配達員を求む　▽中学生数名▽勤務地＝勿来市植田地区▽給与待遇など委細面談　いわき民報社勿来支局　勿来市植田町後宿　電（植田）五〇三

急募　▽男子店員中高卒者若干名歴持▽通住可▽委細面談優遇します　磐城市辰巳町　鈴木酒店　電二七七