（1） 日刊 昭和21年6月1日 第三種郵便物認可 昭和24年2月24日 運輸省特認第233号

いわき民報

（夕刊） 昭和35年8月30日 （火曜日） 第4445号

夕刊 いわき民報

発行所
平市田町63
いわき民報社
社長 野沢武蔵
電話（代表）4161番
© いわき民報社 1960

スポーツ用品
高級紳士・婦人靴
大塚
平市駅前大通り
電話2077番

旧市内にボーリングの計画か

湯脈調査は来年一二月まで

三本杉博士 交通の便も考慮し

平市議会温泉対策特別委員会（委員長強口唯七郎氏）では福島大学教授三本杉巳代次理学博士を招き平市の温泉源調査を三十日から始めた。今回の三日間にわたる調査は地質図に基づく地形、地質の調査を主とし、今後さらに調査を続けてボーリング発掘地点をしぼり出す計画で、三本杉博士の話では来年二月までに半年間の調査期間を見込んでいるが、平市の地下には有望な湯脈のあることは地質学的にも確実だが、炭脈、鉱泉業者に迷惑を与えない地点で採湯する方針でのぞんでいる。

三本杉博士

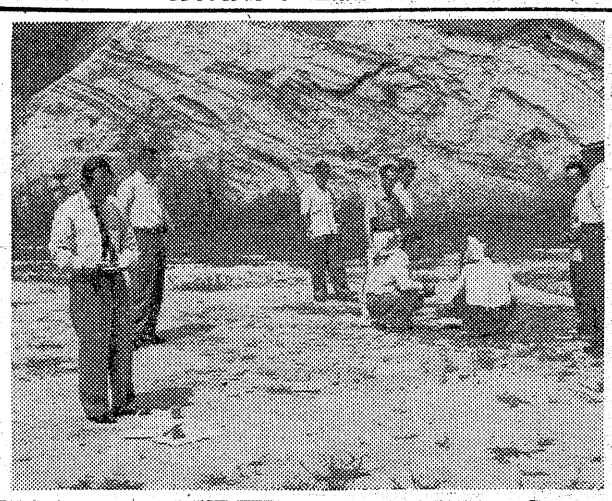

【谷川瀬で湯脈調査する三本杉博士と平市温泉対策特別委の一行】

三十日は午前十時半、三本杉博士強口委員長ら温泉対策委員会員、市当局から磐口助役、大竹商工課長らが三台の車に分乗、谷川瀬字根木作地内の元常磐炭鉱ボーリング跡（三十二年閉坑、掘さくのため掘り、ふさいだもの）を見たあと、四ツ波、豊間地区の断層地帯を調査した。

根木作のボーリング跡で三本杉博士は、浜通りには南北断層、東西断層が縦横に走っており、光譜長らが三台の車に分乗、谷川瀬字根木作地内の元常磐炭鉱ボーリング跡（三十二年閉坑、掘さくのため掘り、ふさいだもの）を見たあと、四ツ波、豊間地区の断層地帯を調査した。

根木作のボーリング跡で三本杉博士は、浜通りには南北断層、東西断層が縦横に走っており、今回の調査では平市内の南北断層と東西断層が交わった五カ所を主として調査するが、温泉源の条件としては❶まず市民や入浴客の温泉利用に便利であること❷炭鉱の鉱区を侵害せず、既存鉱泉に迷惑をかけないところ❸しかも湯量豊富で温度の高いことになっている。

しかし❸の場合、事前に炭鉱と話し合いのうえ坑道より深くボーリングし、坑内湯を排水することも可能。

問題は交通に便利であることが絶対的条件となるので豊間が海岸温泉となる場合は別として四ツ波、高久、夏井地区の断層をボーリングすることは考えられず、結局旧市内にボーリングすることにしぼられる模様。ただ平市としては既存の湯本温泉や内郷ヘルスセンター始め鉱泉地区を侵害することなく、あくまでも大湯郷実現の一つとしての共存共栄の方針をたて、無用な紛争は極力さけている。

毎日の天気図 希望者に配布

磐城市 宇船引場一九、小名浜測候所内にある気象協会東北支部小名浜出張所では毎日の天気図を印刷、希望者に有料配布しているが、九月からさらに事業内容を充実することになり

職員を募集している。

小名浜測候所が発表する毎日の天気図をガリ版で印刷、購読者に配達するもの。男女は問わないが二十歳以下の市内居住者。

少年柔道場 開きで試合

江名警部補派出所で

磐城市、磐城警察署江名警部補派出所二階にできた少年柔道場開きは二十九日午後一時から三代市長ら来賓五十余人が出席して行なわれた。席上、同道場建設に功労のあった磐城市防犯協会江名支部（坂本菊治支部長）に対し三代市長伊藤磐城署長から感謝状が贈られた。引き続いて少年約四十人が参加して柔道試合が行なわれた。

少年の補導育成の場として江名小中PTA、防犯協会支部、磐城署が三者一体となり、工費十四万円をもって派出所二階を大改装、三十畳敷きの柔道場をつくったもの。

電化トンネルに改修

稲荷山トンネルは来年末に完成

盛岡工事局 が平工事区を新設

水戸―平間電化工事のさきがけである沿線トンネル改修工事を受け持つ盛岡工事局の平工事区が平市吉緞治町の松カ岡公園入口に設置された。七十平方㍍の事務室と百平方㍍の倉庫、十平方㍍の車庫、百平方㍍の寄宿舎からなり、佐久間良雄区長ら十人の職員が勤務工事区では十月一日に開所する。日立―平間にある稲荷山トンネルなど九つのうち七つまで一手に改修することになる。

工事区の話では平までの電化工事は三十八年三月に完成を目標とし、これにともない三十三年度から電車が通れるようにトンネルの改修工事を東京新橋工事局の手で進められ、すでに泉―湯本間の内方山トンネル、二ツ島トンネルの二つの改修が出来たが、新橋工事局が東海道新幹線工事に全力を注ぐことになったため、残る工事を盛岡工事区で行なうことになっただもの。三に現在のトンネルを使用することと同時に三十五年度は大平山（泉―植田間）トンネルを手始めに泉浜、第二勿来の順に工事を進めるが、最大の難工事とみられる平市の稲荷山トンネル（平一中下）は大平山などの工事と併行して十月上旬からいよいよ着工される。同工事は一日に百五十本もの列車の進行の間に進められるため計画も慎重で七つの案が出されたが、最終計画で新しいトンネルを掘らずに現在のトンネルを使用することになった。

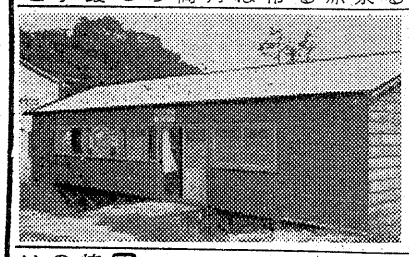

十五、六年の二カ年間に総工費に決定した。現在の常磐線トンネル（複線）を中央単線上り運転にし、トンネルの中にさらに鉄製の

保管用食糧の点検

〝防災の日〟〝農林関係行事

農林省は九月一日の〝防災の日〟にちなんで防災思想の普及と防災対策の整備を図るため、県や市町村、土地改良区、農協などが連携して諸施設の整備に当たるよう指示し、県石城事務所でもその徹底を図ることにした。主な行事は❶過去の農林水産関係の災害とその対策、復旧状況、今後の問題点などの災害関係資料をまとめ、適宜発表して広く国民の認識を深める❷農林省関係の施設については、防災の日に一せいに点検整備を実施し、特に政府食糧保管施設、災害対策用パンの点検は各食糧事務所が指定倉庫の防災施設の整備状況を調査し、非常の際に対処できる計画を樹てておく❸ダム、堤防、頭首工などは県、市町村、土地改良区、農協などと連携し、点検整備すること❹防災の日を期し保安林標識の設置を行なうとともに、森林の持つ防能に関する知識の普及を図る。

寸言

▼温泉は旧市内に設置する意向のようだ。「たいら温泉」の実現する日が待ち遠しい。

▼好間にイノシシが出没、畑荒らされる。ズズメ退治は成功したが、イノシシは足がはやくて退治困難、黄金つきコンクールでもやるか。

▼むし暑い。この残暑も豊作のためなら仕方なし。

天気予報

お食事処 玉半提供

（小名浜測候所発表）

【今晩】南よりの風やや強く、曇り勝ちところにより一時にわか雨。

【あす】東または南風、次第に弱まり曇りで時々にわか雨だが、強く降ることもある。

【海上】今晩風波ウネリともに高く、あすは台風の北上に伴って大シケとなるおそれがあるから十分注意を要する。

あすまで台風模様の天気

台風16号で強風、波浪注意報発令

台風十六号の影響で石城地方は南の風が強まっている。三十日小名浜測候所の発表によると、台風十六号（九百八十㍉バール）は同日午前九時現在、函館西南西やく四百㌔の日本海上にあって、北または北々東に向け毎時五十㌔の速さで進んでいる。このため石城地方は南よりの風強く、同日午前十一時現在、平均十・八㍍吹いているが、今後台風十六号の北上するにしたがって受ける影響はほとんどないが、また南の風は強い見込み。雨はところによりにわか雨が降る程度だという。しかし同測候所は二十九日午後四時四十五分「海上は十五㍍二十㍍陸上十五㍍に達し海上は風波ウネリとともに高まるから注意」と発令した〝強風、波浪注意警報〟は継続している。る小名浜港の満潮は三十日午後八時三十二分、一方台風十八号（九百六十㍉バール）は三十日午前九時現在、鳥島南やく二百十㌔の海上にあり、毎時二十五㌔の速さで北西または北々西に進んでおり、石城地方は三十一日朝から台風十八号の影響を受けはじめ、三十一日一杯は東または南の風が次第に強まり、曇りで時時強まりにわか雨が降る予想だといって農林省は九月一日の〝防災の日〟にちなんで防災思想の普及と防災対策の整備を図るため、県や市町村、土地改良区、農協などが連携して諸施設の整備に当たるよう指示し、県石城事務所でもその徹底を図ることにした。主な行事は❶過去の農林水産関係の災害とその対策、復旧状況、今後の問

署内人事異動

平警察署

平署は二十九日署内の人事異動を次のとおり発令した。カッコ内は旧任地。

八巻健造（高萩駐在）防犯課小林三義（五丁目）交通課小林和夫（学校）一区春日繁（駅前交番）高萩駐在斎藤輝世教（五丁目）七区桑原勝治（学校）五丁目本田泰博（十区）五丁目石部末次郎（学校）高久十区鈴木常次郎（学校）高久駐在

女子社員募集
平市居住者にして本年三月中学卒業者に限る 委細面談 履歴書持参のこと
いわき民報社

サンマ焼くのに煙は要らぬ
魚を焼くのに煙ボウボウは昔のこと。今はフライパンを工夫して新しい便利な鍋が沢山できてきました。その工夫のほんえましさ。
栄養料理器（ナベ） 四三五円
ケットル（湯わかし） 一八〇円
（二階雑貨売場）
越藤
募集 食堂喫茶見習 男子一名
食堂サービス見習 女子二名
鮮魚部見習 男子二名
掃除係 中年婦人 一名
水曜特売 きうりみそ漬 百㌘ 一一円
平市

スライド・アドバルーン
風船玉（水素入）の御用命は
常磐広告社
平市大町二五（東北電力隣）電四三一九

み。味覚の秋がしのびより
ど・どなたも食欲が増す季節
り・理屈抜きで健康に心して
や・矢張り栄養第一
特製お弁当
コロッケ 一コ
串カツ 一本
魚フライ 一枚
メンチカツ 一枚
とんかつ 一枚
十三円 八十円
四十円から
※常磐交通待合室に通り抜けられます
神戸牛
緑屋
支店 平市中央通り 電2794
本店 平市一丁目 電2539

太平櫻
大平酒造合資会社

整腸に……
二日酔に……
下痢に……
ミヤリサン
あこう
平・ぎんざ 電2044

店員または事務員募集しております

【訂正】二十八日付け石城地区高校新人戦一日目三十一日とあったのは三十日、決勝戦三日とあるのは四日の誤りでした、訂正します

石城地区消防の現有勢力

ポンプ二百八十九台
小型ポンプは年々増加

県消防協会平支部が八月にまとめた七月現在の管内九カ市町村の消防現有勢力は消防署四、消防団九分団九十一、署員と団員数合わせて四千四百九十六人いる。また消防ポンプは自動車から小型まで含めて二百八十九台あり、九カ市町村で五万四千八百六十世帯、二十五万九千八百六十七人いるので、消防ポンプは九百三十八当たり一台百八十九世帯当たり一台の割合となる。また署団員十二・二世帯五十九・九人に一人の勘定。昨年同期から見ると消防自動車散水車改造や老朽化し三台減少して三十五台となり、三輪車は常磐市にわずか一台、手引きポンプは一台減の二十台、小型ポンプは各市町村でも取り扱いが便利なのと狭いところにも入れるところから増加する一方で、平市と磐城市が七台を新たに配置したのをはじめ、十八台増加、腕用も二台も増加している。各市町村の消防現有勢力は次のとおり。

▽平市＝自動車十四、小型四十六、腕用三十、計九十▽常磐市＝自動車五、三輪車一、手引六、小型十三、計二十五▽磐城市＝自動車六、手引十一、小型二十六、腕用六、計四十九▽内郷市＝自動車三、手引一、小型十四、計十八▽四倉町＝自動車三、小型十八、腕用一、計二十二▽小川町＝自動車二、小型十二、腕用七、計二十一▽好間村＝自動車二、手引二、小型三、腕用七、計十四▽三和村＝小型二十四、腕用十二、計三十六▽川前村＝小型十二、腕用二、計十四

平民踊愛好会の民謡講習会　平民踊愛好会の民謡講習会は九月三日午後六時から白銀町石島公民館二階で開く。講師は社会体育指導員国井時雄氏。

高圧水銀灯を利用
サンマ漁に明るい上に寿命長い

磐城市栄町、県水産試験場（松井水産庁推奨、三電機工業（東京）の自己安定式高圧水銀灯が同市栄町一、五色屋船具店（支配人、荒木保氏）の施工で第七共徳丸に取り付けられた。いままでもこの種集魚灯は過去何回か試用されたが実用までには至らなかったものでこんど取り付けた高圧水銀灯は光と同時に漁場に出漁、サンマ漁場の機造、魚群の性状などを調べその漁況を毎日、小名浜漁業用無線局を通じて本県出漁会船に通報することになっている。このため同船には県水試から特別研究員が乗り込んだ。

またサンマ操受け網は強烈で明るく寿命の長い集魚灯が要求されているが、これにこたえて作られた（試験船第七共徳丸に取り付けた高圧水銀灯（まん中の電球））

平商一、二位とも奪う

競技珠算県珠算競技大会

県商工会議所連合会主催の第七回県珠算競技大会は二十八日午前九時から須賀川高体育館に一般五人、学生百三十五人が参加して行なわれ、高校の部で平商Aチームが優勝した。

【団体】
▽高校の部❶平商A❷平商B
【個人】
▽高校の部❶鈴木秀樹（平商）❷安達洋子（平商）
◇読上暗算▽高校の部❷山崎武夫（平商）❸小林恵雄（平商）
◇読上算▽一般の部❸上浦一清（平）
▽高校の部❶馬目佳彦（平商）❷冀谷弘一（平商）

サンマ水揚げの混雑防止策
小名浜漁協組で協議

磐城市小名浜漁協組では九月三日の中型以上のサンマ漁船集魚灯を目前に控え、二十九日午後一時から同漁協組合議室に漁業者、回船問屋、海上保安部、警察署など関係者約五十人の参集を求めてサンマ漁期中における小名浜魚市場の混雑防止について協議した。その結果、水揚げをスムーズに行なうため関係者は次の事項を励行することになった。

▽水揚げ船は横付けを禁止し西向き右げん接岸する。
▽水揚げ完了後は速やかに漁船を他の岸壁に移す。
▽水揚げ終了船は市場前、一万トン岸壁から給水すること。
▽砕氷積み込みのときはなるべく一万トン岸壁を使用すること。
▽一万トン岸壁に商船が入港しているとき使用する場合は港務所と連絡のうえ使用する。
▽水揚げ後も船内に二人以上の船番をおく。
▽ことしは例年より台風の発生が多いことが予想されるので連航に十分注意すること。

水稲には好い
高温多湿続き
湿度七十八％

二十九、三十日はともに気温三十度をマークし、湿度も七十八％といういむし暑さ。降雨は二十日の十四号台風で約八十㍉降ったが、その後降雨がなく、二十九日夜はわずか二㍉の降雨があっただけ。平農業改良普及所の話によると開花期にある水稲は高温多湿が良い影響を与え、一せいに開花したが、野菜類には大して影響はないという。

平二小で栄養講座　平二小は三日午後二時から同校PTA室で第四回文化講座を開く。演題は「新しい栄養」講師は勝越デパート指導部長千葉とじさん。

ブラジルで＝平市田町並木通りレストランブラジルでは当分の間営業時間を夜九時までに繰上げ。

市況

魚類
（単位＝円）

▼ナルイ　一〇―三（東）
▼タマナ　一〇―五（キ）
▼ネギ　一〇―三（東）
▼タマネギ　二〇―一〇（キ）
▼大根　一三―二（ク）
▼ニンジン　四〇―二〇（ク）
▼ゴボウ　二五―五（ク）
▼ナス　一〇―三（ク）
▼キュウリ　一五―二（ク）
▼パレイショ　二五―一〇（ク）
▼サツマイモ　二〇―一〇（ク）
▼イングン　六〇―三〇（ク）
▼キリイモ　八〇―四〇（ク）
▼ネショウガ　七〇―四〇（ク）
▼葉ショウガ　一〇―三（東）
▼ニラ　八―二（ク）
▼トマト　二〇―七（キ）
▼カボチャ　一〇―五（ク）
▼玉子　一四―一〇（コ）
▼サトイモ　一〇〇―四〇（キ）
▼ヤマトイモ　一〇〇―六〇（ク）

果物

▼リンゴ　四〇―一五（キ）
▼モモ　八〇―五〇（ク）
▼ナシ　六〇―二〇（ク）
▼ブドウ　七〇―四〇（ク）

（丸平青果市場調べ）

野菜（単位＝円）

▼ナルイ　五―二（東）
▼タマナ　一〇―五（キ）
▼ネギ　一〇―三（東）
▼タマネギ　二〇―一〇（キ）
▼大根　一三―二（ク）
▼ニンジン　四〇―二〇（ク）
▼ゴボウ　二五―五（ク）
▼ナス　一〇―三（ク）
▼キュウリ　一五―二（ク）
▼パレイショ　二五―一〇（ク）
▼サツマイモ　二〇―一〇（ク）
▼イングン　六〇―三〇（ク）
▼キリイモ　八〇―四〇（ク）
▼ネショウガ　七〇―四〇（ク）

（二十九日午後一三十日正午）

厩肥のサンマは艀蓉を前にして水揚げはほとんどなく、小名浜では相変わらず小舟ものがわずかに出回っただけ。

【小名浜港】小舟十隻
▼アワビ　五十キ　七八〇―七五〇▼カイヤキ　五十コ　一〇〇―七〇（コ）
【江名港】水揚げなし
【中之作港】水揚げなし

くらし随筆

白雲なびく
蓬莱　信勇

「白雲なびく蜃ケ台…」の明大校歌が市営球場になりひびいている。私は校友ではないが深い思い出がある。昭和十二年のことであるが、現在やや大阪で劇作家をしているA君の結婚祝賀会で〇氏と隣り合わせた氏は警句、名話を生み出す評論家として現在も第一人者である。雑談の折「何かおもしろい話はないかネ」という誘いにのって「児玉花外が施療患者として、頭脳もぼんやりして、さびしく大学病院に入院している。見舞う客としては随分移り、寂生きい生の両氏位でも戦後の保障のことを考えたそして明大校友、その他野球愛好家に作詞家〝児玉花外〟のエピソードを知らせるしょう動となった。

（尼子会会長）

位ののち、施療患者としての生活は、大学から養老園へと移り、戦時中の死をもって終わりを告げた。私は市営球場でのメロディーの中で、戦前と戦後の保障のことを考えた

これが花外ブームの原因となるとは思わなかった。下宿に帰ってみると、病院では午前零時というのに、花外と東京日日の記者のインタビューが無理やり行なわれたという潮刊は熱血の詩人花外のめぐまれぬ末路と、日本の芸術家一般老後の問題などが強調されている。社会面半面をふさいだほどである。

◇

さあそれからが大変、感じやすい明大応援団の見舞い金カンパ、早大文学部有志の募金。病院への見舞い客。今でも印象に残る明大音楽部の慰問演奏会の無表情の中にも光る花外の涙「白雲なびく」の演奏でのクライマックス。

しかしあと一年

TOEI
東映
砂漠を渡る太陽
爆発する話題を浴びて動乱の熱砂にくりひろげる愛と血と激情ドラマ!!
熱血鶴田浩二東映入社第一回作品!!
色天然
総天然
鶴田浩二　高倉健　佐久間良子
久保菜穂子　伊藤雄之助
中山昭二
（監督佐伯清）
怪談五十三次
高田浩吉　里見浩太郎　花園ひろみ　品川隆二
ふり袖千姫御殿
ふり袖屋敷
若山富三郎　大川恵子　五月みどり　黒川弥太郎
明31日より封切平東映

活日活日活日活日活日活日活日活
K
総天然色
喧嘩太郎
男は度胸だ喧嘩でこい!!
痛快無類!!裕次郎天下無敵の快男児
監督　舛田利雄
石原裕次郎　芦川いづみ　二谷英明　白木マリ　中原早苗
金語楼の拳銃火を吹きゃ泣く子も笑う金語楼の喜劇アクション!
俺は殺し屋だ
堂々31日より大公開!!平日活

お夏捕物帖
さが三智子　田村高広
北上弥太郎　安井昌二　ザ・ピーナツ　アチャコ　山田五十鈴
美女の黒髪を狙うは人か魔か!!謎と恐怖!!怪奇の連続犯行にいどむ捕物小町の鉄火肌!!
（総天然色）
通り魔
続・来た頭ほんと丁稚どん
大村こん主演
明31日封切
松竹　平富館

イノシシ60頭が出没

好間一内郷にかけ

芋、稲まで食い荒らす

収穫半減と農家は悲鳴

好間村柳小屋地内にイノシシが日夜出没、田畑を荒らし困っているこのため春先にはジャガ芋が食害されて収穫皆無のところが多く、現在は生長期にあるサツマ芋やトウモロコシから水稲まで食い荒らされ、収穫が半減すると付近の農民は悲鳴を上げている。猟銃でオドすという苦肉の策を講じているが、繁殖期なので退治するワケにもいかず、ある農家は被害が大きいのでだんだん畑を杉林にしてしまったところもあるほど。被害面積は同地区だけでも約二十㌶に及ぶものと見られ、関係者の話では阿武隈山系の三和村から好間村にかけ約六十頭がいるといわれている。

好間村柳小屋のほか内郷市高野字白狐地区にも出没しはじめ、農作物に被害を与えている。特に柳小屋地内では親子連れのイノシシが日中から田畑に出没しているのを部落民が目撃しており、山腹になる畑などは人も余り上がらず、耕やしても二、三日は姿を見せないが、その後人気がないと再び食い荒らしに来るという。イノシシが自由に射殺できるようになるのは十二月一日からで、もし被害が大きい場合は平林業事務所に狩猟許可申請を出せば期限前でも許可される。

渡辺平林業事務所長の話＝昨年は狩猟の申請が七、八件ありましたが、ことしはまだ一件もない。もし被害が大きいなら申請して欲しい。イノシシは逃げるのが早くてなかなか射てませんが、実情に応じ、期限を切って許可する方針です。

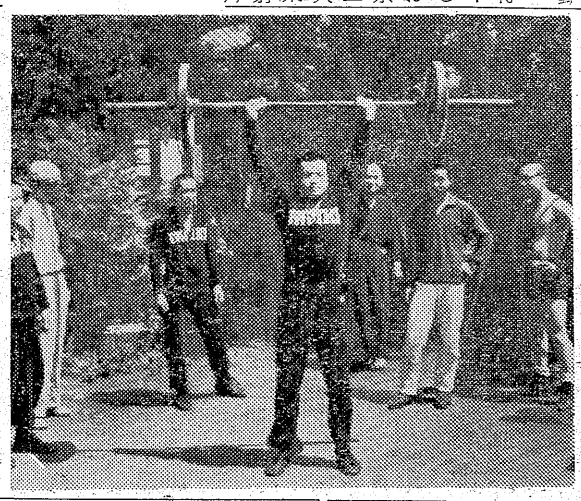

国体めざし強化合宿

石城高校 重量挙げベスト・テン

県重量あげ協会、県体協では、きょうの指導で規律正しいトレーニングたる十月熊本県宇土市で開かれる国体に重量あげ本県代表として出場する高校候補強化合宿を二十六日から磐城市古湯一九三、浄光院久野純弘さん方で行なっている。第十三回県総合体育大会で日本高校および県高新記録を樹立したライト・ヘビー級、渡辺泰行君（磐高三年）はじめフライ級、三井省三（平工高三年）バンタム級、川崎武（同）フエザー級、鈴木光男（同）ライト級、小松陽一（磐高三年）君ら本県のホープ、地元勢ばかり十人が参加、毎朝六時起床午前、午後の二回、飯高延由（平工高教諭）阿地満海（同）両氏らさん（九）で、二人は東京の食堂で二十七日午後八時すぎ勿来市八幡神社境内で抱き合って苦悶している男女を発見、前田医院に収容したが生命をとりとめた。勿来署の調べでは男は勿来市錦町上田田六六小田内辰雄さん（七）女は双葉郡楢葉町生まれ鶴場みよ子（九）で、二人は東京の食堂で働いていたが小田内さんが郷里で二人で店を出そうと帰郷。父親に事業資金を出してもらおうとしたが断わられ服毒心中し、未遂におわったもの。

【トレーニングに励む重量あげの合宿高校生】

神社で心中未遂

勿来 親に事業資金断わられ

傷害男っかまる

勿来署は二十九日午後十時二十一日夜、磐城市江名港に停泊中の漁船第五平栄丸船内で、同船乗組員竹内藏さん（三七）から現金二千円をおどし取ったほか、さる四月十六日同市江名字北町漁業佐藤ハルさん（四四）方で「漁船に乗って働く」とウソをつき現金七千円をだまし取るなど、同様手段で六件、一万八千四百円をおどし取ったもの。

割りと多い未届犯罪

常磐署 カード配り調査

常磐署管内の本年一月から六月までの刑法犯発生件数は四百九十一件（一万一千三百三十八円）傷害一件、窃盗二件合計二十一件が未届けだった。暴行、恐喝はなかった。

届け出のなかった理由としては▽犯人がどもであった▽被害者の側にも落度があった▽届け出てもとられたものは戻らないと思った▽とられた金額が少なかったなどが主なものだが、ただ一件「仕返しが恐ろしいから」というのがあった。市内のざく一部の地域についての調査だけで二十一件もあるので全市内の未届け事件は相当件数に達していることが想像される。

警察では届け出でが早ければ早いだけ犯人検挙も早くなるので事件の発生には、現場を保存して急報してほしいと要望している。

勝倉さん剣道六段に昇段　全日本剣道連盟主催の剣道六、七段位昇段審査会は二十八日仙台市東北大学体育館で行なわれ、平市の「仕返しが恐ろしいから」というのがあった。市内のざく一部勝倉衛さんがパスした。

高橋圭三におきゅう

内郷署、スピード違反で

ラジオ、テレビでお馴染みの高橋圭三アナウンサーがスピード違反で内郷署に厳重注意を受けた。古い話だが二十六日午後五時ごろ内郷署佐藤交通係長が内郷署前でスピード違反の小型自動車（ルノー）を停めた。同六号国道は直線コースの交通事故の多いところだが制限速度三十二㌔を五十五㌔で疾走して来たもの。調べると仙台放送局から東京に帰る高橋圭三アナが女優三人と同乗、二十六日夜の東京放送局出演につい運転手を急がせてのスピード違反だった。運転カードとそ交付しなかったが佐藤係長から厳重注意を受け名アナウンサーは帰京した。

おはよう野球

【30日の成績】

金福	0	0	0	2	0	2	0	4	
水庭	0	0	0	0	0	1	2	3	

【金】吉村―根本
【水】渡辺、山崎―若林
◇あすの試合◇
大黒屋化粧品―理容クラブ　常交早ク十五半

ミニカーがトラックに衝突

運転手は重傷

二十九日午後七時五十分ごろ勿来市岩間町ブリキ業岡金雄さん（三七）は無免許で軽自動四輪車を運転して仁井田に行く途中、同市山田町仁井田鰯田正男さん（三七）の運転するトラックに側面衝突して転倒岡岡さんは左モモを骨折、二カ月の重傷を負った。

解禁前に狩猟講習会を開く

禁猟地区は大繁殖

平林業事務所では十一月一日からの狩猟解禁を前に九月二十二日から四日間にわたり三和村、勿来市磐城市、平市の四会場で狩猟講習会を開く。甲種（アミ、ワナなど）乙種（猟銃）丙種（空気銃）の免許や許可証を得るためには同講習会に参加、五時間にわたって受講することが必要で、参加できなかった場合は試験を受けなければならないので、取得希望者は同講習会に参加するよう望んでいる。受講料は無料。

平林業事務所では昨年水石山一帯（一五百㌶）を禁猟区に設定したため、キジ、山鳥などが繁殖し、幼鳥が小道を歩き回っているのがあちこちで見られるようになり、また勿来市自兼国有林五百㌶の禁猟区でもことしは相当繁殖しているといわれる。なお講習内容と日程は次のとおり。

◇講習▽映画「銃機の取り扱い方」▽狩猟法解説▽スライド（鳥類の判別）
◇日程▽二十二日＝午後一時から三和村沢渡中▽二十三日＝同勿来市役所▽二十四日＝午前九時から磐城市公民館▽二十五日＝午後一時から平三小

なないま

◉…平工の校長室に二、三日前から縦横五十㌢の油絵が飾られ来訪者の注意を引いている。

◉…感心してながめると「K・YAMASITA」のネームが入っているところへもって来て、富田校長がすかさず「山下清の絵ですヨ」と宣伝する。

◉…そういわれてみると遠近感の無い絵は正に山下清バリ。「どうやって手に入れました、高かったでしょう」との質問の連発に、苦しくなった富田校長「実は同姓同名人の作品です」と本音をはく。

◉…実は同校の某教師の教え子の作品で、寄付を受けたので飾りつけたものだが、山下清と同姓同名だったところからチャメ気のある富田校長がしゃれたものだが、それにしても「山下清の作品に似ているでしょう」とは、作品をほめているのかけなしているのか、読者の想像にまかせる。

男子

営業要員一名▽令35才迄▽高専卒以上▽給一万四以上▽一日十時間位特参来社勿平市五丁目安田生命ビル

募集

▽トラック運転手一名（経験三年以上）▽助手三名▽身体強健▽委細面談平市白銀町電三八二七小櫛砂利店

募集

女子店員　給四、五〇〇
男子店員　給六、〇〇〇
小型運転手　給一〇、〇〇〇
湯本の百両
TEL・（代）二二六五

夕刊新聞配達員を求む

▽中学生数名▽勤務地＝勿来市植田地区▽給与待遇など委細面談

いわき民報社勿来支局
勿来市植田町後潜　電（植田）五〇三

耳鼻咽喉科
高柳医院
高柳博明
平駅前　電四五二二

草野質店
▽自転車、単車も歓迎しております▽平市銀治町（加地和組跡）▽電二〇八八番

お知らせ
都合により、九月一日から当分の間営業時間を「夜九時まで」一時間短縮致します。
ご不自由をおかけ致しますが、何分御諒承願います。
レストランブラジル
【男女店員急募】
平市田町並木通り（電二九〇）

ヒナ
肉　百匁　五四円
丸　百匁　二七円
マノメ
養鶏場　平市堂子町

魚河岸よりネタ毎日入荷
酒寿庵寿司部
電四四二一・四四三二

ご通勤に…ご通学に…
各種自転車を豊富に取揃えてございます
自転車のデパート　平サービス商会
平駅前　電二六二一・五七六〇

二女てつ子　病気療養中のところ八月二十八日死去致しました　茲に生前の御厚誼を深謝し謹んで御通知申し上げます
追って告別式は八月三十一日午後二時自宅に於いて相営みます
昭和三十五年八月三十日　勿来市植田町本町通り
喪主　大野勝郎
親戚総代　鈴木政雄

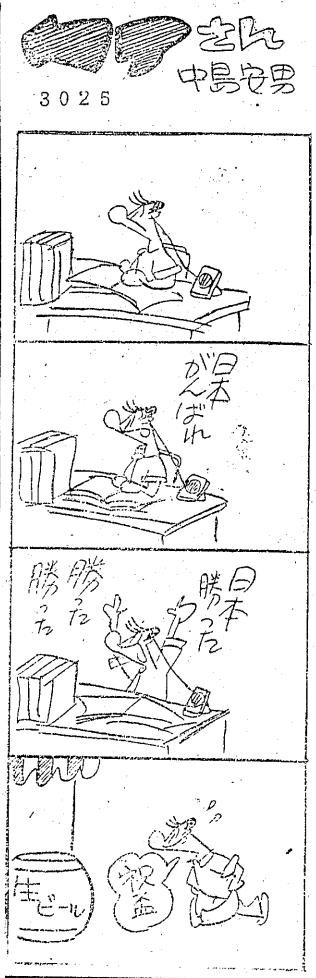

さんま中島女男
3025

運動会近づく

平市は11日から

○…秋の訪れとともに恒例の運動会シーズンがやってきた。平市内では九月十一日赤井、豊間、高久の三小学校がトップを切って老人を招待して開く。

○…平二小でも近づいた運動会に数日前から毎日残暑の中で猛練習に二十八日のきょうは五年生全員が講堂で、新しい学校ダンスをレコードに合わせて踊り見事な集団の躍動美を見せていた。

【運動会用のダンス練習】

慶弔録

◇平市◇

二十九日届出

【出生】▽八幡乙七郎（夢ノ前二美寺長男）▽矢野智憲（五丁目二四・貞夫長女）▽神谷美子（古銀冶町八八・正典長女）▽近江裕子（仲間町六二・善治郎長女）▽大平淳子（麗匠町三ノ一・昭長女）▽田中香織（新川町一九・嗣雄長女）▽鈴木憲夫（上川原七八・輝夫長男）▽桑原浩志（旧城跡三・高志長男）

【死亡】▽平沢アキヨ（ぶ）＝赤井字諸荷一八五▽水竹ナミイ（ぶ）＝上荒川字五郎内四八

◇内郷市◇

【出生】▽早坂和夫（白水町高倉清次郎三男）▽佐藤明義（千葉県市川市市川町・後雄長男）▽菊地正弘（宮町田八一・重恵長男）

【結婚】▽斎藤行男（白水町入山秀司四男）白土道子（久ノ浜町東町二四・順二郎四女）▽長岡文男（白水町入山七二・四郎三男）日野都代子（相馬郡東畑・時治郎四女）

【死亡】▽外波亀太郎（ま）＝常磐市長倉▽国井憲美子（ミ）＝高坂町太平▽伊藤剛（ミ）＝平市白銀町三

NAK 第一

30日　1040KC

6・05 劇「ほえろアンデス」
12 あすを呼ぶ声「津波の子ら」
30 劇「1丁目1番地」
・15 ニュースハイライト
30 話の泉　徳川夢声　サトウハチロー　大田黒元雄他
8・00 あっぱれ三人組「戦国残酷物語」江戸家猫八
30 民謡をたずねて　小唄勝太郎　新橋梅寿　斎藤京子
9・25 芸能ホール❶物語「蓬山の金さん」❷歌　水原弘❸劇「からゆきさん」浅丘ルリ子

NAK 第二

1540KC

6・20 水産物市場案内
25 談話「イケスで飼うハマチ」
7・05 「品質管理入門」相羽弘一
30 若い世代へ❶応募生活の記録❷今日の常識
8・00 教養特集　座談会「最近の人工妊娠中絶」古屋芳雄他
30 ローマ五輪特別放送◇レスリング
9・00 砂防会館ホール中継「霜雨」オストロフスキー原作　牧原純訳　竹内敬晴演出　運川くみ田辺皓一他

RFC ラジオ福島

800KC

6・00 あばれ剣法　山東昭子
10 まぼろし探偵　清水滋雄
7・15 人情夜話「離愁」㉔佐田啓二　桑野みゆき　岡田まり子　語り手仲谷昇
30 そのうそほんと　第一回福島県ほんもの賞大会＝福島市公会堂から
8・00 演芸名人クラブ　落語「五人男」今古亭今輔　漫オリーガル天才・秀才
30 人気投票歌のベストテン
9・00 虹の星座　ゲスト白根一男　大空真弓

NHK・TV 第四チャンネル

6・00 はてな劇場　解説砂村秀治　司会黒柳徹子　八木光生
7・15 バス通り裏　小栗一也　佐藤英夫
30 オリンピック特別放送　水上100自由形決勝
8・00 ジェスチャー　水の江滝子　柳家金語楼　淡路恵子　川口孝子　青山恭二
30 歌は生きている「道頓堀行進曲」（大阪のたこ）唄玉他
9・00 お笑い三人組　猫八　真鳳　小金馬　楠トシエ　音羽美子　桜京美
30 中南米を行く「ブラジル日本企業」

民報映画案内

★【平市】30日まで
★世界館（六・〇二）オールスター戦（六・四二）薄桜記（八・三一）二人の武蔵
★平東映（六・〇〇）続少年漂流記（七・一一）まぼろし大名宅
結婚（八・二五）四遊記
★平館（五・四〇）厳流島前夜（七・〇〇）真夜中の処女（八・四〇）はったり二挺拳銃
★東宝民劇（五・二五）花嫁部長
NO・1（七・〇四）非情都市（八・三八）国定忠治
★平新東宝（七・四九）怪談海女幽霊（八・五二）怪猫お玉が池
☆三夜東映（六・五〇）旅笠道中（八・一〇）森と湖のまつり（九・五〇）御存じいれずみ判官
★平日活（六・四〇）闇に光る眼（八・三二）若い突風
★ひかり座（六・四五）狂った夜（八・四五）怒れる若者たちの遊び（5日まで）
★聚楽館（六・三〇）怪談と宝石（七・三五）ひと夏の情事（八・五五）勝手にしやがれ（5日まで）
（ナイトショウ）
☆世界館（一〇・一〇）わが愛は終りなし（30日まで）
☆平東映（一〇・一〇）素晴しき十九（1日まで）
※【内郷市】30日まで
★緑映劇　東海道四谷怪談　怪談海女幽霊　怪猫お玉が池
★第一イワキ　親らん　娘・妻・母　闇き込み
※【常磐市湯本】
★湯本座　夜六時半　抜き射ち二挺拳銃　香港妖期船　墓しつぼをかけろ（3日まで）
★三函座　夜六時半　ろくでなし　紅とかげ　暴れん坊三羽鳥（30日まで）
★常磐座　夜六時半　ゆうれい湖畔　東から来た流れ者　謎の暗殺隊（30日まで）
★常磐日活　夜六時半　男が爆発する　六三制愚連隊　影なき声（30日まで）
※【磐城市小名浜】30日まで
★国際　歌行燈　青い野獣
★磐城座　東京の暴れん坊　野郎地獄へ行け　打倒
★金星座　真夏の情事　しかも彼等は行く　女獣（29日まで）
★銀星座　或る殺人　ジャングルの裸女（29日まで）
★東映　快傑黒頭巾　少年漂流記　唄しぐれ千両傘
★第一東映　魔天楼の狼　遊民街の夜襲　火の玉拳銃
※【勿来市植田】30日まで
★菊多館　夜七時　折鶴飛翔　片手無念流　吠えろ拳銃
★うえた館　夜七時　バナナ　死者との結婚　若き日の怒り
★中央館　夜七時　生きている日本列島　思春の波紋　前科なき拳銃　地図のない町
★植田ロマンス

100円店

給料は一円も入れずに酒をのんだり、外食したり、パッパッと使ってしまう。

親がかりの独身者はのん気なものだ。タバコ銭に困ればだって貰っていく。三十を越えた男の話である。親せきの者が嫁さがしをしているようだが、ぐうたら野郎なので誰もきやしない。友人が心配して、いろいろ苦言を申すが、その時だけあとは忘れてしまう。馬の耳に念仏である。「自分の体にばかり孝行したって何の役に立つ。たまには親に下駄の一足でも買ってやらねぇか」こんな説教は耳にタコの出来るほど言われたのだが「人さまにやるくらいなら、遊んでいた方がましだ」とでもいわんばかり。そのクセ人を利用することにかけては非凡なアタマをもっている。自分だけをかわいがるだけで、ほかのことなんかに手が回らない。人の情けを知らぬ人が人に情けを与えることなんかできやしない。薄情者お前はもっと人に迷惑をかけるがいい。とことんまでやるがいい。お前のバカがいつまで続くか。
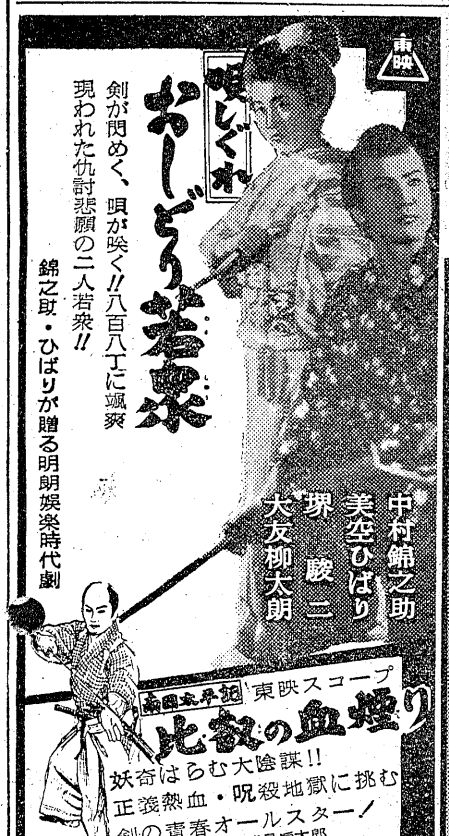
（龍人）