夕刊 いわき民報
発行所 平市田町63 いわき民報社
社長 野沢武蔵
電話（代表）4161番
© いわき民報社 1960

通学服
小学生から
大学生まで
各種豊富取揃え
会員の店
ホかや

迷惑なハナシ なんとかしなければ

守られぬ車の徐行と〝泥よけ〟

業者……徐行しては商売にならぬ

小名浜測候所の調べによると石城地方では一年三百六十五日のうち〇・一㍉以上の降雨が百五十二日ある。つまり半年近くはドロンコ道を歩くわけ。これからの梅雨シーズンと加えて車両の急増で泥はねの被害に悩まされ、雨の日の外出には傘力車に対するフンマンは誰しも経験するところ。今のところ唯一の解決方法は車輪の横に泥よけをつけることだけ。これは道路交通規則施行令の中に明記してあるのだが〝徐行すればよい〟という抜け道と、「完全な泥よけがない」というういいのがもあって実現せず、歩行者のみ泣き寝入りしているのが現況である。

○…雨の日、車の横腹に悩まされている平市大町や古鍛冶町などの道路に面した商店の主婦連は、雨の日ほどいやな日は無い。車がはねる泥で店の中まで泥だらけとなり、雨上がりのガラス掃除だけでも大変だ。特に貨物自動車、ハイヤーの時がひどい。文句をいおうとした時にはすでに車の姿も見えない。そこでささやかだが自衛手段として車が家のそばを通られないように、雨の日には家から二㍍はよけるようにしてもらいたいも位前に石を置いて泥を防いでいるのだ。最近は舗装の取り締まりが強くなっているので十分注意しているが、悪い道なのですから雨の日いる。一部、心ない運転者の仕わざを運転者全部のようにいわれては的はずれだとこぼす。なるほどわくをかけぬようにしてもらいたい」と、不満をぶちまける。

○…一方自動車運転者側からいわせると、自動車はかりせめられても困る。なにしろ道路そのものが悪いのだから歩行者の方でも少し車を一旦でわかるように色別して

いるので無理な運転は出来ないようだ。しかし自家用車となると講習会にもあまり出席せず、仕事にも無理があるところからスピードを出すためどうしても事故が多く最近亜署に検挙された同種事件の大半は自家用車族だった。

○…最近では磐城第一高等学校の女生徒ら三人が登校の途中、自動車に泥をはじかれて平署に届け出これがもとで犯人が検挙され、行政処分申請中のものがある。

四月十八日午前八時四十五分ごろこの三人の生徒は登校するために「通反者は三千円以下の罰金もしくは科料」と罰則まであるのだが、徐行と泥よけの二つとも守られていない。ある正直な運転手がこの人が来るたびに完全徐行をしたとは泥をはじかれるので家の外には出られぬ。車をはじく泥で店の中もどろどろ、敷居もすぐくさってしまう。雨が止むとガラス掃除が大変です。車が家のそばを通らなければ被害も少ないというところから、家の前に箱を置きましたが、こんなものはすぐ車でこわされてしまうのでいまでは三十㌢位の石を置いていいます。これが私達のささやかな自衛手段です。道路が悪いといってしまえばそれまでですがせめて雨の日には車は泥をはじかぬよう徐行してもらいたい。

泥よけ 全くない 完よけ

常盤交通専務野崎夫氏の話＝良い泥よけができれば喜んでつけるのだが、なかなかできない運転手に最徐行を厳命している【自衛手段のため道路に置かれる石】

ころ瞬速十㌔という歩行速度の倍程度の速度にしかならず、これでは商売にならないと徐行をやめてしまった話がある。

雨の日のハイヤーの超スピードを見てもわかるように徐行はほとんど守られていないし、運転手が徐行していると意識しても被害者の方ではそう見てくれない。そこで徐行もしなければいけないが、さらに安易な泥よけを車の横にさげれば大きな被害を防げるはずと白バイ警官は力説するが、俗に〝完全な泥よけを発明すれば世界的な金持ちになる〟といわれるように完全な製品はない。しかし古チューブをさげて一時的な処置をしてもらいたいという声が強いのだが経費の面で車の所有者が、泥よけをつけることによっていっそう車が汚れて掃除が大変だとする運転手の気持ちがその実現をはばんでいるようで、中には車のメーカーが付属品としてつけるべきだという。

結局、良心的な業者のいうように交通安全協会が音頭をとっていっせいに泥よけをつけ、さらに徐行を徹底させなければ雨の日の泥ハネ被害は防げぬようだ。車体ナンバーばかりにらんでいては日本人の目が早く悪くなるというもの。

交通安全協の 音頭で実施

磐城通運平支店宮森課長さんの話＝私の会社には現在三十台（大型小型とも）あるが、まだどのような事故は一回も無い。まず安全第一に指導しており、これがために多少仕事が遅れても仕方が無いといっている。また運転手の人々も特に注意し合っている。また私の会社の車は子供でもわかるマークが入っているためとくに注意しているようです泥よけは交通協会の音頭とりで一せいにつけるようにした。

通行人の協力 が欲しい

平和タクシー永山運転手さんの話＝お客さん相手の商売だけに十二分に注意して運転している。私などは、変によけられると疑われているようでかえって腹が立つ。またこんな場合にはかえって運転を誤って被害を与えることになるかもしれない。

寸言

▼本紙創刊十五周年を記念し本社後援の平市内三高リーグ戦を石城地方七高校のトーナメントに切り替え、新装の市営球場で七月行なう。これによって甲子園出場への夢を実現しファンの期待に答えたい。

天気予報

お食事処 玉半提供

（小名浜測候所発表）

【今晩】北東の風、曇り時々小雨

【あす】北東の風、曇り朝のうち一時小雨が降るが、日中晴れ間が多い。

海上 今晩あすとも多少風波のある程度だが、朝晩見通しが悪くなることがある。

石城地方 高校野球大会に切り替え

平市営球場開き兼ね

本社後援 白鷺旗争奪 平市内三高 リーグ戦

石城地区高野連理事会は三十一日午後一時から平十被長室で開き、さきに浅貝球場で行なった第十二回県下春季選抜高校野球大会の反省会と七月十九日から平市を中心に開かれる全国高校夏季大会県大会の第一回の打ち合わせを行なった。またこの席で本社が後援している白鷺旗争奪平市内三高校野球リーグ戦を発展的解消し、新たに「石城地方高校野球選手権大会」と改め、地区の七高校参加のもとに今後毎年春、秋年二回を開催。石城地方高校野球界の発展に尽すことになった。

七月二、三日 七高校で六試合

第一回は七月二、三日（土、日曜）にわたり新装成った平市営球場の球場開きをかねて行なわれるがこの試合は県下高校野球大会のサンプルとして行なわれ、入場観覧者の整理からスタンドの収容数、グランドの状況など全般にわたって調査研究する大きい使命をもっており高野連では整理員として入場料を大人三十円、学生子供十円（内外共）徴収することになった

すでに15回続く 旧白鷺旗は贈呈

白鷺旗争奪平市内三高校野球リーグ戦は昭和二十七年六月に第一回戦を行なってから三十四年七月までに十五回をかさね磐高の六勝、平工の五勝、四引き分けの戦績を残している。最近は磐高が連続四連勝を飾っているが、石城地方高校野球大会には本社から「新しい白鷺旗」を贈ることになったので現在までの市内三高校リーグ戦の白鷺旗は、今回の試合に優勝したチームに贈呈（永久にすることになった。

ナンバー、時間 場所の確認を

円谷平警察署交通課長の話＝自動車のドロ被害を訴える人は多い日には一日で二十件（平駅前派出所届け）もある場合がある。しかし大半の人が車のナンバーを忘れているため調べられないナンバーと時間、場所がはっきりしていれば警察では国道事務所自家用自動車組合や関係業者に問い合せて不心得な運転手を捜し出している。被害に逢ったら道路が悪いから仕方が無いんだとあきらめずにます届け出るようにして下さい。泥除けの問題は研究中だが、近く業者に相談してみたい。徐行は厳しく守るよう取り締まる。

店内どろんこ

平市大町水野氷店主の話＝雨の日

やっとご開店
三愛コーナー
東京銀座の三愛が藤越の四階に開くおしゃれコーナーはのびのびになって石城一円の淑女方を失望させましたがいよいよ十一日に開店
銀座モードをそのまま移そうと思うとなかなかですよ。四階だけの冷房に二百五十万、陳列や装飾に二百万、計四百五十万円。
藤越 平市

驚く値段で
大サービス
〝安もの買いの ぜニ失い〟というたとえがありますが 現代にはこのたとえも適用しなくなりました これはメーカーの量産によるコスト低下ばかりではなく商売は客があってこそという観念から奉仕的精神で販売させて戴いているためです…
最非電気器具の相談に御来店下さいお客さんの条件に応じて販売致します
鈴木ラジオ店
平市南町（平館前）TEL・2389

広告マッチ うちわ 手拭 カレンダー タオル 扇子 風呂敷
サトー広告社
平市字子鹿（豆千米団工会館先）
電話 豆 也 九 〇 番

食卓に！行楽に
マルサのお惣菜
コロッケ 一コ 一〇円
串カツ 一本 一〇円
メンチカツ 一枚 一五円
シューマイ 三コ 二〇円
トンカツ 一枚 四〇円
野菜サラダ 一〇〇㌘ 六〇円
一五円
伊勢松坂牛の店
マルサ
平市銀座通り 電二二七一

ワタシノウチハ
エスエス
衛生モデルハウス
ハエ・カ・のみ・油虫
殺虫剤は……
赤いペコカン入り
エスエスヤクレット
75㌘ 60円
200㌘ 120円
うしころしヤクレット
100㌘ 100円
油虫キルゾール
100㌘ 250円
ウサギの看板のある薬局
あこう
平・ぎんざ 電2044

常磐地方総合訓練所 六日に起工式

七月から募集、九月開所

常磐地方総合訓練所建設工事は去る二月下旬から平市鎌倉町の加地和組が整地工費五百四十万円で内郷市堀坂地内に急ピッチで進められていたが、整地工事も終了し六月六日午後三時から本館、寄宿舎の起工式を挙行。七月一日から訓練生を募集、九月一日から開所することになった。

計画によると建設される本館は鉄筋コンクリート二階建（四千四百万円）寄宿舎は鉄筋三階建（一千二百万円）で二百人を収容できるもので、屋後部生各百二十人募集する。訓練所の職種は炭鉱離職者やその子弟を対象に訓練するもので、寄宿生は一日二百円、通勤生は二百三十円が支給される。

科に指導員四人を募集する。

板金工、配管、塗装、モルタル・タイル、活刷印刷の五科で、配管工だけ二十人で、他に二十五人となっている。このほか各

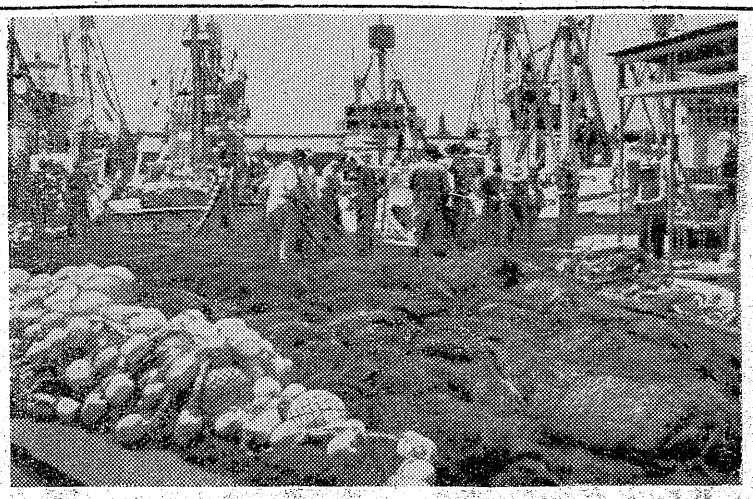

農村消防を機械化

平市でポンプ六台購入

平市では機械化により新市農村地区完全防火態勢を整えるため本年度予算で可搬式消防ポンプ六台を購入、各分団に分けることになったが、その第一号が三十日到着した。第一号は神谷の第六分団第三班（班長佐藤金治氏）に諸橋市長から引き渡されたが、これで神谷地区のポンプは六台となり、同地区は千二百戸に対してポンプ六台、団員百四十人という機械化消防に完備された。なお三十日午後三時から神谷出張所で披露式を行なった。

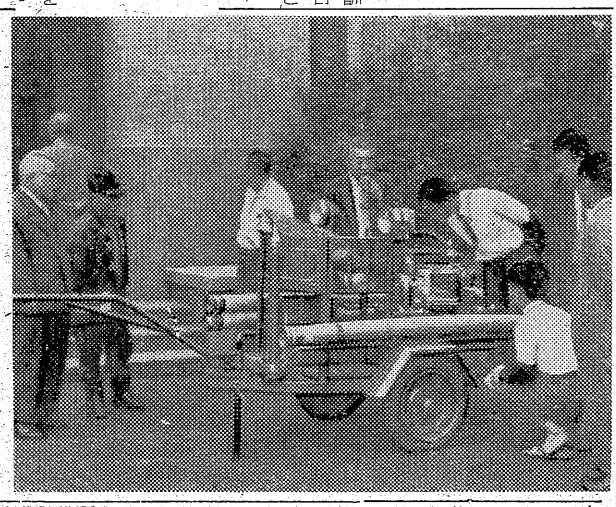

【第六分団第二班に引き渡された小型ポンプ】

このポンプは十五馬力、二十五万八千円のトーハツ型。

岸壁に網のジュータン

出漁前、修理のひととき

○…巻き網漁船が集結、入り乱れて漁獲戦を演じてにぎわっている。このため磐城市の広場という広場は網のジュータンが敷きつめられる。出漁前の忙中之作。三港には毎日のように

○…巻き網漁業の好漁場となっている本県沖合には地元漁船はじめ遠く山口、青森、岩手、宮城各県などの巻き網漁船が集結、入り乱れて漁獲戦を演じてにぎわっている。このため磐城市の広場という広場は網のジュータンが敷きつめられる。出漁前の忙中之作。三港には毎日のようにマグロなど大物が水揚げされ活気を呈している。

○…一尾二十キ近い大マグロなどを漁獲するので、魚網の傷みもひどく海上がシケて出漁できないときは、漁船員が網大工にかわって網の修理を行なう。魚市場前などの広場という広場は網のジュータンが敷きつめられる。出漁前の忙中之作。三港には毎日のようにマグロなど大物が水揚げされ活気を呈している。

○…しかしここのところ三十四日押し寄せたチリ地震津波で漁場元漁船はじめ地も逃げてしまったのか、まとまった水揚げはみられない。それでも季節ものだけあって仲買商人の人気の的で、好値を呼んでいる。

○…一尾二十キ近い六マグロなどを漁獲するので、魚網の傷みもひどく海上がシケて出漁できないときは、漁船員が網大工にかわって網の修理を行なう。魚市場前などの広場という広場は網のジュータンが敷きつめられる。出漁前の忙中之作。三港には毎日のようにマグロなど大物が水揚げされ活

【大漁を祈りながら魚網の修理を急ぐ＝小名浜港】

求人案内

5月28日 平職業所

【男子】▽製図工、平市、十八―二十五才、通月六千―八千円▽集金人3、二十―五十五才、平市、通月一万円以上▽店員多数、十六―二十才、平市、常磐市、通月五千円、住月三千円▽家具職2、十六―二十三才平市、住月千五百円▽旋盤工4、二十―四十才、平市、通日四百―五百円▽熔接工1、四十才まで、平市、通月二万三千円、経験一年以上▽製缶工2、十八―二十五才、平市、通月六千―七千円、経験三年以上▽掘進夫多数、十八―五十五才、磐城市、通、住月七千―一万円▽掘進夫多数、十八―五十五才、磐城市、富岡町、通月七千円

茨城県、内郷市、勿来市、通、住月六百円以上▽採炭夫多数、十八―五十五才、内郷市、常磐市、通日四百円以上▽運搬夫2、年令不問、内郷市、通日四百円以上▽自動車修理工2、二十―三十五才、磐城市、住月九千六百―一万一千円▽小型三輪、トラック運転手多数、四十才まで、東京都港区、住日四百二十―四百七十円▽臨時工10、十六―二十才、勿来市、住日二百円▽船内作業員6、三十―三百円▽船内作業員6、三十才まで、東京都港区、住日七百円▽小型四輪運転手1、三十才まで、磐城市、通、住月七千―一万円▽事務員6、十六―二十五才、平市、通月六千円▽事務員2、十八―二十三才、常磐市、平市、通月五千円▽店員多数、十六―二十才平市、住月二千五百―三千円▽ゴルフキャディー10、十六―二十二才東京都、住月六千―一万円▽雑工10、十五―二十五才、東京都太田区、住月七千―二十八千五百七十円▽縫製工多数、十五―二十五才、磐城市、住日百九十円▽紡績工多数、十五―十八才、静岡県磐田市住月六千―

【女子】▽看護婦2、十八―四十五才、平市、磐城市、通、住月七千―一万円▽事務員6、十六―二十五才、平市、通月六千円▽事務員2、十八―二十三才、常磐市、平市、通月五千円▽店員多数、十六―二十才平市、住月二千五百―三千円▽ゴルフキャディー10、十六―二十二才東京都、住月六千―一万円▽雑工10、十五―二十五才、東京都太田区、住月七千―二十八千五百七十円▽縫製工多数、十五―二十五才、磐城市、住日百九十円▽紡績工多数、十五―十八才、静岡県磐田市住月六千―

くらし随筆

頭がいい

坂上昇

「頭のいい、悪い」はどこで判断するものか、考えたことはありますか？

世の中には実に記憶のいい人がいる。何んでもよく覚えている。これを「あたまがいい」といえますか？

◇

人間の知識は、物ごとを覚えているということではないでしょう？どんなに記憶があるのだと思いますが…。

みんなが幸福になるということ―それは不幸な人がいないことですね―に知識は使われねばならないんですね。忘れっぽくてもいいんだといったりするのは知識はわれわれがある問題にぶつかったとき、いかに正しくこれを解決できるか、というためのものなんだと思うのです。

◇

それなら正しいという判断はどこでできるのでしょう？この判断をするものが知識というものでしょうね。そして正しいとする判断は、あるいは個人的、主観的な面があるとしても、やはりそれは大きくみて、人類の発展―人類がより幸福になるという方向に合致する点にあるのだと思います。

みんなが幸福になるということ―それは不幸な人がいないことですね―に知識は使われねばならないんですね。忘れっぽくてもいいんだといったりするのは知識はわれわれがある問題にぶつかったとき、いかに正しくこれを解決できるか、というためのものなんだと思うのです。

（平市議会議員）

市況

魚類

（単位＝円）

（一日午後―二日正午）

二日の小名浜は底引ものが増加したが、ほかにまとまったものなく、江名、中之作も平凡。

【小名浜港】底引船十二隻、刺網船一隻、定置網船一隻、小型船十六隻、小舟二十隻

▼小アカジ　七千百キ　三〇―一百キ　四〇―二〇▼メクラウナギ　六千三百キ　六千百キ▼トウジン　一〇▼クロコサメ　五千百キ　二千六百キ　四〇―二六▼ドンコ

【江名港】底引船五隻

▼小アカジ　三千七百五十キ　二千六百五十キ　八―二三▼ドンコ　二千六百五十キ　三〇―一二▼トウジン　七百キ　五十キ　九五―九三

【中之作港】底引船一隻

▼サメサカレイ　三千二百キ　三一―三〇▼アカミ　二百五十キ　七〇―六八▼水タコ　百キ　二五―一〇

野菜

（単位＝円）

▼ホウレン草　一〇―五（東）
▼ナルイ　四―一（〃）
▼タマナ　六―二（〃）
▼ダマネギ　一五―七（〃）
▼大根　二五―一五（〃）
▼ゴボウ　四〇―二〇（〃）
▼ニンジン　七〇―四〇（〃）
▼キュウリ　六〇―四〇（〃）
▼パレイショ　五〇―二〇（〃）
▼サツマイモ　一八―一三（〃）
▼ネショウガ　五五―五〇（〃）
▼カブ　一〇―二（東）
▼ニラ　六―二（〃）
▼トマト　七〇―三〇（〃）
▼サヤ豆　五〇―三〇（〃）
▼モヤシ　一五（〃）
▼玉子　一三―一〇（コ）
▼タケノコ　七五―二五（〃）
▼インゲン　一五〇―一〇〇（〃）

果物

▼リンゴ　五五―三五（キ）
▼夏ミカン　五〇―四〇（〃）
▼イチゴ　一七〇―一〇〇（〃）

（丸平青果市場調べ）

祝 いわき民報創刊十五周年

衆議院議員
自民党建設部長
福島県産業教育振興会長
木村守江

衆議院議員
自民党労働部長
斎藤邦吉

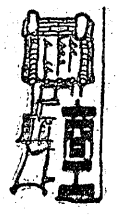

麻雀東南荘＝常磐市役所前の三日開店
マージャンクラブ「東南荘」は三日店。電話二六九八。

球場使用料条例を協議

平市 場内広告は募集開始

平市公認野球場建設特別委員会と建設常任委員会の合同協議会は四日午前十時から議会事務局で開き平市運動公園使用料条例について協議、二十日ごろ開く六月市会に上程する。使用料条例案は県営総合運動場の使用料条例を参考としとりあえず六月末に完成する公認野球場の使用料を決めるが、これは信夫ケ丘球場の使用料に準ずる予定。なお球場内の外野フェンスの広告を募集、六月末に締め切るが、フェンスの広さは高さ七十㌢長さ六十㍍の四十二平方㍍。合同協議会に提案される野場使用料条例案は使用者が観覧料を徴収する場合と徴収しない場合に大別、徴収する場合は高校生以下の生徒児童（小中学校児童生徒）は一時間百五十円、高校生以上は一時間三百円。観覧料を徴収する試合は、高校生以下が一日につき最高観覧料の百八分、高校生以上は一日につき最高観覧料の二百八分（入場料五十円では一万円）

このほか割増料金として放送設備千円、スコアボード三百円一時間未満の端数は一時間として計算する。市長は公共団体が公用に使用する場合は減免することができる。

浜通り高校野球組み合わせ

浜通り高等学校選抜高校野球大会は二十五、六の両日浪江中学校で行なわれるが組み合わせ次の通り

原工
勿来高
平工
相馬高
双葉高
小名浜高
磐高
原

磐高は秋田付属高と対戦

東北高校野球

第七回春季東北高校野球大会は四五の二日間、秋田市営八橋球場で東北六県代表八チームが参加して行なわれるが、その組み合せが一日決まった。福島県代表磐高は第一回戦を四日午前十一時から秋田短大付属高校と対戦する。

サツキ展示会

八坂神社境内

磐城盆栽会主催のサツキ展示会は五日から二十日まで内郷市綴町八坂神社境内で開き、サツキ盆栽の交換会を行なう。

ヘルスセンター前 簡易駅設置を

内郷で実現運動起こす

内郷市の三月市議会で継続審議となっていた内郷市御台境地内の簡易駅設置問題について四月下旬に草野三郎議長ら建設委員が国鉄水郡線沿線を視察した結果、地理的に設置有望なので六月市会に報告し積極的に簡易駅設置を検討し、遅くとも常磐線電化の三十七年度には簡易駅が実現する見通しが強くなった。

視察団一行は水郡線の野上原駅など八個所を視察し工事費、ホーム全長など設置に伴う施設を調査したもので六月市議会での視察報告の結果、地元民待望のヘルスセンターを中心とした簡易駅設置に本腰を入れる見通しが高まった。

交通功労者など表彰の上申内容

平署

では春の全国交通安全週間にちなみ来る六月中旬開かれる交通安全協会総会の席上で交通功労者、優良学校交通安全隊などを表彰することになり、各安全協会支部を通じて該当者の上申を待っている。表彰該当者は

▽交通功労者＝交通業以外の人で交通の安全と事故防止に功労のあった人▽優良運転者＝運転経験が十年と二十年以上で安全運転につとめている模範運転者▽優良事業体＝運転の労務管理が良く、安全活動と事故防止上優良と認められる事業体▽優良学校交通安全隊＝活発な運動を行ない模範的な学校

明るい町づくり運動を展開

平署 農繁期防犯で

平署では一日から農繁期特別防犯警戒運動を展開しているが、九日午前十時から平市公会堂で日本間で平市防犯団体会理事会、午後一時から総会を、また十日午後一時からは平署会議室で平地区防犯団体連合会を開いて運動の主旨を徹底させるとともに明るい町づくりについて協議する。

福祉事務所次長に橋本氏

平市役所で異動

平市役所では福祉事務所次長の空席に伴う係長クラスの人事異動を一日発令した（カッコ内は旧任）

福祉次長　橋本寛（建築課長補佐）
建築課庶務係長　渡辺義雄（管財課庶務係長）
管財課庶務係長　松崎智徹（水道課庶務係長）
水道課庶務係長　小野賢司（市民税係長）
税務課市民税係長　山本六郎（水産係長）
農林水産課水産係長　松本恵夫（市長公室企画係）
保険課年金係長　古市三郎（同課国保税係）

回東北六県高校選抜野球大会に県代表として出場する磐高チームは二日午前九時二十五分平発磐東線経由で出発した。

無事故漁船など表彰

県漁船保険組合総会で

第二十二回県漁船保険組合通常総代会は三十日午後一時から本社ホールに小野県水産課長、漁船保険中央会長、船主などおよそ八十人が出席して行なわれた。議案は三十四年度事業報告書並びに財務諸表と剰余金処分案の承認、本年度事業計画、余裕金の預入先決定、役員補欠、評価委員の選任などについて協議したあと無事故優良漁船四十六隻と乗組員百四十七人、漁船保険事務取扱い優良者三人、七年以上継続加入組合七漁協組、五年以上六漁協組、三年以上三漁協組などの表彰式を行なった。受賞者次の通り。

【漁船保険事務取扱優良者】▽水産庁長官賞＝江名機船底引網漁協組黒川辰三郎、中之作漁協組伊藤露太郎、四倉機船底引網秋刀魚巻網漁協組小田健治【無事故優良漁船】▽水産庁長官賞＝第十太陽丸（吉田喜好（第八明治丸（金成喜重）第三文珠丸（鈴木常松）第十一有栄丸（和深七郎）第五辰巳丸（辰巳水産KK）第二寿々丸（野崎貞行）▽県漁船保険組合長賞＝第十二開運丸（金成恒男）ほか四十隻

【優良乗組員】▽水産庁長官賞＝漁船保険中央会長賞＝村上太郎（第十太陽丸船長）小野寺文雄（同船機関長）丹誠志（同漁労長）杉山昭造（第八明治丸船長）岩下哲男（同漁労長）杉山菊男（同機関長）▽県漁船保険組合長賞＝長根実夫（第十一有栄丸船長）ら百二十五人

【義務加入優良組合】▽県漁船保険組合長賞（七年以上）＝請戸、鳥崎、勿来、剣浜、福浦、相馬原釜、新地各漁協組▽五年以上＝小名浜機船底引、同漁協組、中之作漁協組、江名底引、四倉漁協組、同底引▽三年以上＝久之浜、小高、下浜佐漁協組

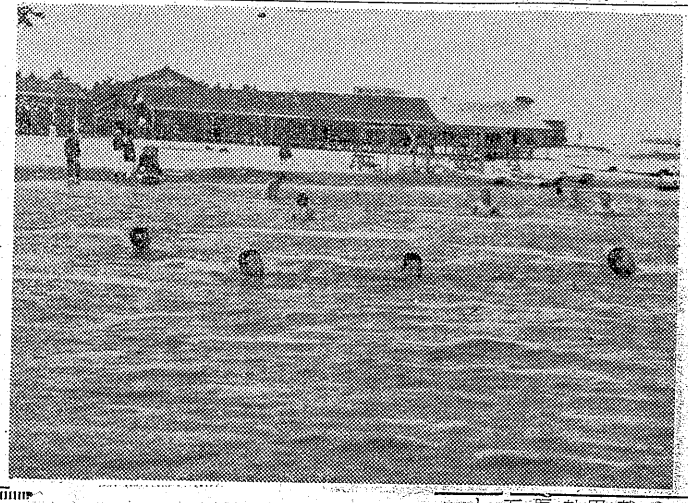

植田県議、最高裁へ上告

四倉町県議植田萬治郎氏は県選管、義❷三和村での当選無効訴訟に関し二日、東京の林元唯弁護人を代理として最高裁に取り消し請求を上告した。植田県議は県選管が決定した当選無効の決定に対しさきに仙台高裁へ取り消し請求を行なっていたが、五月二十三日棄却の判決があったしかし❶署読みに対する法的な疑

三十五年度眞町村会定期総会は二日午前十時から福島市常陽銀行ホールで開かれ、自治功労者を表彰したが、石城地方では川前村長永山虎二氏が全国町村会表彰を受けたほか次の十人が一般職員自治功労者として県町村会表彰を受けた▽小川町　佐藤広文▽三和村　須藤三代▽遠野町　生田目正一▽馬幾市郎、荒間滋好▽好間村　金成清▽四倉町　大和田徳一、大和田正次、長谷川シズカ、丹野恵雄

広野の業務横領に執行猶予

広野町

大字下北迫字火ノ口、広野農業委員会農地主事、同町土地改良区書記松本三男㈱に係る業務上横領事件の判決公判は三日午前十時から地裁平支部で早坂裁判長係、小林検事、市井弁護人立ち合いで開かれ、懲役一年、執行猶予三年（求刑同一年）の判決言渡しがあった。

広野町太田川山神地内改良工事の県補助六十七万七千二百五十円のうち二十二万五千七百九十円を横領、生活費に使っていたもの。

磐高、けさ出発

第八

ハマッ子には夏

新舞子で海水浴

新舞子〝のツユの晴れ間には、子供連の水泳とウグイ釣りの人達でにぎわっている。

◎…初夏とはいえまだ肌寒いこのごろだけに訪れる観光客はカゼでも引かなければと案ずる表情で見物。一方子供達はクチビルを真青にしながらも元気に泳ぎまわり、浜ッ子らしい元気にあふれていた。

○…釣り師達はサシを餌にして目回り十㌢もあるウグイを多い人で、一㌔も釣り上げていた。

【万舞子で泳いる子カッパ】

松川磯 大脱衣場建設

赤津市長、記者団に発表

勿来市は一日午後一時から赤津市長、畠川助役、古川收入役の三役（松川磯海水浴場）に大規模なものを建設すべく目下準備を進めているが、この建物は巾十二㍍、延長百㍍の二階建て、階下は脱衣場階上は宿泊所とし三百人を、宿泊脱衣場は三千人以上收容出来る大がかりなもので、夏休み前までに完成の予定。

永山村長に全国町村会長賞

表彰

磐高、けさ出発

第八

港まつり行事打ち合わせ会

磐城市

では港まつり行事打ち合わせ会を三日午後一時から市役所日本間で開いて市民会館落成とあわせ行なう予定の港まつり行事について協議する。

内郷市教委会

内郷市

の定例教育委員会は四日午後二時から市役所で開き、中学生の増加に伴う收容施設増築を協議する。

○…市制施行二十三周年記念の平市は一日、婦人会、未亡人会代表による〝一日幹部〟を行ない、昼食後感想を聞く座談会を開いた。

なはは

◎…「ありがとう」「勉強になりました」など感謝の一点張りだったなかで「二階にある福祉事務所は不便だ、市民の窓口として一階に転室してもらいたい」「保険課にはバスコンなど個人的な相談が多いが、保健婦の相談室を新設して欲しい」と意告が一つ二つ。

◎…最後によくもまあ、たくさんハンコを押すのには驚いた、だがたくさんの人が目を通すのだから確実で良いでしょうと、皮肉たっぷりなほめられ方に助役始め課長連は苦笑い。

さん

中島安男

2940

皮膚科　泌尿器科　性病科
三浦医院
平市材木町（税務署前遊園地隣）　電四三四七
三浦正男

四四三一
四四三二
出前の酒喜庵

仁哲院
碧巌の際は御多忙中のところ遠路態々御会葬下され且つ御丁重な御香料を賜わり御厚志の程誠に有難く厚く御礼申上げます
実は一々お伺いの上御礼申上げるのが本意ですが略儀ながら紙上を以って御礼申上げます
昭和三十五年六月二日
妻　中田徹子
親戚総代　友人総代　中田幸一郎
鈴木佑男
平市材木町三三　中田

故本会理事中田三郎殿
碧巌の際は御多忙のところ遠路態々御会葬下され且つ御丁重な御香料を賜わり御厚志の程誠に有難く厚く御礼申上げます
実はお伺いの上一々御礼申上げるのが本意ですが略儀ながら紙上を以って御礼申上げます
昭和三十五年六月二日
社団法人　平医師会
会長　鈴木正男

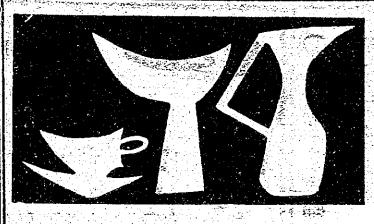
バラと壺と部屋と……
甘い香りの詩と夢が生まれる
新しいデザインの華器と植木鉢を豊富に取揃えてございます　ぜひ一度ご来店下さいませ
趣味の橋會
武田陶器店
平市一丁目　TEL・4811・4812
第10回　バラ展
6月3・4・5日
平市公会堂
石城バラ協会主催
協賛　華器提供

民報映画案内

※【平市】　7日まで
★世界館（五・二五）街の噂も三十五日（六・五六）八肌呪文（八・二四）勝利と敗北（10日まで）
★東映劇場（六・四〇）第三の疑惑（八・二六）大岡政談・魔像篇
★平館（六・〇五）素晴らしき遺産（七・〇〇）竜光石火の男（八・四〇）大穴
★東宝民劇（五・二〇）銀座混血娘（六・四二）別離の歌（八・三八）第三波止場の決斗
★平新東宝（七・一〇）殺されるのは御免だ（八・三八）黄線地帯
★三夜東映（六・四〇）喧嘩太平記（八・〇八）素晴らしき娘たち（九・四〇）緋鯉大名
★ひかり座（六・〇八）美しき冒険（八・二三）橋（6日まで）
★聚楽館（六・三〇）今晩おひま？（八・一五）さすらい（6日まで）
※【内郷市】
★綾映劇　二つの顔を持つ男　殺られる　今は死ぬ時でない（3日まで）
★第一イワキ　戦国群盗伝　私は勝負する　野獣死すべし（3日まで）
※【常磐市湯本】　7日まで
★湯本座　夜六時半　二つの顔を持つ男　海底探検世界一周　ビッグサーカス
★三国座　夜六時半　秘境ヒマラヤ　巨人獣　十三階段への道
★常盤座　夜六時半　砂絵呪縛　秘密　白い崖
★常磐日活　夜六時半　今夜の恋に生きるんだ　フランキーのあゝ軍艦旗　竜光石火の男
※【磐城市小名浜】　7日まで
★国際　国定忠治　若い素肌　よさこい三度笠
★磐城座　素っ飛び小僧　けものの眠り　特捜班五号
★東映　七つの顔の男だぜ　お饒舌三　快傑黒頭巾
★金星座　優等社員　すずらん祭　海の恋人たち（4日まで）
★銀星座　コルドラへの道　イエロー・ストン砦（5日まで）
★第二東映　謎の南蛮太鼓　照る日くもる日　波止場野郎
※【勿来市植田】　7日まで
★菊多館　夜六時　男の対決　殴りつける十代　呪われた顔
★うえた館　夜六時　国定忠治　お姐ちゃん罷り通る　ぬれ髪喧嘩旅
★中央館　夜六時　女は抵抗する　渡り鳥いつまたかえる　銃声に浮ぶ顔
★植田マンモス　夜六時　ヴァイキング　腰抜け列車強盗

オルゴール付きの鳩時計

四倉小子供信用金庫が受賞

四倉小学校子供信用金庫は三十日全国小学校の優良校に選ばれた十六校の代表として東京全国信用金庫協会長から晴れの表彰をうけ三十一日夜八時四倉町に帰った。

表彰式の日同校から三十四年度同校子供信用金庫副会長だった徳元富美子さん（六年生、前年度の会長は盛業）が代表、草野校長、松崎、鈴木（軍）指導係庄司PTA会長の外親金庫の平井平信用金庫四倉支店長が参列した。

一行は三十日午後一時半表彰式場の東京千代田区八重洲口全国信用金庫会館四階講堂に着くと、総会で二百余人が集っている四階講堂の正座にすわらせられた。そして全国信用金庫協会小野孝行会長から表彰状とオルゴール付き鳩時計が徳元さんに授与され、佐藤大蔵大臣らから激励の言葉をうけた後、付き添い会員に記念品が贈られた。

十後四時半帝劇の招待観劇、九段の松葉ホテルに泊った。

三十一日は午前中羽田空港、東京タワーに案内され帝国ホテルで昼食、午後は日本銀行本店でこれも記念品を贈られ、次いで三越の天女の像を見た。草野校長、鈴木指導係はそれぞれ感激をつぎのように語った。

日ごろの努力の結晶と感激しています。子供がムダ使いをしないで少しずつ貯蓄する習慣をつけるのに子供信用金庫が非常に役立っていると思います。こんご後も指導に努力します。

【表彰をうけた代表＝草野校長、松崎、鈴木指導係と徳元さん】

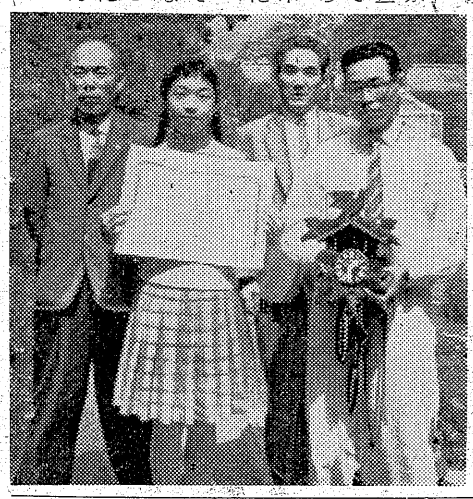

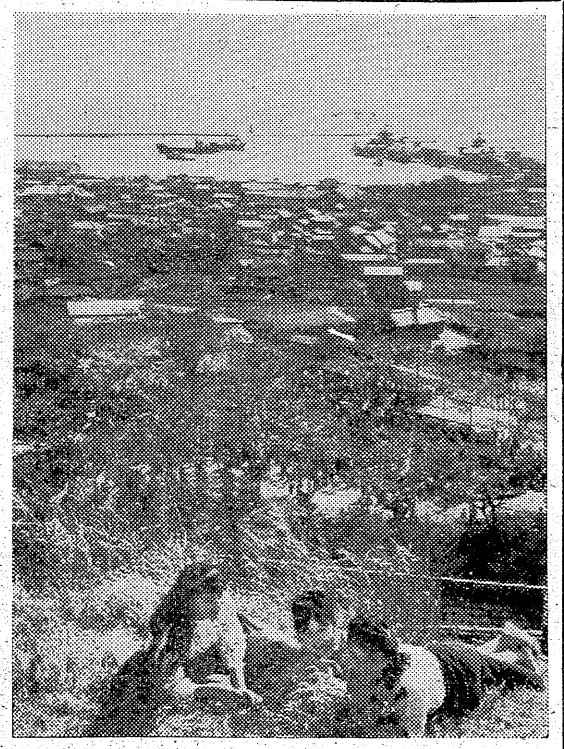

特選
「港が見える丘」
松原栄
磐城市定西一五一

さくら祭り入選作品

ニッカ　ニッコール付　絞り8　百分ノ一秒　コニバン　UVフィルター使用　吉野三号

慶弔録

◇平市◇
【出生】▼長谷川裕（中塩字鬼扇）桜井二男（田村郡滝根町菅谷）ソメヨ二女（田村郡滝根町菅谷）ソメヨ二女【死亡】▼斎藤熊蔵（ふ）＝高坂町桜井二九▼樋山松五郎（ふ）＝綴町秋山三〇
◇常磐市◇
【出生】▼織田浩子（笠井二五）寅之助二女）▼柴藪一幸（八仙三八　享長男）
【結婚】▼松本忠男（八仙三八　勝次二男）八木沢綾子（安達郡本宮町字堀切一一三治長女）▼古川広（上湯長谷字梅ケ平七六　林蔵二男）小林サタ子（上湯長谷字力石九五　留治三女）▼菊地弘（天王崎一二四　宗長男）羽石ヨウ子（石城郡三和村下市萱三五）▼西田幹世（高倉一五　春男二男）藤谷ニヱ子（石城郡三和村上永井字大平田五五　明長女）
【死亡】▼菅野保海（ふ）＝上川一六
◇錦城市◇
【出生】▼馬目隆幸（東京都品川区大井出石町五一五八　三郎長男
【結婚】▼中村昭一（東野京都中区江古田一の一九　フデ長男（大井川小夜子（横町六　宏長女）
【死亡】▼布施キチ（ふ）＝橋本三三
◇勿来市◇
【出生】▼根本浩美（山田町　安二女）▼渋谷伸一（金畑町　美南子　長男）
【結婚】▼酒井芳光（関田町）佐藤せつ子（磯原町）
【死亡】▼布施キチ（ふ）＝橋本三三

民踊講習会

いわき民踊会では三日午後六時から平市才槌小路厩崎保育所で月例民踊講習会を開く。講師は民踊研究会平支部長中山義夫氏。

100貨店

平市内の汲み取り業者は六月五日から旧市内を六地区に区割りして、六業者がそれぞれ担当し営業することになったが、市民の間からかなりの苦情が出ている。というのは天下り的ともみられるこの措置によって、業者の自由な選択が出来ないというのはまさに時代逆行であるーというものだが、業者の中には相当嫌われているのがいるようだ。おおへいで、サービスが悪く、汲んでやるんだといった態度をとっていたためである。平市衛生課では「その事情は判るが、市営でやれぬ以上、現在の業者の共倒れは防止してやらねばならない。区割りが問題というが、これは許可條件にあることで、共倒れ防止のためとったやむを得ない措置だから、今後の実施状況をみて善処する」と市民の協力を求めている。実際問題として市衛生課の言う通りやむを得ないと思う。がこれを機会に業者の独善的態度を改めサービス改善につとめるよう強くのぞみたい。不評判の場合は業者の実力を生かし独善的な業者の自然淘汰を図るより仕方がないであろう（龍人）

NAK 1040KC

2日
6・05　劇「ほえろアンデス」
30　「1丁目1番地」千野光男
7・15　ハイライト・スポーツ
30　今週の明星　歌旗照夫　藤田功　荒井恵子　音羽美子他
8・00　演芸会❶落語「たいこ腹」小文治❷漫才「ボクの職業」宮島一歩　三国道雄❸落語「くやみ」三遊亭円生
9・25　芸能❶落語「無精床」桂三木助❷歌　藤島桓夫❸劇「良人の貞操」南田洋子他

NAK 1540KC

6・25　遠州灘の大型魚礁　倉掛武雄
45　そろばん教室　稲垣儀一
55　工業教室「表面アラサ
7・15　月賦販売の諸問題
30　若い世代へ　❶「大工仕事今昔」❷みんなで歌おう
8・00　教養特集文化講演会「最近考えていること」（遷都と国文字改革と歴史小説について）井上靖
9・00　クラインドボーン音楽祭から　歌劇「女はみんなこうしたもの」（モーツァルト）ロイヤルフィル〃

RFC ラジオ福島 800KC

6・00　お話玉手箱「白象物語」❹堀純子
10　まぼろし探偵　「青空虹之介」前編
30　フクちゃん
7・15　きょうの歌声
30　日立演芸会　落語独演　「盗の殿様」三遊亭円生
8・10　ダンセットヒットパレード
30　RFC劇場　ドラマ「ある衝突」作若山敬次郎　音楽宇野誠一郎　成瀬監子　田中伴夫　平凡アワー　有馬稲子とダーク・ダックスのヨーロッパ紀行「マドリーの若かりし日」「もしび」
9・00　甚兵衛アワー「虹の約束」⑫作丹羽文雄

NHK・TV チャンネル3

6・00　偉人伝「滝廉太郎」（美しい歌を）藤川正治　松村達雄　千秋みつる他
30　みんなの科学「電波の灯台」秋元喜雄　森田実
7・15　バス通り裏　十朱幸代　谷川勝巳　大森暁美　長浜藤夫他
30　プロ野球　「大洋対巨人」（川崎）解説　小西利郎【2案】「南海対東映」（大阪）解説　大下弘【野球中止の時】（7・30）仏映画「今は真夜中ですシュバイツァー博士」（9・21）映画「夏の八幡平」

最も信頼してお求め願える　6回　10回
全メーカー直営
月販チェーン店
カメラセンター　富士商会　平駅前　TEL・4744

小さなバーです　落ちついた雰囲気です　ぜヒ一度ご来店下さい
バー　ブルーアイ　平市田町（二葉館横）

平駅前でいつ何時でもお食事の出来る店
ときわや
デンワ　三三六〇

文具のナガノ

かっぽう　開花

ドルのサービスタイム　午前10時―午後5時
コーヒー　紅茶　トースト付　50円
募集　ナルシス　女店員　バー　ドル
平市裏銀座　電3037

俗像画は写真に勝さる作
菊水画房
永久不変
平市五丁目

営業案内
（福島県　区域　地域　県地）
誠実と電撃的効果を誇る！
Magic Miner
マジックミラー　シネマスコープ・スライドルーン　男女混成チンドン　アドバルーン　沿線広告看板　その他一般広告
高砂広告社
平市三丁目大通り　電二四四七

赤巴　マアカトモエ質店▽平市四丁目平郵便局前通り入る▽電話二九五〇番▽新規の方も大歓迎いたしております
女子店員　若干名募集　新制中卒程度
衣料品の　鉄屋　で
平指定商　平市大町　電三七八八

ホンダの謝恩セール
御存じですか
グット性能の向上したドリーム号C72発売カブ号にも待望のセルが着きました
250CC　125CC　50CC
ドリーム号　ベンリイ号　スーパーカブ号
スーパーカブ号県代理店　矢内輪業　常磐市天王崎　電2079
〃　吉田屋商会　磐城市定西　電2089
福島県総代理店　マサゴ自動車（株）平営業所　平市中町1の1　電3665

○看護婦　家政婦の御用命は　電話二三〇七番　労働大臣認可　平看護婦家政婦紹介所　斡旋所　平市南町
○親切丁寧な看護婦、家政婦ご利用下さい

勉強で評判の店
丸萬家具店
平市四丁目　電三八五六
工場　平市白銀町三番地

内科　外科　産婦人科　放射線科
前田医院
院長　前田清美
副院長　前田春雄
入院随意　勿来市植田町　電話（二四番）