夕刊
# いわき民報
発行所
平市田町63
いわき民報社
社長　野沢武蔵
電話（代表）4161番
© いわき民報社 1960

本舗 みよしや
じゃんがら

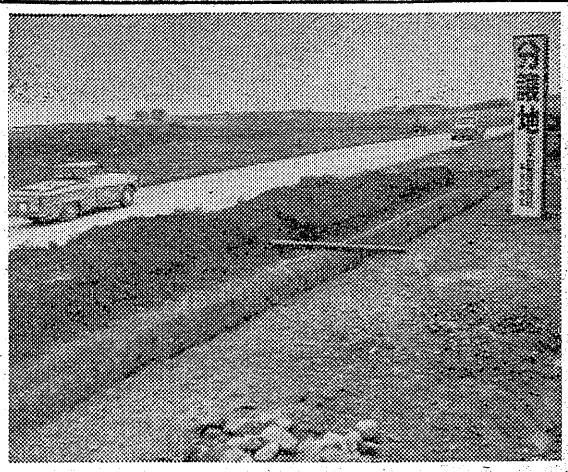

沿線に早くも売りに出された分譲地（植田）

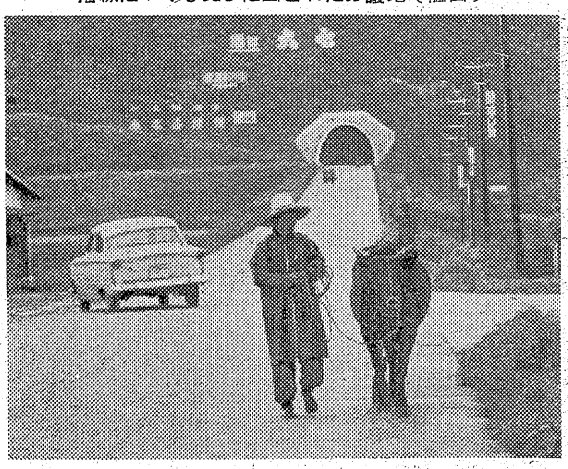
わがもの顔に歩くモウ君の足もかろやか（磐城）

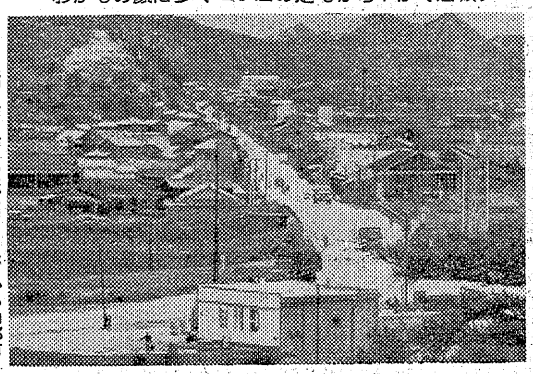
国道筋にそぐそぐ家が建てられている内郷市

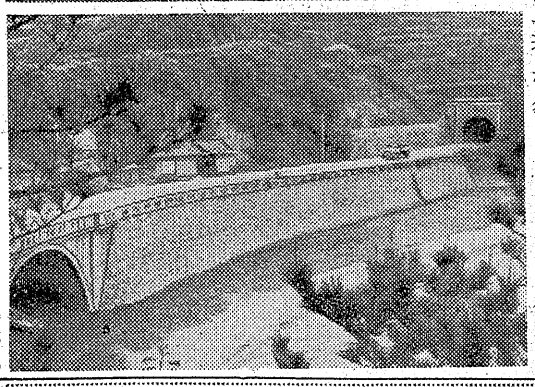
郡境久の浜の国道は観光道路としても立派なもの

# 新6号国道フリーパス

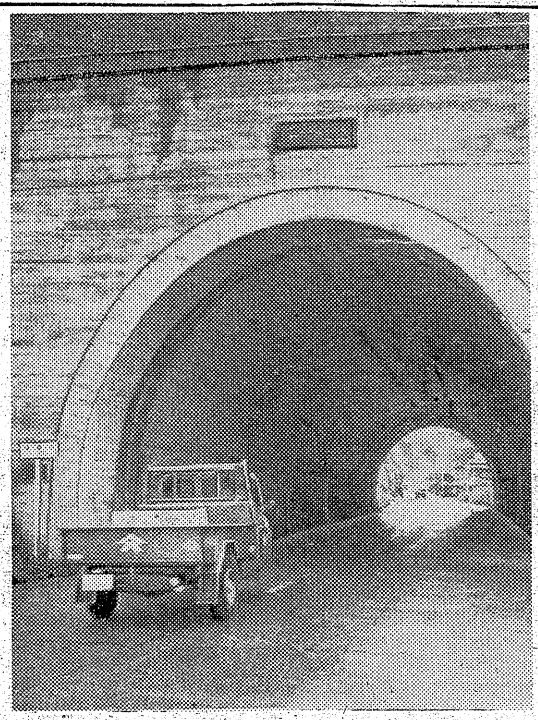
茨城県境〝平潟ずい道〟を含めて四つのトンネルがある

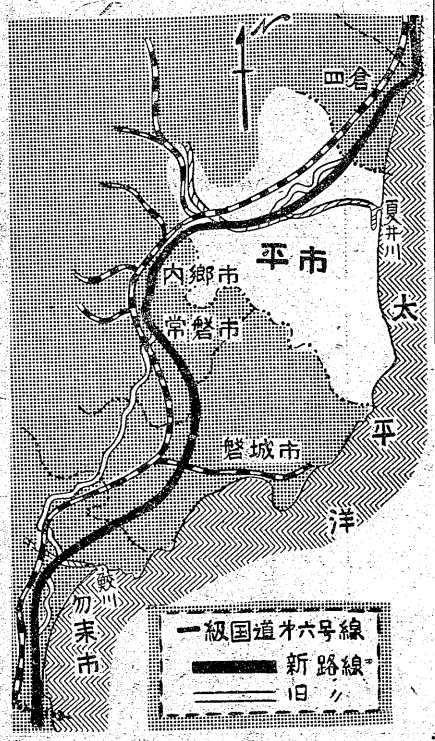


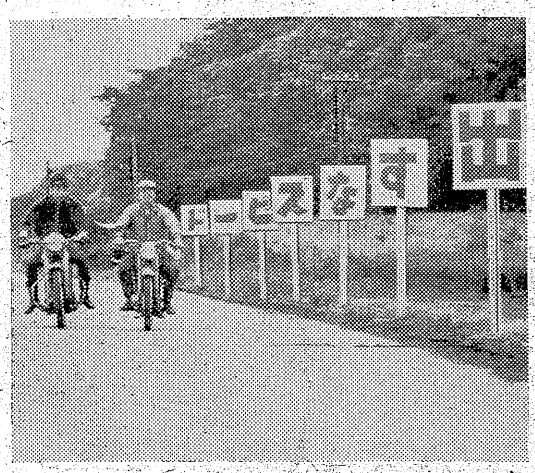
大立看板も無視フルスピードで車が走って行く（常磐）

## 日曜特集

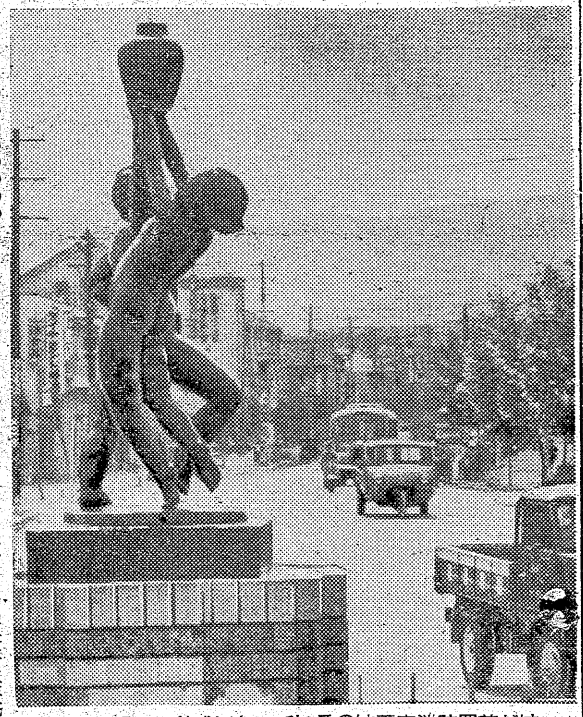
国道でロータリ式になっているのは平市消防署前だけ

○…そのむかし、エイホーの供そろい花やかに通った陸前浜街道も、今では新六号国道舗装道路となり、自動車のラッシュ。一日の交通量は三千台を突破（内郷市）ひっきりなしにつっ走っている。

○…郡内新六号国道延長は、茨城県境から久の浜まで四五・九㌔（旧国道より一・一㌔短縮）。新設道路工事がこのほど平市、四倉間（四・四㌔）を残し、ほとんどができ上がった。幅員を拡張して旧国道を利用した新国道は、わずか九・九八㌔という交通りの新設道路で、危険な曲線、急坂、鉄道交差のない舗装道路である。幅員は大型車が楽にすれちがえる舗装幅員七・五㍍、全幅八・五㍍十一㍍で、場所によって違うが、勿来市植田、錦地区は十三年完成したため延長一・三㌔が幅員六・五㍍となっているのが難点。

○…〝つゆ〟どきにもドロンコにならず、風にもホコリにもまみれない理想的な道路になったわけだが、スピード違反が目立ち、郊外六十㌔で走行する車をアッという間に追い越す車やオートバイがかなり多い。沿線の風光も松川磯、四倉、久の浜などの海岸線は圧巻で、観光ラインとしての景観をそなえている。おしなべて、市街地の軒並から離れた田園地帯を走っているので快適な気分だ。また常磐総合開発の産業道路の根幹として果たす役割も大きい。

○…旧国道の松並木に変わって沿線には、早くも民家や商店が建ち始めたが、ゴルフ場設置予定の植田金山地区の広大な土地に分譲地の立看板が立ち、都会地の片リンを見せていた。道路完成の日も間近いが、沿線の地図も発展の二字で大きく塗り替えられるだろう。

なお完成後は一日より発足した国道維持管理所の手で、補強、修理などが行なわれる

## きょうの話

これからはウットウしい毎日が続く。

高温多湿に体力がマッチできず、体力が弱って来る。食物も腐れ易くなりおまけにハエや力が多くなってくる。

◇

恐ろしい伝染病や食中毒がもう発生し始まった。平保健所の調べでは昨年一年間に赤痢百四十七人（うち三人死亡）疫痢十八人（うち六人死亡）を数え、特に疫痢は三人中一人が死亡し、その率は高い。今年になってから既に赤痢三十三人、疫痢四人（うち一人死亡）が発生し、昨年同期より赤痢は五人、疫痢は二人も多い。まず多発すると考えても良いだろう。こどもの強敵小児マヒは近年増加の傾向にあり、昨年は三十五人がかゝり、今年に入ってからは二人が犯された。このほか腸チブス、日本脳炎など恐ろしい病気がわれわれのスキをねらっている。

◇

これらの伝染病は食物から伝染するものが多く、その病源体をハエと力が運んで来る病気からわが身を守るためには暴飲暴食を避け、常に体を清潔にしてコンディションを整えておくことや手を洗う習慣も必要だが、根本問題はハエと力を撲滅することだ。ハエや力とともに暮しをするのはもう沢山、ここらでもっと真剣にハエ、カ一掃に本腰を入れるべきであろう。

貴女に心から奉仕する
ハリウッド美容室
平・ひかり座前
電話5249番

永年の技術が生んだサンウェーブの炊事用具
代理店 株式会社 野内商会 平市四丁目 電4101／2

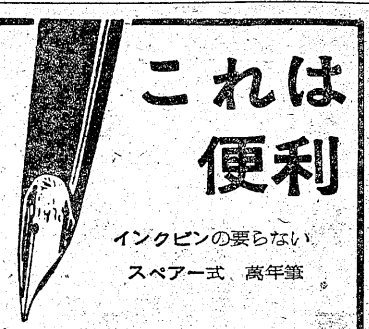
これは便利
インクビンの要らない
スペアー式 萬年筆
プラチナオネスト60
岡萬年筆店
平市三丁目電4333

測量試錐 地質調査
株式会社 ときわ測地
営業所 平市田町 電五四五三

かつぶし飴
昔なつかしい「かつぶし飴」が可愛いカナヅチと共にポリエチレン袋に入って再びおめみえしました　舌ざわりあと味のよさこれこそ昔の味の再現とオールドファンになつかしがられております　（一袋　50円　折　115円から）
平餅本舗 松月堂
平市銀座 TEL.2206

# 山村〝田人〟で有線放送

## 農林省認可、八月に着工

田人村役場（村長小宅光秋氏）では新農村建設の一環として農村全地域（五百戸）に有線放送（簡易電話器）を設置すべく農林省に認可申請中だったが、このほど認可となった。

施設費は約一千三百万円で主体は田人農協組合、各種団体役場が積極的に応援し、遅くも八月一日から着工し明春三月一杯までに開通の見込み。なお交換台は田人農協組合に設け、各農家に受信器を備え、山村田人に電話通信文化が張りめぐらされる。

## 将来は月産二百万袋に

常磐紙業工場長語る

【既報】平市手掛町常磐紙業株式会社平製袋工場（工場長玉手利蔵氏）では八日午前十一時から在平記者団を同工場に招き、玉手工場長は「常磐炭鉱の企業合理化の一環として、昨年十二月に製袋工場建設に着工、この十日から本格的操業を開始する。将来は月産二百万袋ぐらいにする考えで、そうなれば従業員も二百人ぐらいになろう。製袋工場は東北には盛岡にあるだけで、常磐共同火力からは今月は六万袋、来年は十二万袋の予約が来ている。またセメント袋の取り引き先は磐城、日立、秩父などで、隣の平火力発電所は常磐共同火力の工事が完成する来年度まで操業し、年間二千万枚を出す予定である」と語った。

## 農業委農地部会

農業委員会（委員長伊藤秀吉氏）の農地部会は三十日午後一時から市役所委員会室で開く。

## 学園だより

◇平二小PTA特別委員会では十三日委員会を開き、来る十月行なわれる第十回学校保健全国大会の協力対策について協議する。

【八坂神社境内でサツキ展示会】

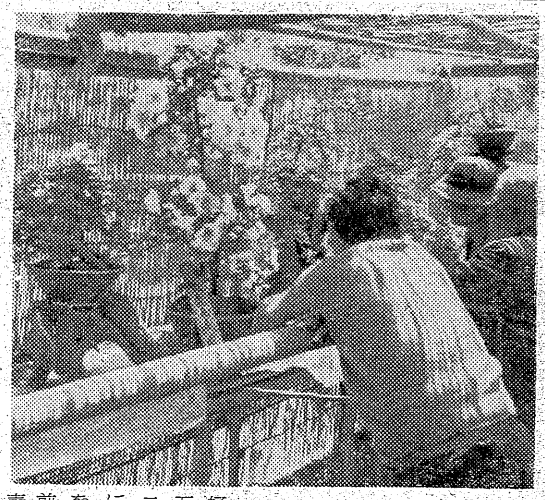

## 5万円のサツキも

### 交換会にぎわう

●…磐城盆栽会主催の〝サツキ交換展示会〟は五日から二十日まで内郷市綴町の八坂神社境内で「松波」「十六夜」など六十点が陳列されて開かれている。

●…初めてのサツキ展だけに連日愛好者の人気を集めているが、最高五万円と値をつける出品者もいて二十日午前九時からの交換即売会には相当の売れ行きだと主催者側を喜ばせている。当日は百五十円前後のサツキを一般愛好者にも即売される。

## 調理師試験予備講習会

平保健所で

平保健所では三十五年度第一回調理師講習会と調理師試験予備講習を六月二十日から二十三日までの四日間午前九時から午後四時まで同所会議室で実施するこのため受講希望者は六月十日まで平保健所食品衛生課に申し込むよう要望している。

❶調理師講習会は旧県調理士條例第六條の規定により調理士の免許を受けたもので願書に五百円の県収入証紙を貼付けることで科目ごとに講習終了後テストを行ない、終了証書を交付する定員は五十人で講習科目は❶食品衛生学、公衆衛生学、栄養学❷調理理論。

❷調理師試験予備講習会には、中学校を卒業し飲食店営業、給食施設において二年以上調理の業務に従事したもので、定員は五八、申し込みが多いときは審査の上受講者をきめる。なお受講願者は同所内食品協会平支部で一部三十円で配布している。

## 求人案内

11日現在　平職安所

【男子】▽外務員2、十九―二十五才、平市、通月八千円以上▽店員多数、十六―二十才、平市、通月四千―四千五百円▽事務員2、十九―二十五才、平市、通月五千円▽印刷工2、二十―二十四才、通月七千―一万円、経験一年▽トラック助手3、十八―三十五才、平市、四倉町、通日三百―四百円▽トラック運転手多数、十八―三十五才、平市、四倉町、通日四百五十―五百円、経験二年▽三輪車運転手多数、十八―二十五才、平市、四倉町、十八―二十五才、通月五千円▽集金人1、十五―四十才、平市、通月六千円▽美容師1、年令不問、平市、佳月五千円、経験三年▽ゴム成型工多数、十五―二十五才、小川町、通日百八十円以上▽文選工2、十六―二十三才、平市、通日百五十円▽雑工多数、十八―三十八才、平市、通日百八十円以上▽紡績工多数、十六―二十才、静岡県磐田市、佳月六千八円

【女子】▽店員多数、十六―二十才、平市、通月四千―四千五百円以上▽事務員2、十八―三十才、平市、通月六千円▽事務員2、十八―二十一才、平市、通月五千円▽集金人1、十五―四十才、平市、通月六千円▽美容師1、年令不問、平市、佳月五千円、経験三年▽ゴム成型工多数、十五―二十五才、小川町、通日百八十円以上▽文選工2、十六―二十三才、平市、通日百五十円▽雑工多数、十八―三十八才、平市、通日百八十円以上▽紡績工多数、十六―二十才、静岡県磐田市、佳月五千七百円以上▽店員多数、十六―二十才、平市、四倉町、通日三百―四百円▽トラック運転手多数、十八―三十五才、平市、四倉町、才、平市、通月四千―四千五百円▽事務員2、十八―二十一才、平市、通月六千円▽集金人1、十五―四十才、平市、通月六千円▽美容師1、年令不問、平市、佳月五千円、経験三年▽ゴム成型工多数、十五―二十五才、小川町、通日百八十円以上▽文選工2、十六―二十三才、平市、通日百五十円▽雑工多数、十八―三十八才、平市、通日百八十円以上▽紡績工多数、十六―二十才、静岡県磐田市、佳月五千七百円以上▽店員多数、十六―二十才、平市、四倉町、通日三百―四百円▽トラック運転手多数、十八―三十五才、平市、四倉町、才、平市、通月四千―四千五百円▽事務員2、十八―二十一才、平市、通月六千円▽事務員2、十八―二十一才、平市、四倉町、十八―二十五才、通月八千―九千円、経験一年▽クリーニング工（見）2、十―二十五才、通月七千―一万円、経験一年▽ボーリング工1、十七―二十五才、平市、通月四千―八千円▽旋盤工4、二十―四十才、平市、通日四百―五百円、経験三年▽旋盤工5、二十―三十五才、平市、通月一万五千円、経験四年▽板金工1、二十―四十才、磐城、通月一万五千円、経験四年▽一六千円▽自動車修理工2、二十―三十五才、勿来市、通月一万一千―十五千円、経験五年▽運搬夫3、八十―十五才、平市、通日四百―五百円、経験三年▽旋盤工5、五十円▽探鉱夫多数、十八―五十五才、内郷市、常磐市、通日四百―一万七千円、経験一年▽小型四―三十五才、平市、通日四百五十―五百円、経験二年▽機械工多数、十五―六千円▽事務員2、二十―二十五才、平市、通月六千―七千円▽メッキ工5、十五―二十才、茨城県日立市、住月五千五百円以上

## 市況

### 魚類

（単位＝円）

（十一日午後―十二日正午）

定置網は潮速のため、水揚げほとんどなく十二日朝の小名浜、江名は底引ものが出回っただけ。

【小名浜港】底引船五隻

▼トウジン　千五百㌔（一八▼メクラウナギ　千三百㌔　九―八・五▼クロコサメ　千百㌔　一〇▼小アカジ　六百五十㌔　二六―二五▼ドンコ　四百五十㌔　三〇―二五▼エビ　二百八十㌔　二六〇―二五▼水タコ　二百十㌔　五〇▼ナメタ　百九十㌔　六七―四二▼アンコオ　百九十㌔　四▼ソドグロ　百四十㌔　一七〇―一三五▼ギス　百五㌔　七六―三八▼ヤナギ　九十㌔　二〇〇―一七〇▼アナゴ　八十五㌔　一三〇▼サメサカレイ　六十五㌔　四五―三五▼アカジ　五十五㌔　一一〇―七五▼ニクモチ　四十五㌔　一〇〇

【江名港】底引船三隻

▼小アカジ　三千七百五十㌔　三一―二八▼六、中アカジ　九百㌔　六〇―三一▼メヌキ　三百八十㌔　七三―七〇

【中之作港】水揚げなし

### 野菜

（単位＝円）

▼ホウレン草　一〇―二（東）▼ナルイ　四―二（〃）▼タマナ　三―六（㌔）▼タマネギ　二―五（〃）▼大根　二〇―五（〃）▼サツマイモ　一五―一〇（〃）▼ゴボウ　四五―一五（〃）▼ニンジン　三〇―一五（〃）▼ナス　一〇―三（コ）▼キュウリ　三〇―一五（㌔）▼パレイショ　二七―一〇（〃）▼サツマイモ　一五―一〇（〃）▼ニラ　四―一（東）▼トマト　六〇―三〇（㌔）▼サヤ豆　六五―四〇（〃）▼グリンピース　五〇―三〇（〃）▼モヤシ　二〇（〃）▼玉子　二一九（コ）▼タケノコ　三〇―一五（㌔）

### 果物

▼リンゴ　五五―二七（㌔）　一〇〇―四〇（〃）

（平市場調べ）

## 民報映画案内

★【平市】14日まで
★世界館（六・二四）浮かれ三度笠（八・一一）風来物語・仁侠篇
★東映劇場（六・四〇）おれたちの真昼（八・二三）霧の中の渡り鳥（13日まで）
★平館（六・二〇）南米大陸を行く（七・〇〇）若き日の怒り（八・三五）伊豆の踊子
★東宝民劇（五・五二）男の一大事（七・四一）恐喝総裁に栄光あれ（九・〇五）黒い画集
★平新東宝（七・三四）嬰児の対立（八・三五）女と命をかけて
★三夜東映（七・〇〇）若君千両傘（八・二九）ふたりの休日（九・四八）殿さま弱次郎多補物道中
★ひかり座（五・三五）或る殺人（八・四五）去年の夏突然に（13日まで）
★聚楽館（六・五〇）非情の青春（八・四五）攻撃目標等（13日まで）
※【内郷市】14日まで
★綴映劇　若社長と爆発娘　命との対決　目撃者は彼奴だ
★第二イワキ　白い崖　女が階段を上る時
※【常磐市湯本】14日まで
★湯本座　夜六時半　レッドロックの対決　無分別
★三函座　夜六時半　お嬢さん三度笠　東京の女性
★磐城座　夜六時半　赤城の子守唄　呪われた顔　地獄の花道
※【磐城市小名浜】14日まで
★国際　太平洋の嵐　第三波止場の決斗
★磐城座　アパッチ騎兵隊　電光石火の男
★東映　大空の無法者　謎の大文字　さいころ無宿
★第二東映　照る日くもる日（後篇）　旅笠道中　青空街道
※【勿来市植田】
★菊多館　夜六時　新宮十番勝負　蛇神魔殿　俺から行くぞ（14日まで）
★うえた館　夜六時　大なる愛の彼方　紺碧の空遠く　謎の戦艦陸奥（14日まで）
★植田ロマンス　夜六時　愛する時と死する時　狂乱のボルジア家（13日まで）
※【四倉町】
★東宝・海盛座　決戦さんた海　そこを動くな
★四倉国際　大脱線　金語楼の海軍大将　裸姫と謎の艦男（13日まで）

## RFC ラジオ福島 800KC

6・00　カネカロンコロムビアラリー「夏の日の恋」「カチート」「激しい季節」
　35　クボタ歌謡パレード
7・20　柳屋演芸会　歌謡漫談「お笑い河内山」シャンバロートリオ　落語「桃太郎」柳亭痴楽
8・00　キスミーミュージックコンパクト
　30　東西お笑い仁流試合　ゲスト三笑亭夢楽　桂米朝　案内市村俊幸
9・00　国華民謡アルバム
　30　三橋美智也ショー
　50　キッコーツルアワー　名流小唄集

## NHK・TV 第四チャンネル

6・00　月下の美剣士「消えた印籠」加藤博司　桂小金治
　25　危険信号「運転士さんと車掌さん大会」司会　新藤アナ
7・15　リレー「政局への発信」蛯子哲三　中川善之助　谷川徹三　佐伯卯四郎
8・00　パノラマ劇場　ペギー葉山　小柳徹　安藤・堀内ユニークバレー団
　45　私だけが知っている「世界事件」徳川夢声　池田弘三郎　江川宇礼雄　杉葉子　特別探偵　阿川弘之
9・30　日本の素顔「群衆」

## NAK オーエー 1040KC 12日

6・00　国会討論会　斎藤昇　松沢兼人　曾禰益　加賀山之雄　草葉隆圓　司会長谷部忠
7・15　多元座談会「政局への発言」青山道夫　広瀬はま子
8・00　ラジオ寄席❶漫才「蛙の季節」てんや　わんや❷落語「祭り囃」円蔵❸歌謡漫談　人見明と楽団❹落語　今輔
9・08　ニュース解説　新井達夫
　20　仲よし演芸会　ゲスト京極佳津照

## NAK オーエー 1540KC

6・00　音楽のしおり「ホタ」（ファリア）提琴岡部美佐子
　30　映画音楽「希望音楽集」解説清水光雄
7・00　映画の時間「ハバナの男」（英）解説尾崎広次
　30　漁村の歩み「瀬戸内海の零細漁民」
8・00　科学談話室「勘から数の世界へ」河田竜夫　茅誠司
　30　青年学級の友へ「合理的な働き方」内山政照
9・00　シンフォニーホール❶交響曲第4番❷交響詩「ドン・ファン」


祝　いわき民報創刊十五周年

平駐在運輸長　見目定雄
平駅長　秋山正

内科　小児科　蓬来医院　院長　蓬来信勇　平市新川町一二　電三〇三一

内科　外科　金成医院　院長　金成桂一　本院　平市鎌田町一二　電二六二六　分院　好間村上好間字南町田　電五四一六

産科　婦人科　木村医院　木村正俊　入院随時　四倉町上仁井田　電話四倉三番

長栄水産株式会社　長谷川芳太郎　四倉町字仲町　電話五二番

灘の酒沢の鶴　ヒゲタ醤油特約店　トキワサイダー製造元　麹屋酒店　四倉町　電一四

冷凍冷蔵製氷こんにゃく　株式会社　小沢商店　取締役社長　小沢栄太郎　勿来市関田　電話一二八

整形外科　大河内整形外科医院　院長　大河内一郎　平市才槌小路四　電二五八八

# 十年続け北洋へ慰問品

## 四倉小で作文、図画、工作品贈る

四倉小学校では十一日町内から北洋サケマス漁業に出ている漁夫さんたちに全校児童の心からの慰問作品を発送した。同校のこの行事は戦後北洋漁業が開始された年から始まり本年で十年になる。慰問袋は同町から出漁している北洋母船式独航船佐藤仲さん所有第五千歳丸など九隻、（喜山丸船団所属）長谷川義八さん所有第五福寿丸など三隻（仁洋丸船団所属）北緯四十五度以南の中部ケイソン船長谷川芳太郎さん所有第五長栄丸など九隻（釧路港根拠）の二十一隻三百人の乗組員に送られた。

慰問袋には同小学校三十六学級一千六百人の児童が競って仕上げた作文、図画、習字、工作品など一学級五点ずつを一隻ごとに送り、乗組員の子弟には特に親書を書かせた。

【慰問袋を整理中のよい子たち】

# 全国高校自転車道路競走
# 白河高が五連勝飾る
## 平商A、善戦及ばず二位

県高体連主催第六回県高校体育大会自転車競技会兼第五回全国高等学校自転車道路競走県予選会は八校二十五選手が参加、十二日午前十時から平市公会堂前を出発点（決勝点）に平—勿来間折り返し五十二・八㌔のコースでペダルを競った結果、平商Aチームの善戦及ばず、一時間43分43秒で白河高が五連勝を記録した。

九時半から公会堂前で開会式を行ない、石城地区高体連会長大和田道隆磐高校長のあいさつがあったのち、平商菅野昌治主将の選手宣誓があって競技に移った。

公会堂横国道に二十五選手が一列に並び、十時に一せいにスタートした。県大会初コースとあって新記録こそ出ないが五十二・六㌔の全コース中、大半が舗装されていて絶好のコースだった。各選手は終始白河高と平商の争いだった。

◇団体❶白河高A（大塩、矢上斑目）❷平商A（中野、渡部、猪狩）❸内郷高（根本、菅野、相原）

◇個人❶大塩三美（白河）一時間43分43秒❷斑目秀雄（同）同44秒❸矢上慎一（同）同44秒❹根本光則（内郷）同45秒❺中野久康（平商）一時間48分49秒

【スタートについた選手たち】

## 子供の火遊びから火事騒ぎ

十二日午前八時四十分ごろ常磐市下船尾で火事騒ぎがあった。原因は同町字宮下二二〇農業藤谷敏治さん方裏の防空壕で火遊びをしていた長男広ちゃん（六）がワラに火をつけた程度因はスピードの出し過ぎ。

## バイクにはねられ足を骨折

十二日午前八時半ごろ平市五丁目仙台屋前交叉点で須賀を横切ろうとした平市五丁目紋店石川幸男さん（四七）の三男真春ちゃん（六）は、同市五丁目店員小野秀勝君（一七）の運転するバイクにはねられ、右足を骨折し一カ月の重傷。平署の調べによると原因はスピードの出し過ぎ。

## 無許可バイク自転車に追突

十日午後十時ごろ内郷市御台境立町地内国道で自転車に乗っていた同市小島町新町大工美輪一吉さん（三七）は、うしろからきた同市小島町川崎二二沢渡小教員菅原憲一さん（三六）のバイクに追突され、菅原さんは右足に一週間、菅原さんは左足骨折で一カ月の重傷を負った。内郷署の調べでは無資格運転のあげく、酔っていたらしい。

## 内郷高JRCが街頭募金
### 津波災害救援に全校あげて運動

内郷高JRC（団長菅野サキ子さん、四十六人）ではチリ津波で被害を受けた気の毒な人々に少しでも暖かい救助を…と十五人が三日から平市駅前、七十七銀行前、大塚運動具店前の三カ所で街頭募金するほか、校内三カ所に募金箱などを設けて十日まで募金運動を続けた。生徒達の自主的な運動に、高橋猛校長や先生、クラス会など学校をあげて同調した結果、現金一万二十三円、米三㌔、衣類数点古本二千冊が集まり、早速被災者達に送った。

【街頭募金する内郷高JRC】

## 四倉町教委長代行に佐藤氏

四倉町教育委員会は十一日委員長職務代行者に佐藤真之助氏を決定した。

## 津波災害救援金品寄託ご芳名

（救援金品寄託ご芳名）

12日　受け付け

▽衣類一包（匿名の一婦人）

## 明るい社会つくろう内郷少年街頭弁論

内郷市青少年問題協議会、少年愛護連盟などと主催の少年防犯街頭弁論大会は十二日午前九時二十分から同市住吉地区を皮切りに、宮沢綴の三地区で蛭子仲好会長俊夫君（内郷二中三年）ら十四人の中学生が参加して開かれ「少年と社会」「私達の望い」「青少年の防犯」などテーマに、きびきびした探偵ものやチャンバラなどを扱った雑誌や映画がはんらんしている。私達は明るい社会を作ろうと努力したい」と、大人も全面的に努力して欲しい」と少年らしい意見を発表し、住宅街のおかみさん達も熱心に聞き入り、拍手を送っていた。

【少年たちの街頭弁論】

# 勿来で水道敷設計画
## 三億投じ五年継続事業

勿来市は三十五年度から総工費二億九千九百万円で全市に配水できる水道拡張工事を五カ年計画で実施することになり、厚生省に起債の認可申請を行なった。計画案によれば工費のうち一億六千九百万円を起債とし、工事は山玉地内に浄水場の沈殿池、ろ過池、送水施設、場内の配管工事（費用三千七百八十八万七千円）を、配水池工事は白米地内七百二十二万三千円貯水池（大高地内）六百九十三万九千円、送水管工事（山玉浄水場から白米配水池まで二千四百四十㍍で、一千六百六十五万八千円）勿来市現在の給水量は七千㌧でようやく五万五千市民のうち一万九千五百四十九人の需要を満たすことはできなかった。こんどの拡張工事で五年後には一躍一万九千㌧に一万二千㌧も配水量が増え、全市もれなく給水することができる。

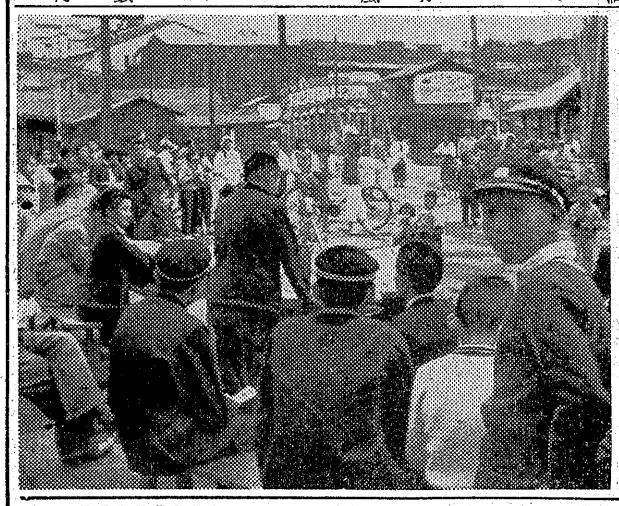

## もぐりハリ師逮捕
### 一回七千円の暴利営業

平署では十日、宮城県栗原郡高清水町折木酢敷前科二犯近藤賢一郎（三七）をあんま、ハリ師整腹術法違反の疑いで逮捕した。近藤はもぐりハリ師で、五月ごろに平市に来て任間村、四倉町などハリ、きゅうにハリを行なっていたもので、一回三千円から七千円の暴利を得ていた。

## 天気予報

（小名浜測候所発表）

【今晩】北風、曇り時々晴れ。

【あす】北東の風、朝晩曇りだが日中は大体晴れ。

今晩からあすにかけ多少風波が出る。

お食事処　玉半提供


梅漬には粕取35度焼酎？
／梅の焼酎漬は夏の味覚として忘れられないものですが、今がその漬けどきです
／これに用いる焼酎は35度も粕取もいずれでもよいのです
／この割合は梅1升に粕取1升氷砂糖1・2㌔㌘（白砂糖なら1・5㌔㌘）
／粕取焼酎35度焼酎＞いずれも1・8㍑（1升）…525円
ホームバー頒布会
うまい味噌　会津屋酒店
平市一丁目／電2305

女子店員　若干名募集　新制中卒程度
衣料品の　鉄屋で
平指定商
平市大町　電三七八八

四四三一
四四三二　出前の酒喜庵

スライド・アドバルーン
風船玉（水素入）の御用命は
常磐広告社
平市大町二五（東北電力隣）電四三九

六月お稽古日のお知らせ
▽六月十四—二十三日（毎月中旬）
▽お稽古所　平市三丁目大通り交通公社うら（電二〇一九）
▽長唄　小うた　端うた　民謡
童謡　俗曲など各舞踊
若柳之利
芸と三味線　舞踊
山形屋
平市田町電2883

添田自動車修理工場
平・北白土　電三四九三

涙をのんで貯金をおろさん
藤越　平市
三愛コーナーはお客さまより先に藤越の従業員達に大人気。ボーナスは八月なので貯金を下して、などと悲壮な覚悟も見うけられます
色石フリーサイズ指輪三百円—三六〇円
人造真珠ネックレス　三六〇円
（四階三愛コーナー）
三愛オーデコロン　二五〇円
パス入れ（革製）　百円—三五〇円
ハンカチ　二〇円—二千円
帆船置物　一万九千円
（四階三愛コーナー）

映画

# 子供心を描く文芸珠玉篇

## 路傍の石

訴訟にあけくれる父庄吾（森繁）と手内職で生計をたてる母おれん（原）に吾一（太田）は育てられた。吾一は受持ちの次野先生に中学に進むよう期待されたが家計のため断念、次野先生は書店いなば屋の黒川に相談して学資を出してくれというが彼は即答しない。自慢話がこじれて吾一は鉄橋にぶらさがるが、気がついたときは病院の寝台の上。父の借金のかたに吾一は伊勢屋の丁稚になり五助と呼ばれ苦しい毎日を送る。母が倒れ父に電報をうっても帰らず、葬式がすんで上京する次野先生に会った。伊勢屋で吾一の怒りは爆発しりんとした声で宣言をすると東京行きの汽車に乗る。東京映画。久松静児監督作品。☆

## 噛みついた若旦那

東京映画。伊東英朗監督作品。清川虹子、高島忠夫主演。

## オランウータンの智恵

（15―21日東宝劇）

## 黒い乳房

看護婦姿している妹の芳子とキャバレーに勤めている姉の桂子（小畑）は美しい姉妹だが、桂子には船員いの情夫塚本がいた。母がトラックにはねられて遺言を残して死んだが、それによると桂子の父は殺人犯で網走に服役中の村田源造、芳子の父は大財閥の小野正寛だという。桂子は芳子があとから来たのをよいことに自分小野の子と称し、情夫とともに家を出た。小野の子になるためじゃまな塚本を密告して捕えさせて、小野重

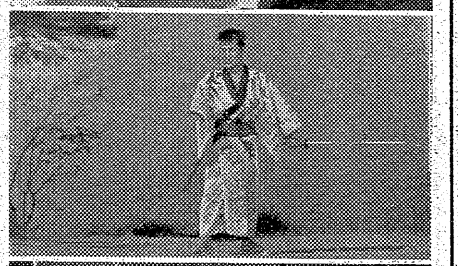

業の社長に面会を求めた。小野は入院中だが喜んで桂子を迎えた。一方相続人に予定されていた早川（川喜多）は縹債をつかって桂子の前歴を調べ、桂子と塚本の手切金百万円を出してやり、桂子と関係を結んだ。だが肩を射抜かれた塚本に心臓を刺されて死ぬ。小野は桂子と秘書の谷口を結婚させようとするが、彼は芳子を熱愛していた。谷口は桂子と芳子の生年月日に疑問をもち調べはじめ、花嫁衣裳をまとった桂子の披露会には彼女の運命を握る一人のびっこの男がいた…。新東宝映画。土屋通芳監督作品。

## 將軍をめぐる愛妾絵巻

新東宝映画。阿部豊監督作品。中村扇雀、長谷川裕見子主演。（15―21日立新東宝）

## 空港の魔女

東映東京映画。佐伯清監督作品。高倉健、久保菜穂子主演。色彩。

## 丹下左膳　妖刀濡れ燕

東映京都映画。松田定次監督作品。大友柳太朗、大川橋蔵主演。色彩。

## 喧嘩笠

東映京都映画。マキノ雅弘監督作品。大川橋蔵主演。（15―21日三夜東映）

## 肉体の遺産

地方きっての大地主で狩猟のうまいウェイドは女狩りはそれ以上だった。妻ハンナは新婚旅行から帰ったとき女と赤ん坊を見せられて以来、夫を許さず、息子セロンが生れてからはそれだけで生きた。セロンは大きくなり恋人リビイが出来たが、恋人の父が許さないのは危険をおかして例の場所へ行くを二人は森で会い夜を過ごした。

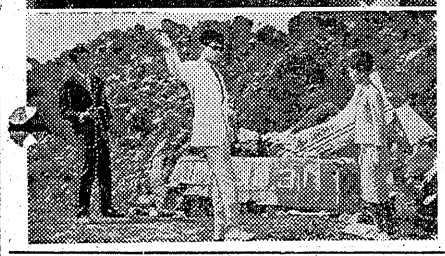



↑路傍の石　黒い乳房　丹下左膳　悪銭　肉体の遺産

〜〜〜〜〜〜〜

怒らせる。なぐられた仕返しの場で汚職に関係する侍二人を見付け一同の前へつき出すが事件はうやむや。二人を殺したのでは黒幕の大者をつかまえられぬと兄にしかられる。泰助の許へ收納方下島から一味の書類が届けられ、下島はかけつけた泰助の腕の中で息絶。一味の名前と会合所を告げて死んだ。遂に泰助の怒りが燃え上がり、会合の場所へなぐり込み、泰三や家老、青年隊もきて事件は落着。泰助は城代家老を命ぜられる。東映京都映画。沢島忠監督作品。色彩

## 警視庁物語　血液型の秘密

東映東京映画。飯塚増一監督作品。堀雄二、小林裕子主演。（15―21日東映劇場）

## いろはにほへと

警視庁の松本刑事は母に教えられたいろはかるたを口ずさむのが癖だった。そのいろは理論からどうしても犯に落ちないのは月三分の高配をする街の話題の投資経済会だった。理事長天野（佐田）にいわせれば投資銀行だというが、松本は内偵にふみきって二年、何もつかめなかった。天野は政治家に資金をばらまき法案の立法化をいそいだが、株式市場の大変動で出血を余儀なくされた。松本の唯一のたのしみは女将およねのお酌で一杯やることだった。天野はおよねをつかって松本を旅館へ誘惑するが失敗、自宅に招いて五百万円をさし出したりする。翌日会社は休業。松本が逮捕状をもって現われた。天野は金で動かせなかったのはあなた一人だったとうそぶくのであった。松竹大船映画。中村登監督作品。☆

## 番頭はんと丁稚どん

松竹京都映画。酒井欣也監督作品。大村こん、浪花千栄子主演（15―21日平館）

## 海を渡る波止場の風

鹿美大島への復興資金五千万円を積んだセスナ機が鹿児島上空で謎の墜落事故を起した。不思議なことに飛行機の残骸からは金も操縦士野村光彦の死体も発見出来なかった。光彦の許婚者塚越尚子（浅丘）は商用で鹿児島へ向う貿易会社社長の父大作と共にやってきた桜島で尚子はやくざ者五郎に襲われたが、救ったのは流れ者野村浩次（小林）で光彦の兄。二人の疑惑は事件直後、急に羽ぶりがよくなったキャバレー・エメラルドに向けられた。支配人の松川は回漕店の船を乗っ取ろうとしており、地下室には麻薬患者にされた光彦が監禁されていた。大作は実は麻薬界のボスで次の取引の計画中。機帆船が出港しようとしたとき浩次と五郎が船に乗ってきた。機関室の光彦は松川に射たれ、松川は浩次と対決した五郎に射たれた。大作らは警官隊にひかれ、尚子は光彦と対面した。出てきたとき浩次の姿はなく〝しあわせに〟とチョークで書いてあった。日活映画。山崎徳次郎監督作品。色彩。

## 消えた弾痕

日活映画。井田探監督作品。水島道太郎、香月美奈子主演。

## 僕は泣いちっち

日活映画。堀池清監督作品。川地民夫、中川姿子主演。（15―21日平日活）

## 歌行燈

貿易商ベラルは暗黒街のボスで密輸団の首領。彼と銀行家モラジ、実は宝石ギャングの首魁の商談が成立した。モラジは代金支払日を延期させその間にベラルの宝石強奪を企み、相棒ウィリアムスに方事をまかせた。彼は仲間のボブと共謀しベラルの宝石横取りを狙った。ボブは幼友達のジャックを仲間に入れ派手好みの髪ジゼルも夫をそそのかした。二人はベラル邸に忍び込みボブはベラルに射殺され、ジャックは邸付近の廃墟に宝石を埋めパリに戻った。ジゼルはウィリアムの情婦におさまり、ジャックを憤怒させた。ジャックはリンチに合い失神状態で警察に捕えられるが六カ月後入院中に出所、以前から彼に想いをよせる歌手マリアに迎えられる。ジャックは危険をおかして例の場所へ行くがブルドーザーが宝石を泥土と二

## 悪銭

あくせん

貿易商ベラルは暗黒街のボスで密輸団の首領。彼と銀行家モラジ、実は宝石ギャングの首魁の商談が成立した。モラジは代金支払日を延期させその間にベラルの宝石強奪を企み、相棒ウィリアムスに方事をまかせた。彼は仲間のボブと共謀しベラルの宝石横取りを狙った。ボブは幼友達のジャックを仲間に入れ派手好みの髪ジゼルも夫をそそのかした。二人はベラル邸に忍び込みボブはベラルに射殺され、ジャックは邸付近の廃墟に宝石を埋めパリに戻った。ジゼルはウィリアムの情婦におさまり、ジャックを憤怒させた。ジャックはリンチに合い失神状態で警察に捕えられるが六カ月後入院中に出所、以前から彼に想いをよせる歌手マリアに迎えられる。ジャックは危険をおかして例の場所へ行くがブルドーザーが宝石を泥土と二緒に海中にほうりこんだあと。彼はマリアと再出発を誓う。仏・CE・C映画。ジャン＝クロード・バスカル、エレオノラ・ロッシ＝ドラゴ主演。

## 三十九階段

英・アーサー・ランク映画。ケネス・モーア、タイナ・エルグ主演。色彩。（14―20日ひかり座）

## 歌行燈

観世流家元の婿千喜多八（市川）は盲目の田舎師匠宗山の天狗の鼻をへしおるが、宗山は芸に自信を失い自殺。源三郎は喜多八を破門して宗山に詫び、勢者にきた喜多八は美しく気性の勝った宗山の娘お袖（山本）を一目で愛したが、その日から門付して歩く身となった。芸彼に身をおとしたお袖は桑名の島屋に抱えられるが、門付けして地回りに叩きつけられる喜多八と再会、父の仇も忘れて介抱した。彼女の頼みで早暁の裏山で稽古を続け、地回りと喧嘩して留置された喜多八は約束の朝現われず、絶望したお袖は睡薬を飲には急用で出かけたあとで能に関係あるときいた別の座敷へ向う。客は源三郎と小鼓の師匠辺見で喜多八の父と知らずお袖が能を舞うと、その見事さに源三郎は地の語を、辺見が鼓をつとめた。その鼓の音に魅られたように喜多八の姿が近づき、お袖とかたく抱き合う。大映東京映画。衣笠貞之助監督作品。色彩。

## 男は騙される

大映東京映画。島耕二監督作品。菅原謙二、叶順子主演。（15―21日世界館）

## 暴れん坊兄弟

のんびり屋の兄泰助（東）と組織者の弟泰三（中村）は仲良しで、泰助は国詰めを命ぜられた。国表では大騒ぎとなり、中でも亡き父の親友だった家老の山治はベタぼれで、姉娘千賀（大川）はおっとり型、妹娘津留（丘）はおきゃんで、姉娘千賀（大川）はおっとり型、妹娘津留（丘）はおきゃんで、姉娘千賀（大川）はおっとり型、妹娘津留（丘）はおきゃんで、姉娘千賀（大川）はおっとり型、妹娘津留（丘）はおきゃんで、姉娘千賀（大川）はおっとり型、妹娘津留（丘）はおきゃんで、姉娘千賀（大川）はおっとり型、妹娘津留（丘）はおきゃんで、姉娘千賀（大川）はおっとり型、妹娘津留（丘）はおきゃんで、姉娘千賀（大川）はおっとり型、妹娘津留（丘）はおきゃん


ボーナスで……
坊やが喜ぶ子供車を
22インチ子供車……6,700円から（現金正価）
24インチ子供車……7,700円から（〃）
★月掛・日掛のご相談に応じます★
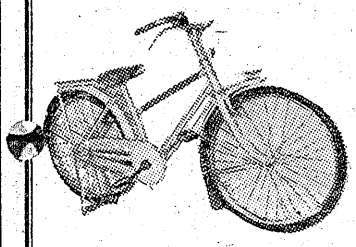
三輪車・乳母車など各種豊富に陳列してございます
ご来店の上ぜひ一度ご覧下さいませ
自転車のデパート
平サービス商会
平駅前　TEL・2611・5760