夕刊
いわき民報
発行所
平市田町63
いわき民報社
社長　野沢武蔵
電話（代表）4161番
◎ いわき民報社 1960

本舗 みよし じゃんがら

臨鉱法の適用資格は十分

鉱害復旧に五億八千万円 本県

十月ころ復旧事業団を設立か

東京通産局平石炭鉱局では去る四月から通産省や福岡通産局などからの応援を受けて、常磐地区の鉱害現地調査を続けて来たが、二十二日午後三時から同炭局会議室で記者会見を行なった田代炭業課長は「常磐地区ですでに発生した鉱害に要する復旧費は五億八千二十六万二千円に達し、今後十年間に発生が予想される被害は二億四百万円にのぼる見込みである。特に内郷市は被害が多く、常磐炭鉱の採掘による被害をトップにいずれも各炭鉱の影響を受けているもので、被害別に見ると農地が全体の五十六%、土木二十%、住宅十三%、水道五%、学校二%などである。臨時鉱害復旧法の適用資格は十分にあり、七月七日本省で開かれる課長会議でさらに検討し、適用してもらうよう努力する。復旧事業団の設立は早くて今年十月、遅くとも来年度には設立するよう要望する」と言明した。

本県の調査対象十二カ市町村

昨年秋県では常磐地区の鉱害問題を重視し被害状況を調査したところ、県内だけでも二十二億一千八百万円にのぼることがわかり、二十七年八月施行された臨時鉱害復旧法（臨鉱法）が十年間の時限法で、しかも九州や名古屋地区がこの法の適用を受けて復旧一事に当たっているため、常磐地区にも臨鉱法適用の声が高まった。この臨鉱法は三十七年七月で切れるため今年は全国的に四月から鉱害調査を始め、十月までに結論を出す方針だが、常磐地区は特に臨鉱法適用を要望する声が高いため、本省などからの応援で短期間中に調査してまとめたもの。

調査対象は本県が十二カ市町村三十九炭鉱、茨城県が四カ市町村、十九炭鉱で、両県にまたがる十六カ市町村、五十八炭鉱に及んだ。調査の結果三十四年十二月末までに発生した鉱害は五億八千二十六万二千円に及び、このうち本県が約七割の三億九千九百万円、茨城県が一億八千の適用を受けると土木、学校、鉄百万円の被害を受けている。また道、公共家屋の復旧には国が四割打ち切り補償ですでに鉱害問題が解決したものや、現在鉱害が進行中で復旧が難しいものを除いたいわゆる臨鉱法の適用範囲となるものは総額四億三千三百五十三万六千円にのぼり、このうち本県が六十五%の二億七千九百八万二千円、茨城県が一億五千四百四十五万四千円となっている。このほか三十五年一月一日から十年後の四十五年三月末までに鉱害の発生が予想されるのは二億四百万円で、このうち本県が八千三百万円、茨城県が一億二千百万円と茨城県の発生が多くなるのは現在の山間採炭が平たん部に進出するためなお先に県が調査した鉱害二十二億一千八百万円については、市町村が鉱害によらないものを含めたためと復旧単価の差であるとし、平市上荒川字発電地内の地割れは鉱害ではないと言明した。臨鉱法ところが、指定陥上無線局から水産庁監視船に通報する時刻を昨年（）の場合は必ず届け出るよう指導する

吉川正一氏

サンマ通信、一時間繰り上げ

東北海業無線協会長に吉川氏を選出

東北海業無線協会は二十二日午前八時三十分より同九時まで）ことになった。なお役員のうち本県関係者次のとおり。

▽会長　吉川正一（小名浜漁業用海岸無線局長）

▽理事　小野源右門（小名浜）、田中常太郎（同）佐藤仲（四倉）中田武雄（江名）和深七郎（江名）村山宏（江名）近藤荘一郎（同）

▽監事　水野長吉（小名浜）

鬼ケ沢の砂防工事もう一息

石城失対事業所では内郷市宮町鬼ケ沢地内の砂防工事を三十一年度から実施、今年度で延長約一キロ（総工費三千六百）の流路が完成することになった。鬼ケ沢は川幅が狭く曲がりくねっている上に土砂が流れ込んで河床が高くなりさらに炭鉱の採掘によって陥没、亀裂しているところからかんがい用水に不足を来たしていた。三十一年度から砂防工事に着手、昨年度までに二千六百三十万円を投じて延長六百四十九尺（幅七・八・五尺）を完成、今年度は九百八十万円で延長三百九尺を完成させることになったもの。この工事は両岸を石積みかコンクリートとし、河床はコンクリート舗装し漏水を防止している

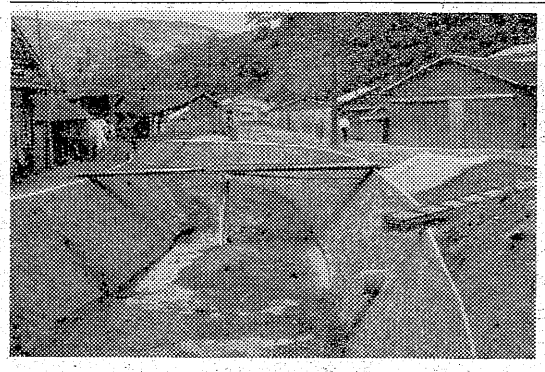
【完成した宮地内の砂防工事】

六小改築一カ年継続に

豊間中は一年見送り

平市当局の説明では、豊間中学校の増築は来年の生徒増を見越したものであり、来年度に着工すれば国庫補助があるので自己負担が軽減されるという県教委の進言を入れたもので、六小校舎は老朽による改築だが財源難でしかも事業計画が山積している時でもあり無理に二年間で完成させる必要もないというもの

議案無修正で可決

磐城市会

磐城市六月定例議会最終日の二十三日は午前十時から市役所大会議室で開き、庶務、建設、文教厚生総務の各常任委員長から付託議案二十四件、請願十三件について報告、三十五年度一般会計歳入出追加更正予算千百七十四万九千七百二十三円など全議案を原案通り可決した。

また請願については継続審議四件、不採択一件で、残る八件を採択した。

使用料一カ月千四百円

白鳥温泉料金

常磐市は白鳥温泉開発の第二期工事の完了と相まって各個人の家庭への配湯計画をたてている。これに伴い二十二日駐在員会議を開いて説明を行なった。市としては将来は全市域にまたがる地域に配湯する構想だが、とりあえず第一次配湯地域を配管の関係から上町、上仲町、表町、向田、東町、横町、吹谷、笠井、御幸町、新道、天王崎、栄田（一）栄田（二）上川、中之作（同）村山宏（江名）近藤荘一郎（同）

▽監事　水野長吉（小名浜）

天王崎児童会で津波見舞金　常磐市湯本一小校の天王崎町A地区児童会はこのほど自発的にチリ地震津波の気の毒な子どもたちに見舞品を贈ろうと衣料品など持ちよったところ衣料品二百四十三点、くつや筆入れ二点、お金が六十五円あつまったので、市役所に寄託、現地に送られた。

使用料一カ月千四百円

白鳥温泉料金

常磐市は白鳥温泉開発の第二期工事の完了と相まって各個人の家庭への配湯計画をたてている。これに伴い二十二日駐在員会議を開いて説明を行なった。市としては将来は全市域にまたがる地域に配湯する構想だが、とりあえず第一次配湯地域を配管の関係から上町、上仲町、表町、向田、東町、横町、吹谷、笠井、御幸町、新道、天王崎、栄田（一）栄田（二）上川、中之作（同）村山宏（江名）近藤荘一郎（同）

〝負担金を負う炭鉱の説得に当たる〟

田代課長談＝鉱害復旧事業団の設立については本省でも乗り気であり、予算については大蔵省と接衝することになろう。両県の予算措置は明るい見通しなのでこれからは負担金を出さなくてはならない炭鉱側の説得に当たるつもりだ。

勿来小中校長会

勿来市小中学校長会議は二十四日午前十時から勿来市役所で開き、新任教育委員の報告と夏季大学開催その他について協議する。

勿来海水浴シーズンを迎え

勿来海岸の売店組合の佐藤田一さ

勿来海水浴売店組合で受け入れ態勢

四倉農委で選挙

四倉町農業委員二十二人のうち選挙による委員十五人の選挙は七月十五日行なわれるが、同町の定数は本年から第一区（旧四倉大浦）九人、第二区（旧大野）六人となった。両選挙区とも競争の模様。

寸言

▼本県だけの鉱害復旧費五億八千万円。おくればせながら復旧事業団ができる見透しである関係者の努力を多としたい。

天気予報

お食事処 玉半提供

（小名浜測候所発表）

【今晩】西の風、晴れたり曇ったり、ところにより一時にわか雨

【あす】南よりの風、晴れ時々曇り。

今晩あすとも多少風波がある程度。

平市

豊間中学校増築三百九十一万円で難航

平市では当初予算で豊間中学校増築三百九十一万円、六小校舎改築五百二十四万八千五百五十円を予算化したが、市財政の窮迫に伴い豊間中学校の三十五年度増築は一年間見送り、六小は本年から二カ年継続事業に延長した。

私の名は「浜藤（はまふじ）」です

今回店名を募集致しました処各方部より多数御応募下さいました　誠に有難とうございました　慎重審査の結果左記の通りに決定致しました

▽採用店名　浜藤

▽賞金壱万円　平市北白銀町四〇　田仲武男様

賞金は六月二十六日（日）午後一時磐城市小名浜駅前いわき民報小名浜支社に於いて御渡し致します　通知書及び印鑑を御持参下さい　尚全応募者には洩れなく開店日（七月中旬の予定）に粗品を進呈、引換券は後日御送りします

◇女店員募集　一、十六―二十五才位迄の方八名　一、通勤可能な方　一、自筆履歴書郵送下さい　面接日迫って通知します

宛先　磐城市定四五八　柳内方　店員募集係

喫茶バー 湯本温泉 緑 電（常磐）二七七六

勉強で評判の店
丸萬家具店
平市四丁目　電三八五六
工場　平市白銀町三番地

玩具花火のお買上げは……
安心してお買いになれる左記同志会の店でお求め下さるようお願い致します
玩具同志会加盟店
立花屋商店　平市大町　電三〇八七
比佐商店　平市十五丁目　電三八〇〇
森下玩具店　平市二丁目　電二六〇二
幸楽商店　平市堂ノ前　電三六一〇
石井玩具店　磐城市　市役所前
☆お買上げの方にポスター及び注意書を差し上げます

ポンプの臨海製作所
平市鹿島町四四（電四二四〇）
各種ポンプ・バルブ設計製作　中古ポンプ販売
ポンプ・バルブ修理　改造　出張作業

肉
ハム・ベーコン
ソーセージ
配達迅速
広越
平市新田町
電3726

石城地方高校野球

七校ナインめぐり　①

守備、攻撃とも最高調

エース武藤中心の実力

磐高

五月十八日地元（常磐市浅貝球場）で初めて開催された第十二回県下選抜高校野球大会に会工、東北工、保原高を破って練習ぶり。

堂々優勝。東北大会に駒を進めるなどとこしの磐高は最高調にある二十勝五敗の対戦成績で、負けたのは呉工と京王高の東京都下二流高と、茨城高のほか地元では内高と平工だけ。とくに東北大会では優勝校の秋田商に破れたとはいえ試合内容は十分に勝っていただけ十九日の水戸工高には堂々七回まで投げて勝利投手となり、二段の力を加えた。武藤はスピードも豊か、外角低目の速球に得意のドロップを混えたピッチングは東北大会優勝の秋田商をわずか四安打に抑え、県下選抜大会でも会工を六安打、東北工、保原高を四安打に封じており、投げれば投げるほど調子が出るタイプは連投の多い高校野球にはうってつけ。

⑪…守備力＝捕手の菊地が投手に転向しただけに、県大会当時にくらべ相当の変動がある。武藤が投げる時は、捕手だった菊地が一塁にまわるほか、遊撃を守っていた小川を二段と強くした。最近の四試合を通じノーエラーという良い守備をみせている。一塁手だった佐藤が新しくマスクをかぶっているが、一年生らしからぬ判断力、リードぶりを示し、ムラの無い守備陣は郡内一。

主将坂本が外野に移った。このため内野は一塁菊地、二塁三浦、三塁伊藤、遊撃長谷川の守備陣となった。好守坂本が抜けたが名手長谷川が代わり鉄壁の守備ぶりをみせている。外野は坂本が入って守備力を一段と強くした。

⑪…打撃力＝昨年秋の不調を一度に挽回する鋭い当たりを発揮。今中の試合では二割七分という高打率で、一試合平均四点をたき出している。出塁率がよくトップを打たしていた坂本を、確実な打撃をかって三番にすえ、三番の三浦を七番に下げるなど切れ目の無い打線をあみ出している。

⑪…総合力＝守ってよし打ってよしで、県大会に優勝した面目にかけても負げられぬ試合。その実力からいっても出場七校のうち一番憂まれている。

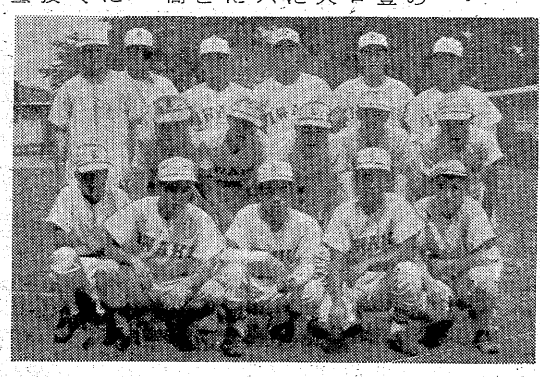

前列右から諸橋　猪狩　遠山　斎藤　永山
佐藤　吉田　山野辺　小島　片寄　星　伊藤
菊地　長谷川　武藤　三浦選手

（3）（1）（3）（2）（3）（3）（1）
（3）（2）（2）（3）（3）（3）（1）
夫雄夫一秋孝夫守弘
国久恒淳豊幸
川藤本藤地藤浦藤
谷星
長斎坂伊菊武三佐
6 7 8 5 3 1 4 9 2

雨慈に天干

平地方は46.3ミリ

ことしの梅雨でほとんど田植えを終わり、そ菜にもまさに慈雨だったと関係者はよろこんでいる。

十六日の調べによる水不足で田植えできなかった水田は平市、小川町など二百余に及び、トマト、キュウリなども実が大きくならず、キュウリは曲がったりにがいものが出荷されていたがこの雨で水不足は全く解消、そ菜類も元気を回復し増収が期待されるほか、おくれている平市や小川町などの田植えも一両日中には終わる見込みである。なお十六日以降の平地方の雨量は十六日の二十三・二ミリを最高に二十一日十五・八ミリ、二十二日七・三ミリの合計四十六・三ミリに達している。

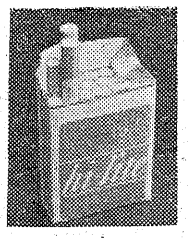

ハイライト発売

20本入り70円

7月、フィルター付き

"スリーエー"に続き新しいタバコ"ハイライト"が七月二十日から発売される。ハイライトはわが国初めてのロングサイズ（八十ミリ）で普通のタバコは七十ミリ）でフィルター付き。外国産業タバコを配合した甘いカオリと軽い味が魅力。表装はさわやかなブルーに白く箔記体の英字で「ハイライト」と抜いたあっさりしたデザイン。二十本入り七十円で、専売公社平出張所管内では年間二百二十万本を売り出す予定。

【新発売されるハイライト】

県病院給食研究会

県病院給食研究会連合主催

内郷市、日本栄養士会県支部などの後援の「県病院給食研究会」は二十四、二十五の二日間、内郷市公会堂に関係者多数を集めて開く。研究会第一日目（二十四日）は同会の経過報告、規約、役員発表があって、講師の東京大学医学部教授阿部達夫氏の「食餌療法の実際問題」信夫正病院長山川宏氏の「病院給食はどうあるべきか」などの講演があり、第二日目（二十五日）は各研究発表に対する討論があって東京大学吉川春寿医学教授の「たんぱく質とアミノ酸栄養の最近の動向」について特別講演がある。

市況

（二十二日午後―二十三日正午）

二十二日は午後もマグロの水揚げがあり、この日の合計は小名浜が巻網十二カ統十万㌔中之作が二カ統二千四百㌔に達した。二十三日はマグロが急減している。

【小名浜港】巻網船一カ統
▼マグロ　六千百四十㌔　一三〇―六六

【江名港】底引船四隻
▼トウジン　一万一千二百十㌔　一八・五―一八▼ドンコ　三千七百五十㌔　一八―八▼小アカジ　千八百七十五㌔　二五

【中之作港】巻網船二カ統
▼マグロ　七千㌔　一〇〇―七八

魚類

（単位＝円）

野菜（単位＝円）

▼本ワレン草　一五―七（東）
▼ナルイ　六―一（〃）
▼タマナ　一〇―五（㌔）
▼ネギ　二一―八（東）
▼タマネギ　一五―七（㌔）
▼ゴボウ　五五―二七（〃）
▼ニンジン　二五―五（東）
▼大根　一〇―五（㌔）
▼ネショウガ　一〇〇―六〇（㌔）
▼ナス　八〇―六〇（㌔）
▼トマト　七五―四〇（〃）
▼キュウリ　一五―七（〃）
▼インゲン　八〇―四〇（〃）
▼パレイショ　二三―六（〃）
▼サツマイモ　二〇―一七（〃）
▼ニラ　一〇―四（東）
▼トマト　七五―四〇（㌔）
▼サヤ豆　六〇―二〇（㌔）
▼生ウメ　九〇―五〇（〃）
▼モヤシ　一五（〃）
▼グリンピース　三八―二〇（〃）
▼玉子　二一―九・五（コ）
▼タケノコ　五五―一〇（㌔）

果物

▼リンゴ　五五―三〇（㌔）
▼夏ミカン　六五―四〇（〃）
▼イチゴ　一五〇―六〇（〃）

（平市場調べ）

慶弔録

◇平市◇

二十二日届出

【出生】▼山田稔（谷川瀬田中内）＝清吉二男）▼佐藤あや子（赤井大倉一四八　林二女）

【結婚】▼鈴木和多利（立町九一ヨスミ三男）＝引地キチ（立町九一　精一長女）

◇内郷市◇

【出生】▼石川洋子（内町前田二三一　康男長女）▼佐藤孝子（高町金坂七三　勇二女）▼佐藤ゆかり（内町前田三一　兼三郎長女）▼片野俊正（宮町田八一　英雄長男）▼木村浩子（宮町蛭子六二　勝美四女）▼敷島浩高（内町駒谷六五　宮雄二男）

【死亡】▼安斎喜市（ぶ）＝宮町平太郎三一▼大和田卜久（ま）＝平市高久字大和田一七

◇内郷市◇

二十一日届出

【出生】▼加藤彰治（金坂四六　安功三男）▼諸橋智美（綴町秋山　林長女）

【結婚】▼中井義信（高坂町台二五）＝信雄長男）高萩田子（高野町石畑三　忠衛長女）▼木村義雄（宮町紫根五四　順次長男）＝袖山サダ子（白水町浜井場一　義秋三女）

【死亡】▼坂本サト（ふ）＝小島町作田三

◇常磐市◇

【出生】▼添田幸子（吹谷四五　武雄二女）▼清水文恵（水野谷字高倉　竜ケ沢四〇　義見長女）

【結婚】▼佐藤昭男（湯本字高倉四三）＝白岩ミヤノ（田村郡常葉町小檜字角ノ入三七　喜四郎四女）▼猪狩正男（内郷市宮町宮沢二）＝飯野セツ子（上浅貝一〇　一郎四女）

【死亡】▼小貫順子（当才）＝藤原字二本もみノ木三六

◇磐城市◇

二十二日届出

【出生】▼滝美枝子（滝尻字東越地一一　健長女）

【結婚】▼新野博俊（山形県東置賜郡高畠町　惣左衛門長男）＝馬上京子（沖見二　勝治長女）

【死亡】▼小野リン（さ）＝御殿後（い）＝定四一一八

くらし随筆

スポーツマン

坂上昇

「運動選手って頭がよわいのかしら。こないだは高峰秀子や由村高広なんか映画人もずいぶん多勢参加して反対デモの先頭に立ったというのにネ」「でも頭がよわくちゃ運動選手になれないんでしょう？」「だったらすぐエゴイストなのヨ。自分だけ楽しんでいればいいんだワ」…さるところで若い女性たちの話でした。

◇

こう言いたら、すばらしいスポーツマンの誰かが、痛烈に反ばくしてくれるだろうと、ひそかに期待しているのです…私もスポーツが飯より好きなほうなので…念のため。

（平市議会議員）

ツ選手が行動を起こしたという話は、ついぞ聞いたことがない。

◇

「何もしなくなったって、今の政治や安保の悪いことぐらい知ってるサ。だが反対してみてもどうにもならんじゃないか。それよりスポーツのフェアプレーの精神で、平和と国際友好に貢献するのサ」「でも、第二次大戦中はオリンピックだって中止されたんだぜ」…さるところで、オリンピック候補とその友人の会話でした。

◇

なるほど、大学教授、文化人、芸術家のほとんどが、現代の危機を憂え、国の将来をおもって安保反対や民主主義の擁護に起ち上がっているときに、第一線で活躍のスポー

見るのはハデ　買うのはジミ
藤越　平市
服装のオシャレ熱は水着にもツリ目のざるような派手なものがとび出して売ましたが色は黄色、ラベンダーなど中間色が主流です
婦人ウーリーナイロン水着　千二百円
ビーチウェア　九八〇円―千七百円
（四階三愛コーナー）
三階にも美しい水着が
婦人ウーリーナイロン水着七五〇円―千五百円
子供ウーリーナイロン　四五〇円―九百円
大人海水パンツ　一七〇円―七五〇円
子供海水パンツ　一二〇円―四三〇円
女子店員募集

驚く値段で
大サービス
〝安もの買いのぜニ失ない〟というたとえがありますが　現代にはこのたとえも適用しなくなりました　これはメーカーの量産によるコスト低下ばかりではなく商売は客があってこそという観念から奉仕的精神で販売させて戴いているためです…
是非電気器具の相談に御来店下さいお客さんの条件に応じて販売致します
鈴木ラジオ店
平市南町（平館前）TEL・2389

◉竹内式S.N.万能粉砕機
魚粕・荒粕・魚骨粉・スルメ・イカ
有機質・無機質・石炭・石灰
陶器工系料・粉炭
蒸製骨粉・蹄骨粉
澱粉粕・貝殻・精選粉・大麦・油粕
大豆粕・醤油粕・藁製品・雑穀類
◉配合機・添加機
◉除塵装置　◉除鉄装置
飼料工場設計
仙台市土樋二六二番地　ツチトイ
株式会社　中村機械商会　ナカムラ
電話　仙台（2）四三九四番　市外専用一五五番

いい靴は
貴方の美しさの命！
常磐炭礦福対協指定の店
宮城靴店
平市一丁目　TEL・4443

DPの専門店
平市
くわな
電話五二六カ番

耳の不自由な方に
リオネット補聴器
リトランジスタ
（福祉事務所指定品）
福祉事務所指定店
平市中央通り
電話2496
富永電気商会

貴女の寝室を明るくする
洋式掛ふとん……
新しい寝具の店
ふとんの
平・二
ふくたや
安眼デラックスわた入
¥3,500から

磐城市 浄水道拡張を計画

水源地は高柴ダムに
江名、住吉地区にも給水

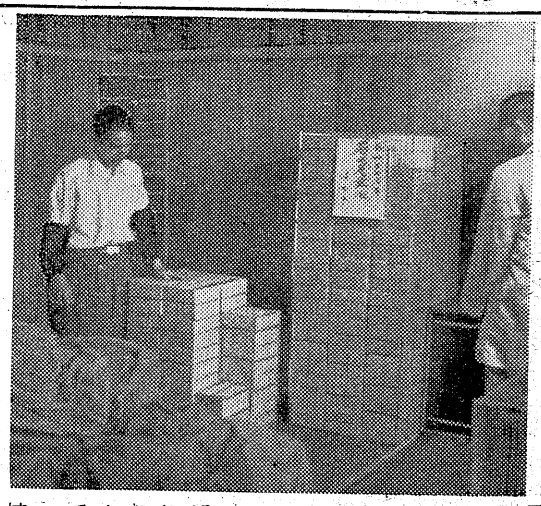

磐城市ではうなぎのぼりに増加してきている。年水の需要が増加してきている。できている水の需要に対処するため三十六年度から四カ年継続事業で上水道の大拡張工事を施行する計画をたて、その立案に乗り出した。遅くも本年度内には拡張認可を厚生省に申請する運びで成案を急いでいる。同市の上水道は昭和十年に造られた江名水道と、昭和十五年に完成した小名浜水道の二つで、現在ではほとんどの地域に水管網を敷設給水人口も全市民の七割近くまでになった。が昭和三十年度使われた水道は二百四十三万㌧、二万七千二百人であったものが三十三年度三百七万㌧、三万四千三百人、三十四年度三百五十四万九千㌧で三万七千九百人と年々増加し、これに対し現在の浄水施設は一日平均九千三百立方㍍、最大給水能力一日一万五百立方㍍（現在使われている水一日平均一万立方㍍、最大一万一千三百立方㍍）で、三十五年度は、もうこれ以上増やすことはできない飽和点に達した。このため同市では高柴ダム建設にらみあわせ、三十六年度から工費二億数千万円を投じ約四カ年継続事業で現在と同規模の浄水施設をつくる大拡張工事を計画したもの。

計画構想によると水源を高柴ダムに求め県が磐城、常磐地区の工業用水として送るため磐城市小山地内に新設する浄水場の付近に第二期工事として浄水能力一万四千㌧の浄水場を設け、既設の南富岡浄水場とは別に下川―玉川橋―井別地内に配水本管を敷設して市内の配水管網の拡充をはかっていくことにしている。そして計画完成後には毎年夏季になると水不足で悩む江名、地区や、入口増大が予定される下川、昼野、住吉、野田地区にも送水することになっている。

中里市水道課長の話＝南富岡浄水場はこれ以上拡張は到底望めないので、高柴ダムを水源とする上水道を計画した。浄水場は小山地内に新設することにしているが、まだ本決まりになっていない。完成後、水不足は全面的に解消できる。

暑中見舞いはがき十三万枚
七月一日発売

平郵便局は七月一日から暑中見舞いはがきを局窓口と切手類販売所で売り出す。切手は〝ほていあおい〟、裏面は〝しらかんば〟と〝つゆくさ〟の二種類。〝しらかんば〟は茶色、〝つゆくさ〟は薄青色で、ともに涼しさをただよわせた納涼を贈るはがき。石城郡下で十三万六千枚、平市内では二万二千枚を売る。

【平局に山と積まれた暑中見舞いはがき】

はね飛ばされ墜落
鮫川橋上でバイク衝突

二十二日午後八時ごろ勿来市錦町大島地内の鮫川橋（四百五㍍）の中央付近で、同市植田町番所下二七大平電気株式会社出張所久地浦信利運転手（二）の小型自動車と、バイクに乗って来た同市植田東田（二四）の三人は、勿来市植出町金畑

少年二人含む
四人ドロ逮捕
磐城署で

磐城署は二十二日夜から二十三日朝にかけ、磐城市生まれ住居不定無職前科三犯崎村三郎（四四）

（三）同市永崎字大平漁夫少年（一七）同市古港無職少年（一七）四人を盗みの疑いで捕えた。

▽崎村は十四日朝、磐城市滝尻字前畑農業吉田朝夫さん（四七）方からリヤカー一台（五千円相当）を盗んだのをはじめ、自動車、衣類など十数件の盗みを働いた。

▽国井は去る一月二十三日、磐城市江名字江ノ浦常磐運送会社の寄宿舎から運転手鹿又利行さん（二五）の背広、ズボンなど二万二千円相当を盗んだ疑い。

▽少年（一七）は去る一月二十七日夜磐城市走熊字坪下鹿島農協わきから同市上蔵持字宮ノ下一、農業波立義雄さん（五七）の自転車一台（八千円相当）を盗んだもの。

▽少年（一七）は去る十日午前一時二十分ごろ磐城市住吉郵便局鈴木一平局長（六）内にしのび込み、室内を物色したが金庫にカギがかかっていたため何もとらず逃げ、現物に残した指紋からわかったもの。また、この少年は去る六日夜、同市橋本五国華堂菓子店から現金六百円入りレジスター一個を盗んだほか数件の盗みを自供している。

会長に古川さん
勿来婦連協で総会

勿来方部婦人会連絡協議会（会長古川クラさん）の総会は二十日午前十時から勿来市役所で開き、三十五年度の事業予算を審議後、婦ざらいは六月二十正午から平市出町よし川旅館で開く。春日とよ秀枡、春日とよ秀交、春日とよ秀実の名取り連など約三十名がノドを競い、東京から特に春日とよ稲香師が一門をつれて賛助出演する。演し物は「信濃皇」「引けは九つ」「木小屋」「おその」「夏の涼み」「河庄」など約百番。

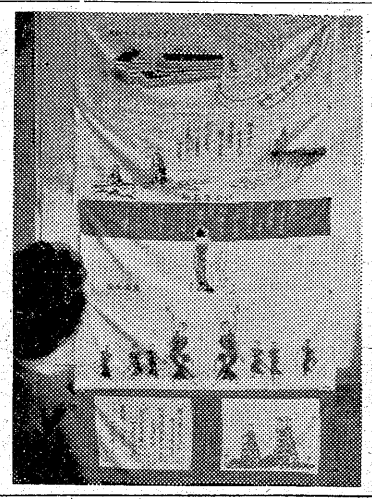

福秀会の浴衣

観光てぬぐいを発売
常磐地区観光連

常磐地区観光連盟は観光てぬぐいを作り一般希望者に発売する。柄はヘルスセンター、灯台と一見ケ浦、湯本温泉、じゃんがら念仏踊や海水浴での利用、または観光客へのみやげ物に宣伝販売する。

【できた観光てぬぐい】

少女が地裁に贈り物
〝五年前世話になった〟と

地裁平支部に十八日「五年前に迷惑をかけた者ですが、その時の親切な皆さまのことが忘れられません」と十八日午後、二人連れの少女が裁判所を訪れ、「お役に立てて下さい」と新聞包みを置いて行った。開いてみると平凡、週刊新潮など雑誌二十七冊と手紙が入っていた。手紙から判断すると、当時面倒をみてくれた裁判所の職員のことが忘れられず、お陰でどうやら一人前になれましたと感謝の気持ちを込めた贈り物だった。五年も前のことなのでこの少女がどんな事件を起こしたかはわからないが、同所ではこの少女の住所を調べている。

【裁判所に寄付された雑誌】

バーで客三人に重傷負わす
勿来署 暴力二人組を逮捕

六月二十日午後四時五十分ごろ勿来市山田町塙乙一五自動車運転手傷害暴行前科二犯木内進（三）勿来市錦町字落合金融業良原徹郎（三）内郷市白水町入山町七二無職暴行傷害前科一犯菊地三成（三）の三人は、勿来市植出町金畑二四バー〟あすなろ〟吉泉来喜さん（四）に飲みに行き、側のテーブルで飲んでいた勿来市三沢町字錦坂三六石工瀬谷富美男さん（三）同小川町字橋本六三石工飯塚一男さん（三）同町六三石工細谷米吉さん（三）の三人にいんねんをつけたうえ手やゲタ、クツなどで顔や頭をなぐりつけ一カ月の重傷を負わせ勿来署につかまった。

三人は常に短刀を所持し、マチの盛り場などを荒らし、蛇蝎のように嫌われていたもの。なお〝あすなろ〟のマダム馬上和子（三）はこの暴行を知っていながら本原水協事務局長熊田秀俊氏の特別講演がある。

勿来署は夏を迎え勿来市から暴力を一掃するといっている。

浜三郡県事務所対抗野球大会　浜三郡の県事務所対抗親善野球大会は七月三日午前十時から平工グランドに石城、双葉、相馬の三チームが参加して行なわれる

原水爆禁止福島県大会
来月三日 平市公会堂

原水爆禁止福島県大会は七月三日午後一時から平市公会堂本館に県下の代表千人が集まって開き、日本原水協事務局長熊田秀俊氏の特別講演がある。

高校柔道大会
石城地区の組み合わせ

第六回県高体連体育大会の柔道大会は二十五、六日の両日、郡山市日大、東北工業高校体育館に六十三校の選手が参加、第一次戦はリーグ戦、以下はトーナメントで行なわれる。石城地区高校の組み合わせ次のとおり。

▽平工―猪苗代、須賀川一双葉高▽四倉―坂下、安積二高―福高▽磐農―野沢、学法石川―福商▽内郷高―会津二高、棚倉―保原▽磐高―喜多方商、飯坂二部▽小名浜水産―若松、東白河農―福農▽小名浜高―福商、若商（夜）―岩農▽平商―梁高、会農―郡商▽勿来高―大沼、白河高―川俣高

捕賊民間功労者と警官表彰
磐城署

磐城署では二十一日、捕賊功労者として民間人二人、署員二人を次のとおり表彰した。

▽磐城市中之作宇勝見力浦一、公務員加藤賢治さん（四）▽同市江名字南町八、旅館業、畔田栄次郎さん（四七）▽同警捜査係、大関定雄巡査

ダンプカー店舗につっ込む
常磐市

磐石炭輸送KK大型ダンプカー運転手竹並清さん（三四）は二十二日午前十一時十八分ごろ同市水野谷字千代観一六三地先を運転中、前から来た車を避けようとして、同所児玉浅次郎さん（六）方のひさしをこわし、隣りの農業新田八重一さん（五）方の簡易店舗（間口三・五㍍、奥行二㍍）を押したおした。児玉さん方の損害二千円、新田さん方は四万円の損害。ダンプカーもヘッドライトなど破損一万五千円の損害。幸いケガ人はなかった常磐署の調べによるとスピードの出しすぎらしい。

安島千治氏
（東邦銀行内郷支店長安島義和氏の厳父）

は二十二日午前三時老衰のため勿来市三沢字仲畑五九の自宅で死去、八十九歳。告別式は二十四日午後二時自宅で神式により行なう。

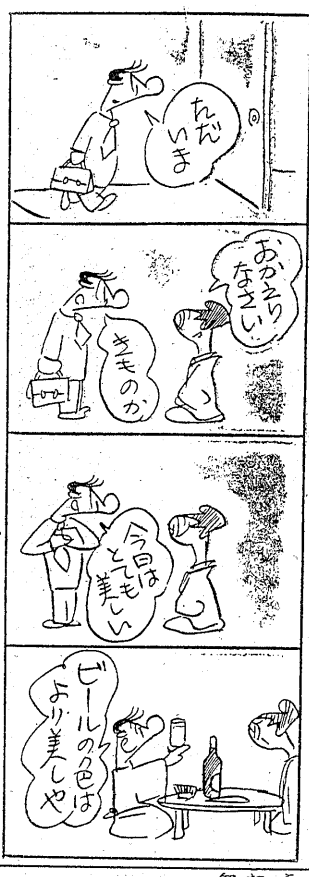

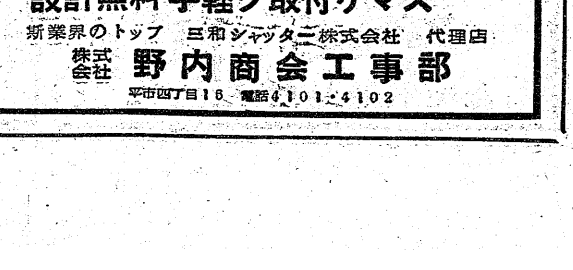

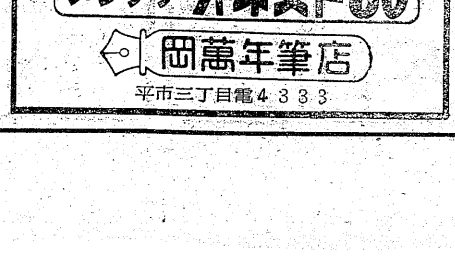

営業案内（地区 地域 県内 福島県 茨城）
誠実と電撃的効果を贈る！
Magic Mirror
マジック ミラー
シネマスコープ・スライド・アドバルーン 男女混成チンドン 沿線広告看板 その他一般広告
高砂広告社
平市三丁目大通り 電二四四七

四四三一
四四三二
出前の酒喜庵

うまい お酒
稲一乃雫

720㍉㍑詰 204円

添田自動車修理工場
平・北白土 電三四九三

6.15

流血デモに参加して

由阿夏土

――右翼の突入を笑って見る警察官――　私は、デかかった時、右翼の車が法政大学のデモ隊の中にすごい速力で突進して来た。これが三回、四回とくり返され、その間、われわれを守るべき機動隊が笑い顔ら浮べて見ていた。このことが動機となり口々に国会突入を叫び、南口にぶつかって行った。このことは後から考えれば実に無謀な何んの意義もない行動だったかも知れない。しかしその時のわれわれの考えとしてはそれより仕方の無い事だったのだ。鉄カブト達はわれわれをならなくなり、学友を助け出すのに棒を打つ警官からやっとのがれ、あたりを見まわすともう五千のデモ隊が国会の庭に入って混乱性の最中だった。その時、一人の女号が渦を巻き、鉄カブトが突進負傷者が倒れ、そんな状態であったにもかかわらず、学生達は幟子を取り折りをさげた。傘く静まり返った国会内では、隊列を組む鉄カブトが殺気立ち、その前に学生達は涙を流して立ち、祈っている。われわれのこの祈りを見て笑っている鉄カブトの人達を見て少なくとも鉄カブトを取ってはしかのである。

――放送中のアナウンサーにも暴力――　十五日の夜、樺さんの死を聞いた人達が国会周辺に集まり、鉄カブトに対して激しいこんな言葉があびせられた。「人殺し」そして学友を奪われた学生は怒りにまかせ、正門前にバリケードに使われていた後部に、板の打ちつけた輸送車をロープで引き出し、横倒しにして火をつけた。流れ出したガソリンに火がつき、赤い炎が高く渦を巻いて雨の中に映えていた。

ずぶぬれになって立ちすくむ人々、そんな人達にも石が投げられ負傷者が出る。消防庁の急救車に収容されれば逮捕される。わずかに虎の門病院の急救バスがわれわれを守ってくれる。一時過ぎ、警察が催涙弾を使用すると予告して来た。そして装甲車を先頭にして鉄カブトがそそくさと出て来たのである。そして手あたり次第に報道陣にも暴力をふるった。ラジオ関東の実況中のアナウンサーにも「私にまでも暴力をふるおうとしております。今、私の胸倉をつかまえました。これが実状であります」私はこれを有楽町のラジオカーで聞いた。私が警視庁の前まで逃げる間に、走る私の両側で催涙弾が大きな音を立てて破裂している。日比谷交差点でスクラムを組みなおし国劇のまわりを行進している時、有楽町の駅交番が竹ざおでガラスを破られた。「バカ、ポリをかまうな。そんなことをして何になるんだ」

といった怒声が飛んだがもう止まるものではない。が、ガラスをこわしただけではおさまらず、朝日新聞社の前で集会を開き、朝の四時ごろ解散した。

――泣いて抗議する中老の一紳士も――　翌十六日国会周辺は今までに無い人達で埋まった。全学連反主流、地評、総評、全商連、専売連、その他の団体、宗教団、地方団体、一般市民が国会を取り巻き、雨の中を二重にぐるぐる回っている。全学連、反主流、教授団は樺さんに黙とうをささげたのち行進に移った。止められたバスの中から手を振る人、急ぐ人もいるだろうが拍手している。南門には、美しくも淋しい花がそなえられ、香が煙っている。怒号のうちに、ここだけは渦巻く人々も当たっていた言葉を、サラリーマンが、店員らしい人がいう。中老の男が有刺鉄線の中の鉄カブトに向かっていった。

「私は右翼左翼そんなものではない。一市民としていう。私は新聞を見て来たんだ。新聞は大きくも小さくも報道することができる。しかし、この樺さんの死ということは事実なのだ。君達にも子供があろう。その子供が殺されたらどんな気持ちがする。何も持たないしかも女性を君達は棒で打ち殺したんだぞ、私達は忘れない。決して忘れないぞ」

見も知らぬ一女子学生の死を、この善良そうな男は新聞を握りしめた手をふるわし、涙をためて訴えていた。雨の中に背広の肩をぬらして。

――なぜ日本人が傷つけ合うのか――　私は今連のやり方を行き過ぎといい、デモにも加わらなかった。が、岸総理のやり方、考え方があまりに強引であり、われわれの請願を国会連反主流、地評、総評、全商際共産主義に煽動された人々といい、この暴力を目のあたりにし、黙っていることができなくなった。たしかにわれわれ学生のやり方は過激なところがあったが鉄カブトの暴力はもっと非情でしないか、考えて見ることが大切ではないだろうか。その後の行動が本当に大切であり、国民の声としていわれるのではないだろうか。

私はここにデモ隊の中から見た事実を書いた。その他の見方もあるだろう。冷静に考えた意見が結局は正しいのである。

樺さんの死を悼む

（筆者　磐城学生寮）

NAK 才一　1040KC　23日

6・05 劇「ほえろアンデス」
12 「カウ・ボーイさん今日も」
30 「1丁目1番地」千野光男他
7・15 ハイライトスポーツ
30 今週の明星❶今週の歌声　大津美子❷ラジオ歌謡　メイコ❸歌謡集　Cローズ
8・00 放送演芸会❶落語「試し酒」柱三木助❷俗曲「大津絵」春風亭枝雀❸落語「酢豆腐」三遊亭円生
9・25 芸能ホール❶浪曲「野狐三次」東家浦太郎❷歌　F永井❸劇「ソーラン節哀話」

NAK 才二　1540KC

6・25 船員保険20年の歩み　吉田隆
45 そろばん教室
55 工業教室
7・05 やさしい生産管理　相羽弘一
15 商店従業員管理　原田俊夫
30 若い世代へ❶酪農と人間❷皆で歌おう　原田洋子
8・00 「オリンピックにおける日本選手活躍のあと」（オリンピック）織田幹雄他❶「ベリーグ」に因んで❷「グーグ」ABC交響楽団音楽のおくりもの「ベリーグ」ABC交響楽団　藤原歌劇団合唱部　東放劇団
9・00

RFC ラジオ福島　800KC

6・00 あばれ剣法 ⑩
03 まぼろし探偵　清水滋
10 きょうの歌声　バットィ
7・15 ブーンヒットメロディー
30 日立演芸会　落語二題「蚊いくさ」金原亭馬生「代り目」三遊亭円遊
8・00 ダンセットヒットパレード　語り手右手和子　RFC劇場　谷川俊太郎作「2分30秒7」音楽山本直純　仲代達矢
9・00 平凡アワー　三橋美智也ジョー　演兵衛アワー　丹羽文雄作「虹の約束」⑮　阿里道子　小林トシ子

NHK-TV 才四チャンネル

6・00 偉人伝「滝廉太郎」（胸より胸に）羽佐間道夫　田口計　八木宏子　みんなの科学「人工気象実験室」梅津元昌他　バス通り裏　須藤出穂作　小栗一也
30 それは私です　解答者　山本嘉次郎　白井吉見　池部良　中村メイコ
8・00 プロ野球「阪神対巨人（甲子園）【2案】」（解説）仏映画「アラビアン・ナイトの訪問者」（9・34）短編「起重機の記録」「起重機の悲劇」

学園だより

◇石城地区小学校長会は二十五日午前九時から平一小で役員会を開く。

◇二十四日、山形県西根小教諭は平二小施設視察に来校する。

◇平二小PTAは二十五日北茨城市精華小を視察する。

民報映画案内

★【平市】28日まで（六・五五）犯罪6号地

★世界館（六・五五）犯罪6号地

★東映劇場（八・二五）花笠椿

★平館（五・一三）かくれた人気者（六・三九）燃ゆる恋章（八・一八）死者との結婚

★東宝民劇（六・三一）オランウータンの智恵（七・一六）路傍の石（九・〇〇）噛みついた若日那（24日まで）

★平新東宝（七・四九）ショッキング　キー・ホール・セクシー

★三夜東映（七・〇〇）かんざしまとい（八・一五）廃虚の銃声（九・四一）任侠中仙道

★平日活（六・〇九）君は狙われている（七・一〇）静かな脱獄者（八・四五）俺は銀座の騎兵隊

★ひかり座（六・五一）ころつき決死隊（八・四六）ジャングルの裸女（27日まで）

★聚楽館（六・三〇）恋に税金はかからない（八・二五）五つの銅貨（27日まで）

※【内郷市】

★綾映劇　狂乱のボルジア家　ネバタの決斗　ころつき酒場（25日まで）

★第二イワキ　新吾十番勝負　勝利と敗北　美人ぐも（27日まで）

※【常磐市湯本】　28日まで

★湯本座　夜六時半　オランウータンの智恵　新三等重役　ころつき酒場　外濠殺人事件　女奴隷船

★銀星座　北北西に進路を取れ　誇り高き返逆者（27日まで）

★東映　大岡政談魔像篇　第三の疑惑　お染久松そよ風日傘

★第二東映　花笠若衆　風流河童川　暗闇街道

※【勿来市植田】　28日まで

★菊多館　夜六時　照る日くもる日　消えた密航船　地獄の花道

★うえた館　夜六時　羽織の大将　断崖に立つ女　第三波止場の決斗

★中央館　夜六時　美しき別れの歌　女体渦巻き島　獣の眠り

★植田ロマンス　夜六時　オードブロックの決闘　自由の大地

※【四倉町】

★四倉国際　ふり神小僧　快傑黒頭巾

★東宝・海盛座　決闘街　修羅桜（24日まで）

100貨店

カラツユで水不足をかこっていた農家も、二、三日つづいた干天の慈雨に大喜び夏野菜もずっかり元気をとりもどした。特にキュウリのにがいのは雨不足と肥料のせいらしいが、この雨でにがみもとれるとのこと。それにムシあつくなって街ゆく人のスタイルも夏らしくなり、特に女性の薄着が目立ってきた。サラリーマンの出勤姿もワイシャツ一枚が多くなった。仕事をおえて、帰宅の途中ひっかける生ビールの味がなんともいえぬシーズンともなった映画館、バスなど人の集まるところは人の息でクラクラするのもこれからである。ところで夕時ともなると、風呂場のそきの痴漢が横行する話をあっちこっちで耳にしたが、性犯罪の多くなるシーズンだけに特に婦女子はこの点十分考えていて欲しいところである。排発的なヌタイルでバカないたずらをされ、一生をだいなしにしてしまった人の話は多い。暑さのせいか戸締まりも不完全になるようだが、事件がおきてからでは遅すぎるのだから今から注意していてほしいもの。

（龍人）

出前　レストラン　カイカ　電二五五・五四六七

ハカリは藤森

洋酒と喫茶のスタンドバー　クイーン　平・世界館通り

時代のホープ　スーパーカブ号　50CC　4.5馬力　浜通り発売元　有限会社平ホンダモーター　平市長橋町2.5　電4711　小名浜営業所電話3781

平駅前でいつ何時でもお食事の出来る店　ときわや　デンワ　三三六〇

パンとケーキ　開花亭　平市五丁目　電三四二

カバンは福山　平2　電三一七

写真は舘林　平・公園下　電三九六

クリーニング　洗張・防水　小松崎　平館前電3343

急募　女子店員三名（高卒、平・常磐勤務）▽ペン書履歴書送付乞▽寄宿出来ます　平新東宝通りオーケー文庫

貸家　▽六畳、四・五畳▽水道、台所、便所付▽旧市内、周囲閑静、駅近し▽委細面談　姓名在社（一五）

募集　女店員さん　年令　十七才―二十二才　通勤可能の方、委細面談　おしゃれの店　白樺　平市駅前　TEL・四四四八

ポンプなら山崎　平市堂の前　電五四〇〇

アドバルーン　沿線看板　型看板　気看板　造電　スライド・塗装　店内装飾　アサヒ広告株式会社　平市白銀町一一　電三八二三

精神衛生無料相談　財団法人　石城精神医学研究所　平市才槌小路二四　電話四三一七・四三一八

精神科　神経科　内科　新田目病院　院長　新田目五郎　本院　平市才槌小路二四　電四三一七・四三一八　分院　平市上荒川安章三　電話四三一九

耳鼻咽喉科　高柳医院　高柳博明　平駅前　電四五一二

倉　四　印　花かつを　福島県四倉港　ウロコ水産株式会社　電話25番

スライド・アドバルーン　風船玉（水素入）の御用命は　常磐広告社　平市大町二五（東北電力隣）電四三一九

全国清酒品評会　優等賞受領　うまい酒　松の友　醸造元　豊田酒造場　吟醸　平市草野