夕刊
いわき民報
発行所 平市田町63
いわき民報社
社長 野沢武蔵
電話（代表）4161番
© いわき民報社 1960

スポーツ用品
平運動具店
平市才槌小路
電4508

日曜特集

夢の球場完工迫る

2−3日郡下高校戦でフタ開け

㊀…浜通り総合体育場設置の要望が強く打ち出され、五市争奪戦ののち内郷市堀坂に決まったのは三十一年のころ。内郷市にとられた当時「平市に正式な野球場の一つもないのはけしからん」と野球ファンはもちろん市営野球場建設をする声が高まり、市民の世論となった

㊁…こうした中で公認野球場建設期成同盟会（会長阿部政右衛門氏）が後援団体として誕生。むしろ平市当局は市民の要望に突き上げられた格好そこで野球場だけでなくテニスコート、公認プールのほかボート池、児童遊園地、散歩道、花壇などを包含した市民運動公園として計画を練ったその計画総予算は一億二千五百万円（五カ年継続事業）と平市年間予算の三割に近いものだった。

㊂…昨年四月、皇太子ご成婚を記念、平市上荒川地内二千七百平方㍍を買収、野球場建設に着工、岩盤の露出など難工事もあったが加地和組が犠牲的な昼夜兼行の突貫工事を続け、その八分通りが進渉している。この間、工事現場を視察したセ・リーグ島審判長はセ・リーグ公認を確約。また七月の全国高校野球開催をかけて来平した安達県高野連理事長も予想以上の広大な規模におどろき、東北一の折り紙をつけた。

㊃…建設費五千万円というこの球場は野球の本場〝後楽園〟より広く、中堅百三十三㍍左右翼百八㍍で、收容人員二万五千人。川口球場の倍というメインスタンドは四千人。この中に五十四畳の合宿室、選手控室、シャワー、ロッカー、浴室、売店、食堂を完備将来はナイター照明もつける予定。

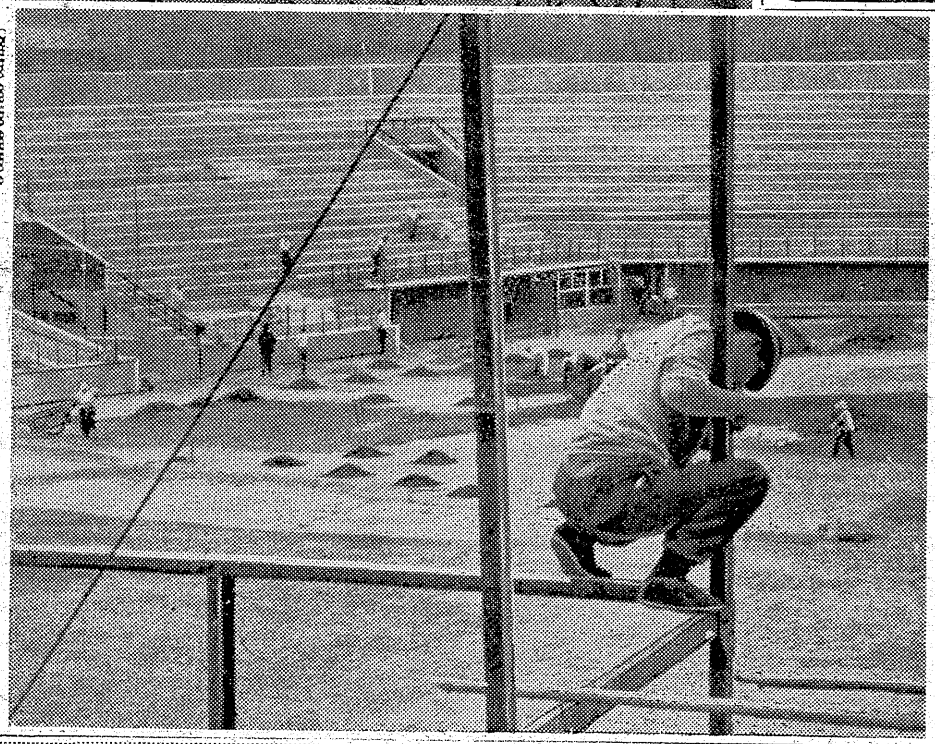

【写真】上 総仕上げをいそぐ球場全景。手前の鉄骨石がバックスクリーン（ベスコアボード（三五㍍広角使用）下 同所よりみたダイヤモンドの整地作業（一三五㍍望遠使用）

きょうの話

七月一日から全国的に〝安全週間〟が展開される。七月一日は〝国民安全の日〟に指定された。

◇ ◇

石城地方における昨年一年間の産業災害を見ると死者五十六人、重軽傷者（休業八日以上）三千九百六十九人の計四千二十五人。前年に比べて死者は六人も増加している。産業別では石炭関係が一番多く、死者は全体の半分以上の三十人、重軽傷者はなんと七割以上の二千九百二十一人。これに続き建設業、製造業、林業、貨物取り扱い業、運輸業、漁業、その他の順となっている。

◇ ◇

災害の原因を分析すると、死亡は動力運搬機によるものがトップで三十一%、ついで飛来崩壊つまり上から物が落ちたり、飛んで来ての災害が二十%、作業員の墜落が十五・五%、電気、手動揚重運搬機七・一%の順で命を失っている。ケガの方もやはり機械の準備調整などによる取り扱いや運搬の三十七・六%、飛来崩壊十五・二%、墜落九・四%、一般動力機の八・五%、手動揚重運搬機械の六・九%動力運搬機の六・二%と、その種は同じ傾向にあるから、この順は危険な作業順でもあり、施設の不備、注意力散漫の順でもある。

◇ ◇

要するにこれらの災害は地震や津波とは全く異にする人災であって、人間同士が互に注意さえすれば無くすこともできる性質のものだ。作業員が「緑十字」の旗を押したてて災害防止に当たることはもちろん大切である。しかし、最も大切なことは従業員の待遇改善以上に雇用者が災害の起こらないような施設を完備することこそ肝心で、不備な施設の中で作業員を死なせることは殺人同様の罪悪である。

本煉羊羹
松月堂の伝統ある技術で精製した羊かんで 木箱入になっており、婚礼用に…贈答用に…好適です
（木箱入 220円から）
びんびん 平餅本舗
松月堂
平市銀座 TEL.2206

眺望絶佳 海は招く！
魚貝は新鮮！眺望は明媚！
清涼は満点！
御家族連れ大歓迎
団体は御相談に応じます
天然ガス温泉大浴場設備
天妃山 竜宮城 山海鈹
北茨城市磯原町（電七四）
▽バス、ハイヤーの便あり 駅より五分
婚礼御着付 美顔術 コールドパーマ
水野化粧院
平駅前 電二六七八

新しい赤ちゃん用品
可愛い赤ちゃんの
ベッド 乳母車 子守バンド ベビー服 タンス 三輪車
おしゃれ用品
ネクタイ 靴下 Yシャツ 婦人肌着 アクセサリー
赤ちゃん用品と薬のデパート
シンシロ薬局
小名浜中央通 TEL・3326

綿とふとん
株式会社 吉村綿店
電話 本店 二二五七 第一工場 五五八六 第二工場 五五八七 ふとん部 五五四九

農事

除草剤使用の注意点

石城地方の田植えは最盛期に入ろうとしており除草に悩まされる農家は、最近の除草剤の普及で除草剤を使用するものが増加して来ているが、その使用方法を間違えないよう注意が必要。今後の使用法は次のとおり。

▽水稲の田植え前＝田植え三―五日前にPCPを十アール当り〇・七―一キロを全面散布し、田植えまでそのまゝにしておき、田植え後はやゝ深水にする。活着してから一週間ほどして、同量のPCPを再び散布する。

▽水稲（六月末）＝二―三番除草の時期（雑草が余り大きくない時）に前記と同量のPCPを全面散布し、水深を三―六センチにする。七月ごろ有効分けつが終り幼穂を形成し始めた時期にはMCPソーダ塩二百グラム、水中二・四D水和剤、MCP水和剤（それぞれ二百五十グラム）を條間に散布する。水和剤は水を張ったまゝ水の出入口を止めて散布し、二昼夜そのまゝとする。二・四Dは散布の前日に田の水を落して天気の良い日に散布する。一昼夜おいてから草がかくれるぐらい深水する。

▽じゃがいも＝茎や葉が黄変する時期（七月）にPCP一キロ（十アール当り）全面散布する。

▽ほうれん草＝九月から十月にかけて種をまいた直後にクロロIPCを百五十―二百グラム全面散布する。覆土は砂質の土壌では二センチぐらいに、普通は一・五センチぐらいが良い。

▽麦類＝種まき直後か二、三葉期（十―十一月）にクロロIPCを百―百五十グラムかPCPを八百―千グラム散布する。覆土は三センチぐらいにし、常に多湿な畑には使用しないこと。

▽たまねぎ＝定植する十月後から年内に一度、翌春早々にクロロIPC二百―三百グラムを全面散布する。春には大きな草を取り除いてから使用すること。

月遅れ盆の統一へ

諸橋市長の歓送会開く

市町村協議会

石城地方市町村長協議会は二十五日午前十時半から平市田町いわき民報ホールに開いた。議題は生活合理化運動として昨年、各市町村ともまちまちだった盆の行事を一カ月遅れの八月十三日から三日間行なうよう歩調を合わせることを申し合わせたほか、平土木事務所、石城失対事業所の合同庁舎建設地元負担金四百万円は県の財政指導として、各市町村の負担金は基本財政の三％に押えよとの指示を自ら無視しているものであるとして県とさらに折衝することを決めた。終って全国市長会から選ばれて来る七月四日北欧視察に出発する平市長諸橋久太郎氏の歓送会を開いた。

お盆行事は新暦や旧暦で行なっているため、生活合理化運動に支障を来たし、正月と同様、お盆の行事を統一する必要があるという声が高まって来たため、県下に先がけて月遅れ盆の統一実施に踏み切ることになった。

先に業者から石城地方市町村協議会に陳情のあった職業訓練所に「石工科」を増設することについては近く労働省などに陳情することにし、鉱害対策についても通産省が常磐地区に臨時鉱害復旧法の適用を考え、早ければことし十月ごろに鉱害復旧事業団を設ける意志があるが、予算面で大蔵省と折衝する余地があるためさらに大蔵省にも陳情を強化することにした。

なお諸橋平市長の歓送会であいさつに立った沼田内郷市長は「北欧の行政面を良く見て来て欲しい。お元気でいってらっしゃい」と激励。諸橋市長は「四日に出発、二十五日には羽田に帰国する。わずか三週間の旅行ですが、農業国でしかも社会福祉の徹底したデンマークを学び、石城デンマークを築きたい」と抱負を語った。

【諸橋市長＝中央＝の歓送会】

「異常気象対策委」発足

小名浜港異常気象対策委員会設立会議は二十四日午後一時から小名浜漁協組に市役所、警察署、海運局、漁協組、日本水難救済会、漁業無線局、海上保安部など関係十七団体の代表者二十余人が出席して開き、同委員会の設立を満場一致で決めた。なお役員については近く同委員会を開いて選任することになった。

これはチリ地震津波の来襲を契機に小名浜港を中心とした地区に津波、台風など影響を受けるような場合、お互いに情報を伝達し合い海難などの未然防止をはかるとともに、小名浜港の改善を加え安全をはかっていく目的で、委員会は異常気象が発生し小名浜港に影響をおよぼすような場合のほか、二カ月に一回定例会を開くことにしている。

磐城市森林組合の合併認可

磐城市内の森林組合合併について認可申請中であったが十六日付けで磐城市森林組合（長瀬彰義組合長）として認可された。三十日午前十時から市役所に関係者が集まり合併の事務引き継ぎを行なう。

国鉄の総合美術展

国鉄平地区鉄道クラブ美術部では二十七日から三十日まで四日間にわたり平市四丁目マルトモホール三階で総合美術展を開く。絵画、書道、写真、工芸、生花など多数が出品される。

労金借り入れ 一人平均三千円 常磐市職組で

常磐市役所職員組合（二百十八人）は三十二年五月に結成発足したが以来三年間に平市愛川町の労働金庫平支店から借り入れた金は六十二件、六十七万二千七百円に達している。これを職員組合数で割ると一人当たり三千二百円になる。

ゼブラ平配給所の電話かわる

平市十五丁目ゼブラ自転車平配給所の現在までの電話番号二三六二は六六一四番に変更。

NHK 第一 1040KC

26日

- 6・00 座談会「政局転換はどうあるべきか」小汀利得 大宅壮一 中村菊男 司会矢部貞治
- 7・20 花の星座 原田実 関口良信 井上たかし 寺本圭一 水谷良重 青木光一 柳沢真一 ペギー葉山他
- 8・00 寄席❶歌謡漫談 シャンバロー❷落語「泥組」円右❸漫才国友昭二 榎本晴夫❹落語「権兵衛狸」金馬
- 9・20 仲よし演芸会 審査員 酒井雲 神保国久 秩父重剛 曲師三船千代 木村友香

NHK 第二 1540KC

- 6・00 音楽のしおり 独唱山本幸子 札幌放送合唱団他
- 30 映画音楽「西部音楽集」解説清水光雄
- 7・00 映画座談会「海外に旅して」荻昌弘 有馬稲子他
- 30 録音「村を割った県境線」（長野県西筑摩郡旧神坂村）
- 8・00 科学談話室「病気と世相」三沢敬義 茅誠司
- 30 青年学級の友 「青年学級めぐり」駒田錦一
- 9・00 ❶ピアノ協奏曲（シューマン）❷なき子をしのぶ歌（マーラー）独唱中山悌一 ピアノ松浦豊明 N響

RFC ラジオ福島 800KC

- 6・00 カネカロンコロムビアラリー
- 35 今週のヒットメロディークボタ歌謡パレード
- 7・20 柳屋演芸会 漫談「キャッチフレーズ時代」宮尾たか志 落語「後家殺し」三遊亭円生
- 8・00 キスミーミュージックコンパクト 「星空のブルース」「テンプテーション」「雨に唄えば」
- 30 東西お笑い他流試合 ゲスト浮世亭歌楽
- 9・00 国華民謡アルバム 新潟県の巻 「佐渡おけさ」「三階節」他

NHK TV 第四チャンネル

- 6・00 月下の美剣士「にせ者」（後）加藤博司 桂小金治他
- 25 危険信号「漫才大会」天才 秀才 てんやわんや他
- 7・15 魔法の小箱 引田天功
- 20 花の星座❶ウェスタン・アルバム 関口良信他❷花のスポット 青木光一❸今週のパレード 水谷良重
- 8・00 パノラマ劇場 越路吹雪 芦田伸介 野上千鶴子 ゲスト伊志井寛夫妻他
- 43 私だけが知っている「白鳥座事件」徳川夢声 池田彌三郎 江川宇礼雄 杉葉子 特別探偵若山富三郎

民報映画案内

※【平市】28日まで

★世界館（六・五五）犯罪6号地（八・二二）すれすれ
★東映劇場（六・五〇）七色の花嫁（八・二五）花笠椿
★平館（五・一三）かくれた人気者（六・三九）燃ゆる恋草（八・一八）死者との結婚
★東宝民劇（六・〇〇）サザエさんの脱線奥様（七・三五）夜を探がせ（九・一〇）侍とお姐ちゃん
★平新東宝（七・四九）ショッキング・キー・ホール・セクシー・クライマックス・セブン（八・四九）十代の本能
★三夜東映（七・〇〇）かんざしまとい（八・一五）廃虚の銃声（九・四一）任侠中仙道
★平日活（六・〇九）君は狙われている（七・一〇）静かな脱獄者（八・四五）俺は銀座の騎兵隊
★ひかり座（七・二二）ごろつき決死隊（九・〇六）ジャングルの裸女（27日まで）
★聚楽館（六・三〇）恋に税金はかからない（八・二五）五つの銅貨（27日まで）

※【内郷市】

★綴映劇 男が血をみた時 断崖に立つ女 けものの眠り（28日まで）
★第二イワキ 新吾十番勝負 勝利と敗北 美人ぐも（27日まで）

※【常磐市湯本】28日まで

★湯本座 夜六時半 オランウータンの智恵 新三等重役当るも八卦の巻 太平洋の嵐
★三函座 夜六時半 若き日の怒り 人肌呪文 伊豆の踊子
★常磐座 夜六時半 地獄の渡り者 お嬢吉三 七つの顔の男だぜ
★常磐日活 夜六時半 白い閃光 フランキーの殴り込み 落下傘部隊 俺は銀座の騎兵隊

※【磐城市小名浜】28日まで

★国際 痴人の愛 ぽんち
★磐城座 海を渡る波止場の風 消えた弾痕
★金星座 黄線地帯 掠奪者の群 暴力娘
★銀星座 北北西に進路を取れ 誇り高き返逆者（27日まで）
★東映 大岡政談魔像篇 第三の疑惑 お染久松そよ風日傘
★第二東映 花笠若衆 風流河童川 喧嘩街道

※【勿来市植田】28日まで

★菊多館 夜六時 照る日くもる日 消えた密航船 地獄の花道
★うえた館 夜六時 羽織の大将 断崖に立つ女 第三波止場の決斗
★中央館 夜六時 美しき別れの歌 女体渦巻き島 獣の眠り
★植田ロマンス 夜六時 海賊黒鷹 肉弾戦車隊（27日まで）

※【四倉町】

★四倉国際 ぬれ髪喧嘩旅 風雲将棋谷（27日まで）
★東宝・海盛座 白銀城の対決 灰色の暴走（27日まで）

市況

魚類（単位＝円）

（二十五日午後―二十六日正午）

小名浜では底引もののツイ、定置網のイナダが好漁。江名は底引のアカもの漁があり中之作は入港船がない。

【小名浜港】底引船十四隻、定置網船三隻、小舟三十五隻

▼メクラウナギ 一万四千五百キロ 五▼小アカジ 一万三千九百キロ 二六―一一・五▼クロコサメ 一万千七百キロ 五▼トウジン 九千キロ 一五―一二▼カニ 六千八百キロ（一四）九―一五▼エビ 四千二百五十キロ 三三〇―二〇▼アカジ 二千九百七十キロ 五五―二八▼ドンコ 二千九百キロ 二五―一三▼メヒカリ 八百五十キロ 一四▼ヤナギ 二百二十キロ 七五―六二▼水タコ 百四十キロ 四八▼サメサカレイ 百四十キロ 三五―三〇▼アナゴ 三十五キロ 二二〇▼イナダ 六千二百七十キロ 一一―一七―一二五▼マトウダイ 九十五―一一〇▼ワラサ 二千キロ 一五キロ 七〇▼イシモチ 三百五十一〇〇▼アワビ 百九十キロ 六〇〇―五五五▼カイヤキ 二千五十コ 五三―四八（コ）

【江名港】底引船二隻

▼メヌキ 千キロ 七四―六〇▼中アカジ 千キロ 四三▼小アカジ 二千キロ 三五―三〇▼トウジン 二千キロ 一五

【中之作港】水揚げなし

野菜（単位＝円）

- ▼ホウレン草 一〇―一五（束）
- ▼ナルイ 五―一（〃）
- ▼タマナ 一二―三（キロ）
- ▼ネギ 一〇―一六（束）
- ▼タマネギ 一三―一八（キロ）
- ▼大根 七―一三（キロ）
- ▼ゴボウ 五〇―二五（〃）
- ▼ニンジン 一五―一三（束）
- ▼ナス 八〇―六〇（キロ）
- ▼キュウリ 二〇―一〇（〃）
- ▼バレイショ 二三―一〇（〃）
- ▼サツマイモ 一五―一三（〃）
- ▼インゲン 四五―二〇（〃）
- ▼ネショウガ 六〇―四〇（キロ）
- ▼ニラ 八―一三（束）
- ▼トマト 六〇―三〇（キロ）
- ▼サヤ豆 四〇―一五（キロ）
- ▼グリンピース 三〇―一五（〃）
- ▼モヤシ 一五（〃）
- ▼玉子 一二―九・五（コ）
- ▼タケノコ 四〇―一〇（キロ）

果物

- ▼リンゴ 五〇―三〇（キロ）
- ▼イチゴ 一五〇―一〇〇（〃）

（丸平青果市場調べ）

タクシーの御用命は 安全・軽快の 2343 5551番へ（フミヨサン ゴゴゴイ）
新型大小新車
常磐交通自動車 タクシー営業所

財団法人 松村病院 産室新設
平市南町23 電（代）2161
産婦人科 部長 佐藤稔
外科 院長 松村亨
整形外科 部長 堀野愛雄
性病科 医員 豊川保雄
内科 部長 高木浩雄
胃腸科 部長 四戸隆太郎
神経科 部長 坂本剛
呼吸器科 部長 金子甚蔵
精神科 部長 坂本剛
放射線科 部長 四戸隆太郎
入院・往診随時（完全給食・完全看護）

太平櫻
大平酒造合資会社

乗用車 運転者募集
▽年令 満二十才以上、経験二年以上
▽平市内在住者で通勤可能な方
▽給与 月収一万円以上
※右希望者は履歴書及び免許証持参の上至急ご来社下さい 委細面談
株式会社 原田商会
平市材木町17（日産自動車斜向）電三四八八

急募
▽看護婦 若干名
▽用務員 二名（20―40才）
▽履歴書持参下さい、面接の上決定いたします
福島整肢療護園
平市中平窪 電三四八九

求む
▽パーマ技術者三名見習二名、優遇▽東京池袋レディ美容室▽委細面談28日午前
湯本上町岡田園茶舗

女子 従業員募集▽中卒以上20才まで▽旧市内在住者▽面接日七月四日午後一時▽履歴書持参 平市田町ひかり座

運転手（三輪）募集▽通勤▽25才前後▽経験二年以上▽履歴書持参、委細面談 平市正月町電四六三九 平駿東

奥様 余暇利用出来る健康な方五名▽高収入▽御希望者は履歴書持参▽委細面談▽平市五丁目安田生命月掛営業所

重量挙に日本高校新

鈴木平工 渡辺磐高の両選手

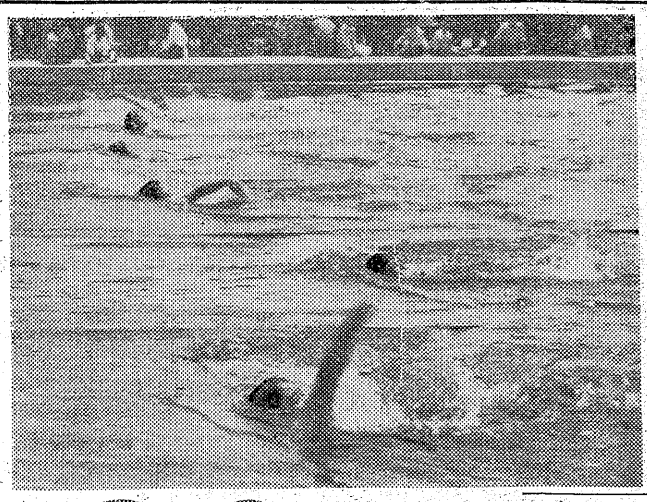

県高体

第六回県高校体育大会は二十五日から郡山市で熱戦の幕を開いた。重量挙競技はこの日に全種目を終わり、鈴木光男(平工)=フェザー級=渡辺泰行(磐高)=ライト・ヘビー級=の両選手が日本高校新記録を樹立するなど石城勢の独壇場だった。総合では平工が五連勝の輝かしい記録を立てた。また相撲で小名浜水産高弓道では勿来高が男、女とも、卓球男子では磐高がそれぞれ優勝した。

【重量挙】
▽フライ級❶三井省三(平工)二六五キロ=県高新、大会タイ(P八〇=日本高タイ、県新、大会新、S八〇、J一〇五=日本高タイ、県高新、大会新)❷渡辺(磐高)❸佐々木(内高)
▽バンタム級❶川崎武(平工)二八〇キロ=大会新(P八五、S九〇=大会新、J一一〇)❷新妻(内高)❸遠藤(磐高)
▽フェザー級❶鈴木光男(平工)二八七・五キロ=大会タイ、県高タイ(P九二・五=日本高新県高新、大会新、S八五、J一一〇)❷佐藤(内高)❸磯上(平工)
▽ライト級❶玄葉秀男(平工)二七〇キロ(P八〇、S八五=大会タイ、J一〇五)❷木村(磐高)❸大内(小名水)
▽ミドル級❶小松鴻一(磐高)二八五キロ(P八〇、S九〇、J一一五)❷鈴木(平工)❸吉田(平工)
▽ライト・ヘビー級❶渡辺泰行(磐高)三四五キロ=日本高新、県高新、大会新(P九七・五=県高タイ、S一〇七=日本高新大会新、J一四〇=日本高新、県高新、大会新)
▽総合❶平工28❷磐高21❸内高11❹小名水3

【相撲】
▽団体リーグ戦❶小名水産の勝❺平工

【弓道】
◇男子▽団体❶勿来3勝
▽個人❷渡辺(勿来)
◇女子▽団体❶勿来3勝
▽個人❶園部朝子(勿来)❸木内(同)

【卓球】
◇男子▽決勝
磐高3—1原高

鈴木選手

渡辺選手

好間一小で校舎増築

好間第一小の第二期校舎増築工事が着工された。総工費二千八百万円で鉄骨モルタル二階建て、千五十平方㍍=普通教室十一、特別教室四=で、八月中に完成する。

同校は一月十七日失火から校舎の大半を焼失し、三月の第一期工事に続いて着工されたもの。

原水爆禁止県大会

平市公会堂に一千人参加

3日

原水爆禁止県大会は七月三日午後一時から平市公会堂本館に県内各地から約一千人が参加して開く。特別講師は日本原水爆協事務局長黒田秀俊氏。

学校めぐり

内町小で体位向上に竹棒登り

内郷市内町小学校(校長坂本朋之氏)の低学年児童は、体操時間に"はん登棒"運動を行なっている。これは高さ四㍍の竹棒十八本を鉄枠でささえたもので、児童達は腕力だけで登った。

【竹棒のぼりをする子供達】

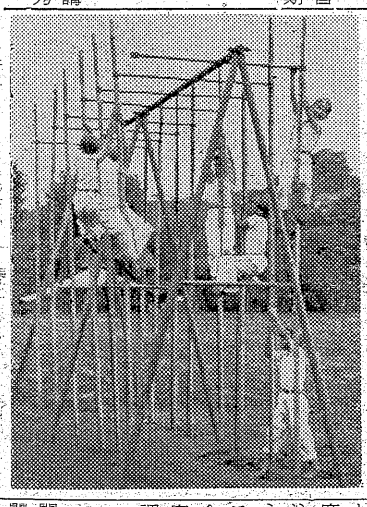

新校舎は第一校舎の裏側に造られ二学期から使用される。この第二期工事が完成すると火事のため教室不足で今も一年生に使用させ開校当時からある校門両側の五十年の歴史を持つ二百五十平方㍍の校舎二棟もいよいよ姿を消すことになった。

県下図工教育研究小名浜大会

県教委など主催の第八回県下図工教育研究会小名浜大会は二十五日午前八時から小名浜一中体育館に浜通りの小中校図工担任教諭らやく二百五十人が[illegible]て開かれた。大会は勿来市植田中藤田政明教諭の「中学校における工作指導」小名浜一中吉田泉洲教諭の「情操教育について」の研究発表があり、午後から引き続き県教委渡辺指導主事ら三人の指導講演があって三時三十分散会した。

なお会場には県下第一回学童版画作品が展示され好評を呼んでいた。

藤原川河口、泳げぬ

磐城保健所 汚染調査で濁度高く

海水浴シーズンを迎え磐城保健所は磐城市下川、小名浜、永崎地区海水浴場など五カ所の第一回海水汚染調査を行なった結果、藤原川とその河口(下川海水浴場)は濁度高く、衛生上支障があるので遊泳には不適当であり、他の小名浜永崎など四海水浴場は支障がないことがわかった。なお平保健所は今月下旬までに四倉、薄磯、沼ノ内、豊間の四海水浴場の海水汚染調査を行なう。

江名で納税者の声を聞く相談所

国税庁は七月一日から十日間全国的に「納税者の声を耳く旬間」を行ない、期間中は一般納税者に対して権利救済の手続きを周知するほか、不平不満を広く聞いて税務行政改善を図ることになった。また仙台国税局協議団創立十周年を記念し、巡回相談所を開設することになったが、平税務署管内では七月四日午前十時から午後四時まで磐城市江名公民館で開くなおこの期間中は同署では職員が納税者の自宅を訪問、納税に対する不平や意見などを聞くことになっている。

飯野八幡宮で拝殿 屋根ふきかえ竣工

平市八幡小路飯野八幡宮(宮司飯野盛男氏)では皇太子殿下ご成婚奉祝記念として、拝殿屋根葺替工事を七十五万円で行なっていたが二十六日午前十時から同神社に関係者約七十人が参加して竣工報告式を行なった。神殿にタマグシを捧げ、竣工を喜び合い、正午から祝賀式に入り、飯野氏からこの工事に貢献した志賀盛栄、鈴木章夫鈴木金明、鈴木武千代、野沢欽一郎、馬目重蔵の六氏に感謝状が贈られた。

常磐市青文協でフォークダンス

常磐市青文協は七月から毎月の第一、第三日曜日午後六時から湯本公民館でフォークダンス講習会を開催する。講習無料。講師は奥井俊一氏。

計算尺講習会は来月11日に延期

二十七日平商工会議所で開く予定だった計算器講習会は講師の都合で七月十一日に延期した。

天気予報

お食事処 玉半提供

(小名浜測候所発表)

【今晩】東風、曇り。
【あす】東風、曇りで時々雨
【海上】今晩はおだやか、あすは次第に風波が出る。また今晩からあすにかけて霧と雨のため見通しが悪くなる。

純益 六万円贈る

津波見舞舞踊会

登門会、平芸妓芸妓屋組合主催、登柳会後援によるチリ地震津波災害見舞義援金募集花柳流舞踊会が二十五日午後一時から平市公会堂本館で開かれた。花柳登代蔵さんら登門会員が五時間にわたって熱演、会場は約千人の観象で盛況だった。利益金六万円を近く福祉事務所を通じて災害地に贈る。【盛況だったチリ地震津波災害見舞花柳流舞踊会】

水温22度

県高新二つを樹立

浜通り高校水上競技大会

【右から櫛田(内定)柳沼(磐女)選手㊤女子百㍍背泳決勝】

石城地区水泳連盟主催浜通り高校水上競技大会は二十六日午前九時半から磐女プールに男子四校、女子五校五十選手が参加して行なわれた。今年初の公式水上競技大会にもかかわらず気温二十四度、水温二十二度という好コンディションに恵まれ、女子百㍍バタフライで内高定時制の櫛田槇江、磐女の柳沼美亜子の両選手が県高新を樹立するなど好記録が出た。午前中の記録次のとおり。

◇男子▽二百㍍自由型❶武藤与士昭(四高)2分51秒5❷大内(同)❸穂積(磐高)
◇女子▽百㍍バタフライ❶櫛田槇江(内定)1分40秒0=県高新、大会新❷柳沼美亜子(磐女)1分42秒9=県高新、大会新❸草野(四高)▽百㍍背泳❶小湊百々子(四定)1分37秒3=大会新❷鈴木(磐女)❸諸橋(四高)

学校給食婦が身分保証請願

平一小松本久子さんら学校給食婦十人は二十四日、議会に学校給食婦の身分保証を請願した。請願書によれば、病気、負傷をしても何ら保証のない重労働に対し❶社会保険、厚生年金、失業保険金を適用❷昇給率の少ない給料に対し、勤続年限、経験年数を加算して昇給させる❸市雇員同様に退職金制度を設置することを請願している。

未回収の場合、一本から五円徴収

牛乳空ビン集めに新手

内郷市営乳牛処理場は五月中は空瓶回収を行ない九十五%の回収成績を上げたが完全回収を目的に市内五十四カ所の乳牛販売取扱所、今後未回収の場合は一本につき五円を徴収することを通告した。このため牛乳取扱店は配達家庭の住所、氏名を明記し完全回収を実施するほか一般家庭に必ず空ビンを取扱店に返すよう要望している。

磐城でも成人学校を開講

磐城市教委、小名浜公民会では成人学校孔版科を七月一、五、六、八、十二、十三日の六日間、午後五時半から七時半までの二時間、小名浜公民館二階で講習会を開く講師は武田清氏。受講希望者は二十九日まで受講料五十円を添え同公民館まで申し込むこと。

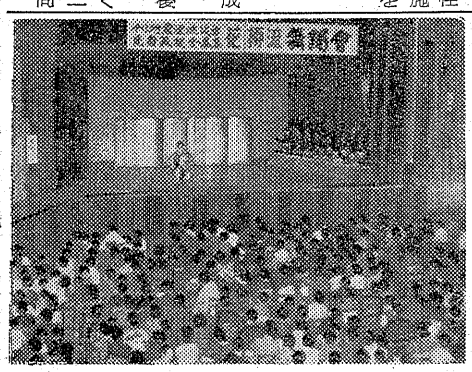

白セメント 野内 平市四丁目 電代四一〇一

皮膚科 泌尿器科 性病科 三浦医院 平市材木町 電四二四七(税務署前遊園地隣) 三浦正男

士紳 皮バンドは… 水松 平駅前大通 電四七〇一

厚生医療指定病院 財団法人 竹林病院 本院 平市十五丁目三十米通り 電四一三一二 分院 平市小太郎町市役所前 電四一三三

いながらにして東京のふん囲気を味わえる洋酒と音楽の店 Ocean BAR 慕情 勿来市植田町金畑電604 女店員募集 高給支給 委細面談

ヤマハ YAMAHA

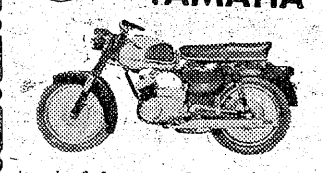

オートバイ		
250CC	スポーツカー	¥185.000
250CC	YDⅡ	¥168.000
125CC	YAⅢ	¥125.000
スクーター	175CC	¥150.000
モペット	50CC	¥55.000

ヤマハ全車種 福島県特約店 平自動車工業株式会社 内郷・小島TEL・3811・3812

各階に公衆電話が入りました

一階は飲みものスタンドに。二階は表の入口から二階にあがる階段の踊り場に。三階、四階は東のベランダ側に。五階は食堂から屋上にあがる階段の踊り場に。

優秀な人材募集
男子店員、高校卒 一名
女子店員、高校、中学卒 各五名
警備係、警察官の恩給のある方 三名

越藤 平市

けんらん、ひばりの男装

↑弁天小僧　地図のない町　聖なる漁夫　悲愁

ひばり十八番　弁天小僧

東映京都映画。佐々木康監督作品。美空ひばり、里見浩太郎主演。色彩。

孔雀秘帖　東映京都映画。内出好吉監督作品。東千代之介、花園ひろみ主演。色彩。

十三の魔王　東映東京映画。松田定次監督作品。片岡千恵蔵、高峰三枝子主演。（29－5日三夜東映）

地図のない町

医師の慎介（葉山）は妹が暴行されたのと、昔の恋人加代子（南田）がいるのでスラム街に下宿、その老医師笠間（宇野）の診療所で懸命に働いた。暴力団あずさ組に泣く住民は笠間に交渉をたのむが、彼は借金がある。住民が金を出しあって返済しようとしたとき彼が一味に襲われ重傷。あずさ組長は加代子の父養七の貸金のカタに彼女を妾にした。慎介はあずさを殺す決心をして忍び込むが、彼は殺されていた。一方加代子は手を血だらけにした養七に会うが、彼も殺さぬという。殺人は笠間だった。そして彼は自殺した。慎介は加代子と共に佐紀子を励まし笠間医師のあとを継ぐ決心をする。日活映画。中平康監督作品。

傷だらけの掟　日活映画。阿部豊監督作品。南田洋子、葉山良二主演。

刑事物語　前科なき拳銃　日活映画。小杉勇監督作品。益田喜頓、中川姿子主演。（29－5日平日活）

聖なる漁夫

ファーラ姫はデランに求愛されるが、彼女はボルディ王子を愛しており、怒ったデランは彼女の出生の秘密を暴露した。ファーラは男装してヘロデを殺そうとガリラヤへ向うが、嵐に襲われキリストの教えを説くヨハネに救われた。彼女をかくまった怪力の漁夫サイモンはキリストの教えをにくしみながらも奇蹟をみて心を動かした。ヘロデはヨハネの首をはねるが大旋風が起こり、サイモンは高弟となりペテロと名のった。ファーラはヘロデに迫るがかけつけたサイモンの姿は姫にキリストの教えを呼びさました。短剣をすてたファーラはサイモンと共にボルディを追うが、デランは彼の命ととりかえにサイモンに奇蹟を願った。果して癒えたデランは三人の逮捕を命じて死んだ。新王に決まったボルディを残してファーラ姫はキリストの教えを奉じて一生を送る決意をする。米・センチュリオン・フィルム映画。ハワード・キールスーザン・コーナー主演。色彩。

V1号作戦　英・エロス・フィルム映画。マイケル・レニー、パトリシア・メディア主演。（28－4日ひかり座）

悲愁

ロンドンの孤児院で育ちコーラスガールから新聞のコラムニストになった美しいシーラはアメリカに渡りハリウッド映画記者として活躍中作家のスコットと会い親しくなった。彼には精神病院にいる妻と一人娘のあることを聞かされていたが彼はすでに小説の筆を絶ち金に苦しみ酒に溺れていた。脚本の執筆をたのまれた彼は元気づきシーラを誘ってメキシコへ行き愛情を告げる。シーラは再起をすすめ、彼もやっと長篇を書きはじめるが再び倒れ、シーラとも和解して一九四〇年クリスマスも近いある日、スコットは第六章まで書き進めて、シーラの愛に感謝しながら心臓マヒで不帰の人となった。廿世紀フォックス映画。デボラ・カー、グレゴリー・ペック主演。色彩。

大都会の女たち　廿世紀フォックス映画。ホープ・ラング、スージー・パーカー主演。色彩。（28－4日聚楽館）

続次郎長富士

黒駒の勝蔵を倒して清水へ引揚げた次郎長（長谷川）の許におしかけ子分七五郎（本郷）が待っていた。石松（勝）と七五郎は仙右衛門の仇討ちして旅に出たが、反次郎長派の勇蔵は仲間割れを計る。次郎長は二十八人衆を連れて勇蔵の家へ斬り込み大喧嘩となるところを青年代官山下（市川）の裁きで治まる。石松は三百両の金がもとで都鳥兄弟に殺され、黒竜屋、勇蔵の連合軍の中へ同勢四人の次郎長が進む。同じころ清水で留守を守る大政、七五郎らは勇蔵のかん計を知り駈け出し、死斗の末、勝ちどきは清水方にあがる。大映京都映画。森一生監督作品。色彩

海蛇大名　大映京都映画。弘津三男監督作品。鶴見丈二、近藤美恵子主演。

扉を叩く子　大映東京映画。井上芳夫監督作品。川崎敬三、野添ひとみ主演。（29－8日世界館）

親鸞（らん）

のちの親らん（中村）は幼なくして慈円僧正の許で得度、比叡山に登って修業をつんだ。大和法隆寺で究学中の彼のもとに恋に陥った実弟朝麿が恋人梢とともに救いを求めてきた。朝麿は野武士風の男の溫情を受けるが彼こそ稀代の盗賊天城四郎だった。京へ戻るとき正体を現わした天城一味に梢を奪われ失意の朝麿を送って叡福寺へ籠る。親らんは三年ののち僧正の実兄の娘玉日姫（吉川）を知った姫に魅せられた親らんは再度叡山に登る。ある夕、加茂川のほとりで野党から女を救うが、偶然にも玉日姫で、その夜以来忘れることが出来ず、夜にまぎれて姫の屋敷へ忍ぶ親らんの姿が見られた。仏徒として自責の念に堪えられず、それを追う玉日姫に魔手をのばす天城一味の頭上にいつしか親らんの竹杖がうなりを立てていた。東映京都映画。田坂具隆監督作品。色彩。

警視庁物語　聞き込み　東映東京映画。飯塚増一監督作品。堀雄二、山東昭子主演。（29－5日東映劇場）

青春残酷物語

真琴（桑野）は中年男にホテルへ連れ込まれるところを清（川津）に助けられ、翌日二人は関係が出来た。清はアルバイト先きの人妻政枝と関係があったが真琴の真情にひかれ同棲した。真琴の姉由紀が何を言っても無駄だった。金のため真琴が車を持つ中年男を釣り清が強請するが、彼女は妊娠していた。由紀が昔愛して破れた医者の松本は工場街で診療所を開き看護婦茂子と関係をもっていた。由紀が訪れるとそこで子をおろした真琴がねていた。中年男に訴えられて二人は警察へ行くが情状酌量されて帰された。清は守る力がないといって別れようというが、愚連隊が女を貸せといっておどした時承知せず殴られて死んだ。真琴はフォードの男に誘われて車にのるが突然飛びおり、十数米引きずられて動かなくなった。松竹大船映画。大島渚監督作品。色彩。

しかも彼等は行く　松竹大船映画。大野徹郎監督作品。芳村真理、津川雅彦主演。（29－5日平館）

娘・妻・母

坂西家はあき（三益）を中心に長男勇一郎と妻の和子（高峰）らと末娘が住む。嫁いでいた早苗（原）が婚家から戻っているうちに夫は事故で死亡し、保険金をもらうことになる。勇一郎は家を抵当に妻の叔父に融資したが、さらに五十万を申しこまれ早苗に用立てを頼む。早苗は学友にすすめられ五條と見合いをした。早苗、春子に次男の礼二と妻の美枝らは甲府のブドウ園に遊び、早苗は技師の黒木（仲代）に好意以上のものを感じ、上京した黒木と早苗は美術館の帰り接吻した。勇一郎の融資が失敗し家族会議を開くが、老後の母を誰が面倒みるかで話がもめる早苗は母を引き取ってもという五條の許への再婚を決意し、黒木を呼び出して別れた。しかしあきは養老院へ入院手続きをしていた。そこからの手紙をみた和子は心のわだかまりをすて赤の他人と思えばうまくやってゆけるという言葉を再びかみしめてみる。東宝映画。成瀬巳喜男監督作品。色彩。☆

サラリーマン御意見帖　出世無用　東宝映画。岩城英二監督作品。小林桂樹、中島そのみ主演（29－12日東宝民劇）

太陽と血と砂

史郎（松原）は絵を描く順子（三ツ矢）に気をひかれながら姉光子と婚約者吉川のヨットに同乗したが、海へ飛び込み泳ぎ出した。そのあとへ愚連隊風の一夫ら三人が来て光子をボートにのせ沖へ出て暴行した。恋人にも見すてられた彼女は自殺し、史郎は復讐を誓う一夫は吉川の勤める会社の社長令息で吉川に口止めしてあり、警察は本人が訴えなければ罪にならないという。彼は一夫らにジャックナイフでせまり捕えられて少年院に送られた。出所した彼はチンピラ仲間に入り順子の危地を救い、一夫の妹と知り驚く。史郎は次々と復讐をとげ、許してくれと絶叫する一夫を自分と同様に手足を水上スキーに縛りつけ、モーターボートをスタートさせる。新東宝映画。小野田嘉幹監督作品。

勝利者の復讐　新東宝映画。小森白監督作品。細川俊夫、小畑絹子主演。（29－5日平新東宝）

↑続次郎長富士　親らん　青春残酷物語　娘・妻・母　太陽と血と砂

祝いわき民報創刊十五周年

呉羽化学工業株式会社錦工場
呉羽化成工業株式会社錦工場

取締役工場長　浦山武一

勿来市錦町落合一六