夕刊 いわき民報
発行所 平市田町63 いわき民報社 社長 野沢武蔵 電話（代表）4161番
◎ いわき民報社 1960

名男 じゃんがら 本舗 みよし

酒蔵二階から飛び降り二人重傷

矢吹酒造店で酒蔵を全焼

高久 酔った作男が焼死

三十一日午後八時五十九分ごろ平市高久字馬場四六矢吹酒造店＝矢吹清貞さん（㊤）、銘柄「清盛」＝石造りの酒蔵から出火、酒蔵一棟三十九・六平方㍍の木造部を全焼、同十時三十分ごろ鎮火した。このため酒蔵の一階に酔って寝ていた作男の遠野町上遠野字白幡四椎名寿雄さん（㊂）は逃げ遅れて焼死したほか、二階に寝ていた杜氏藤沢秀雄さん（㊂）と杵淵静晴さん（㊂）の二人はやく四㍍下の中庭に飛び降り助かったが、二人とも足をねんざ三カ月間の重傷を負い、同市下高久仁科医院に収容された。損害三百五十万円。原因は椎名さんが焼酎を飲み、酔ったままコタツに入って寝たので、そのコタツをけとばしそのためフトンに燃え移ったものではないかと平署ではみている。

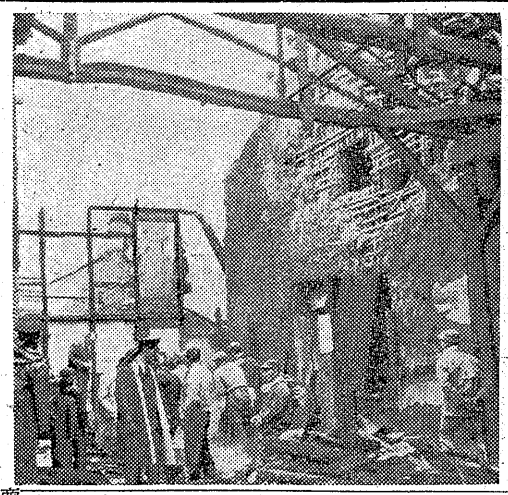

花見酒六千リットルに放水

ダメなら焼酎の原料

酒蔵には六千百九十八㍑入れタンク十一本に新酒約七万二千㍑が貯蔵されていた。同酒造では新酒の仕込みも終り杜氏六人のうち三人は三十日に引き揚げ、三人が残って後片付けをしていた矢先の火事で、密閉されていた十本は何ら損害はなかった。

税務署では会津若松の福島県醸造試験場長島長治氏を招き、一日午後四時ごろ同氏立合いで品位検査を行なうことになったが、たとえ多少過しなおしたとしても清酒としての市販は無理ではないかと考えられている。

問題は花見酒として一日から市販する一本のタンクで三十日ごろ過し、出荷するばかりとなっていたためタンクのフタが開いていた。ここに放水のシブキがかかり酒に水が入った。市販する酒だけに平場合はタンク一本六千百九十八㍑で七十万円からの損失となる見込み。

芳賀間税課長の話＝長島場長の検査を受けないとわからないが、これまでの例からみても一度キズものとなると救いがたいのではないかと思う。焼酎原料に回すしかないだろう。

【矢吹酒造店酒蔵の火事現場】

優良業者四氏を表彰

平市、メートル法記念に

平市ではメートル法公布を記念して四月中ごろ優良業者の表彰を行なう。受賞者はいずれも平市メートル法実行期成委員会委員として商品の建値標示、店員にメートル法を指導するなどメートル法の実施を率先励行して来た。

小沼武雄（一丁目八、小沼茶店）▽志賀盛業（四丁目魚市場小売店）▽矢田部力（田町一丸共栄物市場菓子店）▽斎藤六之丞（南町七八、丸サ青果市場小売店）

鎌田地区青年会の新役員決まる

平市地区青年会では三十日午後七時から町内公民館で定期総会を開き、次の通り役員改選を行なった。

▽会長＝高島久玄（再）▽副会長＝川崎和男（新）藤田誠一（再）▽庶務＝木村誠志（再）阿部太（新）▽会計＝鈴木長英（新）高羽武（新）▽体育吉村義男（新）小野昌司（新）▽教養＝高島資郎（新）鯨岡健治（新）大体育科卒のベテランを新採用の

酒井平土木事務所長が勇退

県で人事異動発令

県では三十一日土木事務所長、係長など五百三十二人に及ぶ第一次異動を発表したが、石城管内の異動は五十人に達し、酒井平土木事務所長が勇退、その後任には県計画観光課の高橋農主任技師が抜てきされた。石城地方の異動次の通り（カッコ内は旧任）

▽平土木事務所長　高橋農（計画観光課）▽臨時石城地方失対事務所総務係長　佐藤好（臨時石城地方失対事業所総務課）▽安積事務所税務課　大橋久昭（石城事務所税務課）▽伊達事務所経済課　鈴木豊（石城事務所経済課）▽安積事務所（会津総合伝習農場）佐治三千男（園芸原種農場）▽双葉経営伝習農場　芳賀力（園芸原種農場）▽平労政事務所北野和男（県総合計課）▽白河保健所　青木弊夫（石城福祉事務所）▽石川保健所　斎藤開雄（磐城保健所）▽平保健所　遠藤芳雄（相馬福祉事務所）▽同　舞木利男（平土木事務所）▽同　坂上勇一（須賀川保健所）▽同　岩田吉雄（二本松保健所）▽喜多方保健所　遠藤里次（平保健所）▽平保健所　新妻通郎（飯川総合開発工事々務所）▽丹正三（平保健所）▽浪江保健所　斎藤熙（高橋保健所）▽平保健所　高久公民館〃　関場孝和　豊間公民館〃　四家市蔵　社会教育係兼務指導係　坂本安藤恵美子　鈴木美昌　事務局事務補助　智富塚義彦　事務局運転手　遠藤菊次郎　大谷武雄　大和田喜宗　芳賀正義　▽嘱託を解く　豊間公民館嘱託　高久〃　夏井〃　草野〃　▽嘱託を解く　四家市蔵（豊間公民館主事）　坂本豊一（夏井〃）　佐藤守（草野〃）

人事消息

◇郡山署に栄転が決まった平署交通係長菊地巧警部補と、棚倉に栄転する同署交通課第山銀蔵巡査部長はあいさつのため二十九日本社を訪れた。菊地警部補は三日午前九時二十五分平発磐東線、柴山部長は二日同列車で赴任する。

寸言

▼花見シーズンに酒蔵焼く。これからというのに花見酒がフイになってはヤケ酒にもならぬ。

▼酒の販売競争が激しくなってきた今、焼死者を出すとは全く気の毒。

天気予報

お食事処 玉平提供

（小名浜測候所発表）

【今晩】北西の風やや強く、曇り時々晴れ、山ぞいではしぐれる【あす】北西の風やや強く、晴れたり曇ったり。海上　今晩はシケ模様、あすは始めシケ模様だが次第におさまってくる。（なお一日午前十時四十五分強風注意報が発令された）

中小企業労の最賃制を協議

県労協主催の第一回東北六県最賃委と中対オルグ合同会議は四月二日正午から二日間、常磐市水野谷は三十日午前十一時から植田公民館で開き旧勿来市役所庁舎を植田公民館として植田町後宿地内（埋立地）に移転、実施促進方について市当局に陳情することをきめた

勿来庁舎を公民館にと陳情

勿来市植田公民館運営審議委員会は三十日午前十一時から植田公民館で開き旧勿来市役所庁舎を植田公民館として植田町後宿地内（埋立地）に移転、実施促進方について市当局に陳情することをきめた

山岸税務課長が総務課長に

平市役所、教委で異動

山岸清水氏

平市役所と平市教育委員会では一日付で人事異動を発令した。市役所では議会事務局長になった松本茂雄氏の総務課長兼任を解き、税務課長だった山岸清水氏を総務課長とし、後任税務課長は四月中に決める。市教育委員会では初の専任平公民館長に社会教育指導主事新家芳美氏を起用したほか八人の新職員を採用、豊間、高久、夏井、草野各公民館の館長を嘱託館長としたほか、二、三年来懸案だった公民館主事を各公民館に配置した。このほか体育指導主事として教育大体育科卒のベテランを新採用の予定。（カッコ内は旧任）

【市役所】

総務課長併任を解く　松本茂雄　議会事務局長　総務課長　山岸清水　税務課長兼保険課長　税務課長事務取扱い樋口正助役　平臨保館長兼務　福祉事務所長　須藤茂右衛門

【教育委員会】

平公民館長兼社会教育係　新家芳美　平公民館長兼務　長谷川政　教育長　柏源信彦　庶務課庶務係長　吉田豊稔　学務課学校教育係長　斎藤守滋　庶務課庶務係　松本益雄　学務課学校教育係　大嶺惠子　高久出張所勤務　国井国男　▽新採用　児玉裕治　猪狩壬生彦　平公民館主事　夏井公民館〃　猪狩壬生彦　草野公民館〃　新妻忠男

出火御見舞御礼

三十一日夜出火の際は早速お駆け付け下され消火に御協力を賜わり且つ御見舞を頂き有難うございました　混雑にとりまぎれお見舞を頂きながら御芽名お伺い洩れもあると存じますので略儀ながら紙上にて御礼申し上げます

会名会社 矢吹酒造店
矢吹清貞
平市下高久字馬場四六（高久）九

近火御見舞御礼

三十一日夜近火の際は早速お駆け付け下され消火に御協力を賜わり且つ御見舞を頂き誠に有難うございました　混雑にとりまぎれ御芽名お伺い洩れもあることと存じ略儀ながら紙上を以ってお礼申し上げます

会名会社 本馬酒造店
本馬政雄
平市下高久字馬場竜（高久）五番

橋本チヨ（平光寮）▽平光寮　布川隆子（福島学園）▽石城家畜保健衛生所　相良芳郎（耶麻家畜保健衛生所）▽耶麻同　草野康（石城同）▽勿来農業改良普及所　影山良知（農事試験場）▽会津総合伝習農場　熊木政次（平林業事務所）▽平農業改良普及所（喜多方農業改良普及所）▽臨時石城地方失対事業所　鈴木昌二（猪苗代土木事務所）▽保原土木事務所　蓬田善市（臨時石城地方失対事業所）▽平土木事務所　高橋直敏（小名浜港務所）▽郡山土木事務所　松田忠倫（須賀川土木事務所）▽喜多方土木事務所　瀬野豊司（臨時石城地方失対事業所）▽平土木事務所　石井三男（会津総合伝習農場）▽平土木事務所　石行（建築課）▽田島土木事務所　智野畑田昌宏（鮫川総合開発工事々務所）▽須賀川土木事務所　猪狩利夫（小名浜港務所）▽教委　富塚義彦（石城職業訓練所）▽医科大学付属病院　阜川克子（平光寮）▽同　櫛田康（平農業改良普及所）▽同　小野正夫（勿来同）▽退職　酒井左久寿（平土木事務所長）

火薬協会役員会

地方火薬協会役員会は四日午後一時から県石城事務所会議室で開く

平さくらまつり協賛売出し　4月2日……18日まで
●2階 肌着と靴下の新安値発表
●毛糸（純毛）中細1本（500㌘）780円
特に毎日2点のサービス品を提供いたしております
ご入学・ご旅行のシーズン期！
●1階 いますぐお召しになれるお仕立きものの会
●高校制服お仕立承っております
問屋さんの持越品処分（服地売場において）
春・冬ウール地（純毛ツイード）W巾1㍍ 480円均一
皆様の利益を護る店
大黒屋平本店
TEL・2219

死傷者四千二十五人

これでも四百五十人減

災労の年昨

平労基署管内の昨年一年間の災害による死傷者は死者五十六人、重軽傷（休業八日以上）三千九百六十九人の計四千二十五人。これは前年に比べて死者は六人増加したが、重軽傷者は逆に四百五十七人減っている。災害者の主なものは石炭関係が死者三十八人（全体の五十三・五％）重軽傷者二千九百二十一人（同七十三・五％）で一番多く次いで建設業が死者十五人（同二十七％）重軽傷四百五人（同十％）製造業死者四人（同七％）重軽傷者三百五十八人（同九％）林業は死者（同五％）重軽傷者六十一人（同二％）などの順で、一番少ないのは漁業の負傷十三人となっている。この災害数は労基署が三十二年から産業災害防止五カ年計画を樹て、防止に当っているが三十四年には計画では石炭関係を除いたものの災害数を千七十八件とし、その結果はそれより四件少ない好成績を納めた。また災害の主な原因は墜落、取扱い運搬の不注意、動力揚重機、岩石などの飛来崩壊など。各産業別の災害状況は次の通り。

▽製造業＝死者四人、重軽傷者三百五十八人で、前年に比べて死者三人、重軽傷者十五人が増加している。死者は動力運搬機四人、墜落四十七人、手動揚重機二十二人などとなっている。

▽建設業＝死者十五人、重軽傷者四百五人で、前年に比べて死者七人、重軽傷者三十六人が増加している。これは活況を呈して来ている製造業と建設業が増加しているもので、死者の主な原因は建設業だけで、岩石の飛来や崩壊によるものが最高の五人を示し、次いで動力運搬機によるものが三人、爆発事故二人、墜落二人など。また重軽傷者は取扱い運搬百四十三人、飛来百四人、墜落四十七人、手動揚重機二十二人などとなっている。

▽貨物取扱い業＝死者二人、重軽傷者九十二人で、前年より死者一人が減少し、重軽傷者は逆に二人増加。動力揚重機と爆発で二人が死亡したもので、災害の主な原因は取扱い運搬四十二人を最高に手動揚重機十四人、墜落五人、動力揚重機四人、飛来四人など。

▽林業＝死者三人、重軽傷者六十一人で、前年は死者は一人もなく、重軽傷者は四人減った。死者は木材の下敷きか運搬機によるもので、原因の主機は取扱い運搬十九人、手動運搬機十四人、飛来崩壊十三人、手動機工具十一人の順。

▽石炭鉱業＝死者三十人、重軽傷者二千九百二十一人で、前年に比べて死者二人、重軽傷者五百二十三人で、前年は死者二十一人、重軽傷者五百四十四人で、前年より九人増えた。

▽運輸業＝重軽傷者六十四人で前年より死者が一人増え、重軽傷は一人減。動力運搬機で二人が死亡したほか、手動揚重運搬機、取扱い運搬でそれぞれ四人ずつ負傷している。

▽漁業＝重軽傷者十三人だけ。前年は死者二十二人、重軽傷者二十四人に比べて好成績だった。

▽その他＝死者二人、重軽傷者十五人、前年より死者が一人増え、重軽傷は一人減。動力運搬機で二人が死亡したほか、手動揚重運搬機、取扱い運搬でそれぞれ四人ずつ負傷している。

四人が県大会入賞

母子家庭音楽コン予選で

県と県未亡人連絡協議会など主催の第六回全国母子家庭音楽コンクール県大会は二十九日午前九時から会津若松市民会館に県下から七十五人が参加して開かれたが石城地方から参加した児童六人、母三人の計九人のうち四人が入賞した。入賞者次の通り。

◇児童の部▽第四位　平小六年、酒井顕「春のあしおと」▽第五位　磐崎中一年、大井川世子「麦ふみながら」◇母の部▽第四位　勿来市山田　森山千鶴「アリラン」▽第五位　平市一丁目、酒井チイ「ベチカ」

有利なアスパラガス

畑のすみを利用して栽培できるアスパラガスは農家の副業にも適当で、栽培の方法によってはかなりの収益もあげ得る。現在その種まきの時期で、栽培技術、品種などの要点は大要次の通り。

▽性状　多年性の宿根草で、貯蔵根の上にある短い地下茎から発芽する。この芽が翌年の茎となるのを収穫する。アスパラガスは雌雄異株であり秋になると雌株には小さい赤い色の果実ができる。

▽栽培の適地と適期　八月の高温の高い時は芽が生長しない

肥えた軽砂土壌が最も良いが、軟白（加工用）を目的としないグリーンアスパラガスを作る場合は土質は考えなくとも良い。

▽品種　日本で主に栽培されているのは❶メリーワシントン❷バルメット❸ズイショウなど。❶はサビ病に強く、品質が良い早生種❷はサビ病には少し弱いが、早生で太く、わが国に適している❸は発芽が早く収穫も多い優良品種である。このほかグリーンアスパラガス用にはサットンス、パーフェクションが良い。

▽種まき　普通苗床を作ってまくが、畑のすみなどにまいても良い。苗床は余り乾燥しない砂土が良いが、水をやれば何処でも良く、三月下旬か四月上旬が種まきの適地。発芽の適温は二十四―三十度で二日種を水につけてから二十七、八度の堆肥の中に四、五日おいてからまくと発芽が早い。種まきが終ったら三㌢ぐらい土をかける。この時の肥料は一アール当り堆肥二百二十五㌔、魚かす一・九㌔、過石三・七五㌔、硫加一㌔程度を施し、八月中、下旬ごろに人糞尿三十七・五㌔を施すと良い。発芽したならば十㌢四方ぐらいに間引きするとともに除草を行なう。

▽定植から収穫　まず定植は軟白して出荷する場合はアゼ巾一・八㍍、株間四十五㌢ぐらいとし、巾三十㌢、深さ二十㌢の溝を掘って、十アール当り堆肥三千七百五十㌔、魚かす三十㌔、過石二・五㌔を溝一面に散布して混合し、溝を十五㌢ぐらいの深さに土をもどす。この中央部に植えるわけで、覆土は十㌢程度。グリーンにする場合はアゼ巾一・五㍍、株間四十五㌢ぐらいとし、秋から春までに定植する。定植一年は収穫しないので除草や追肥に努め株の肥大を図る。この場合ホーレン草、ジャガイモなどを間作できる。収穫は二年目からで、収穫の初年は二週間収穫とし、次の年は四週間、その翌年（四年目）から八週間ずつ収穫するのが普通。収穫は五年目ごろで十アール当り三百㌔ぐらいとなる。

▽　▽　▽

くらし随筆

ものわすれ

弘　倍尾　真

僕は十年前まで〝忘れもの〟をすることがなかった。「父ちゃんは、欲が深いからかも知れないワ」などと女房にわらわれもした。

◇

それというのも、女房ときたら家の中でも子供のように〝忘れもの〟をする。そんな時の僕の怒りようは、こうだ「置いたものがない？そんなバカなことがあるか。たしかに置いたものなら、そこにある筈じゃないか。まさか足がはえてどこかへ行っちゃうわけもあるまい」

◇

その僕が、近ごろ、あきれるくらい、忘れっぽくなってしまった。だから今ではまるで逆だ。

「置いどいたものなら、ある筈でしょ」

「それがないんだ。バカヤロウ」

「紐でもしばっておくといいワ」

◇

いわき民報の編集部でマッチを借りたら、紐でぶら下げてあった。「逃げないようにしてあるんだね」

小野編集長は言った。

「わすれないためだヨ」

（ましばいこう・大正7年11月20日生・月刊いわき編集者）

市況

魚類（単位＝㌔）

（三十一日午後一時正午）一日の小名浜は釣りサバ、メヌキ、底引ものなどいずれも数量は少なく低調。

【小名浜港】　釣りサバ船一隻

底引船十七隻

▽釣りサバ　八千㌔　三八―三六▽メヌキ　二千八百㌔　九〇―七九▽トウジン　四千三百㌔　二八―一三▽水タコ　二千五百㌔　九三―七四▽メヒカリ　千九百㌔　四五―三〇▽アンコオ　千四百㌔　二〇―一二▽マツカワ　千二百五十㌔（大）一四〇―一三五（小）二〇五―一九六▽ナメタ　千百一七〇―八五▽イシモチ　千五百五十㌔　一五五―一〇五▽シログチ　一二〇―九五▽ドンコ　五百五十㌔　四〇―二五▽サメカレイ　四百㌔　六〇―三八▽ギス　三百五十㌔　七〇―一七▽ヤナギ　三百㌔　三〇〇―一九五▽アナゴ　二百五十㌔　五二〇―三〇〇▽ノドグロ　二百四十㌔　一六〇―一三五▽アブラサメ　二百㌔　二七―一五

【江名港】　底引船十二隻

▽小アカジ　五千六百㌔　三五―二五▽水タコ　三千七百五十㌔　一〇二―六〇▽マツカワ　三千㌔　二〇〇―一九〇▽ドンコ　二千三百五十㌔　三六―二〇▽ナメタ　千百㌔　一六〇―一〇〇▽メヌキ　千百㌔　九五―九〇▽エビ　三百㌔　五〇〇―二〇〇

【中之作港】　公休日

野菜（単位＝円）

▽ホウレン草　八―三（東）五―二（ク）▽アブラナ　三五―二七（㌔）▽タマナ　一〇―五（小東）一五―七（㌔東）▽ネギ　二七―一五（㌔）一〇―五（㌔）▽大根　二七―一〇（ク）▽丸大根　五〇―三〇（ク）二七―一五（㌔）▽ゴボウ　一五八（ク）六〇―二〇（ク）▽ニンジン　四〇―二〇（ク）二七―一五（㌔）▽バレイショ　二〇―一〇（ク）▽サツマイモ　五〇―三〇（ク）▽ヤマトイモ　二七―一五（㌔）▽キリイモ　三〇―一五（ク）▽サトイモ　二〇（㌔）▽モヤシ　一〇―二（東）▽ニラ　二〇―一〇（ク）▽ミツ葉　一一・五―八（コ）▽玉子　一〇―一〇（ク）

果物

▽リンゴ　四五―二七（㌔）▽夏ミカン　三〇―二〇（ク）▽シイタケ　三〇〇―一七〇（㌔）

（丸平青果市場調べ）

祝合格

革カバン・学生手提カバン

大特価奉仕中

カバン・ハンドバッグ

水松

平駅前大通り　電4701

モダンジャズ新譜入荷！

ジャズとクラシック JAZZ & CLASSIC

洋楽の フルヤマ

平市2丁目　TEL・2972

主食 寿司 千仲見せ えび寿 電三九二七

不断の研究と技術で生かす新しい DP

シーズンに応え 8時間仕上げ

カメラセンター 富士商会

平駅前　TEL・4744

春の靴……

ピンク・アイボリー・白などの春の色で　店内は一時に花が咲いたようです

靴の 吉田

平・ぎんざ

御菓子司 平あさ川

平市四丁目（平郵便局脇）

電話（平）五七五五番

4月10日開店

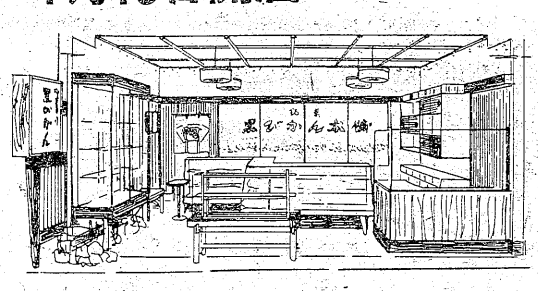

開店披露大売出し

10日から16日まで

特等から三等まで空くじなし

あなたの菓子処が生れます

春の写真募集

さくら祭期間中の行事をテーマにしたもの　並びに　さくらをとりいれた観光的な風俗習慣生活をテーマにした新らしい感覚の写真を募ります

▽サイズ…六切以上

※貴様の傑作を多数出品下さるようお待ち致しております

カメラの茂木

平市平和通り　電三〇九二

丹後沢でボート転覆

管野、中川さんの人命救助を上申

四少年危うく助かる

一日午前十一時四十分ごろ釣りでにぎわう平市旧城跡の丹後沢で内郷市内町内郷一中二年後藤正君同市前田内郷二中三年佐藤成夫君同市内町内町小六年矢部久男君、同高野信作君の四人は魚が釣れないとボートに乗ってふざけているうちボートが転覆、幸い側で釣りをしていた平市大町六無職中川八洲雄君（さ）が釣り竿をさしのべて佐藤、矢部両君を助け、おぼれかけている後藤、高野両君を佐藤君が泳いでいって二人とも助けた。しかし後藤、高野君は寒さのため失神、驚きを聞いてかけつけた平市仲間町七二青果商管野しょう二さん（さ）が人工呼吸をほどこしてやっと助かった。

連絡をうけた平署では帆刈巡査部長ら四人が現場に急行、児童生徒達から事情を聞き、中川君と管野さんら二人を人命救助で近く表彰するよう申請した。

急病船員の経過は良好

一日、小名浜海上保安部への連絡によると、三月二十五日マーシャル漁場で操業中ケガ人を出し近くのメジュロ島に緊急入域した磐城市中ノ作港所属のマグロ延縄漁船第十二金栄丸（九九t）は、三十一日午前十時に再び同七十九若松光一郎両伯指導の豆画伯

豆画伯そろって入賞

全日本学生油絵コンクールに

第十回全日本学生油絵コンクールは四月一日から一週間、東京都美術館で開かれるが、常磐市三函一ノ入選のレギュラーである。入賞者は次の通り。

◇三回入選＝浜本行一（綴小四年）「テトラポット」50号、遠田享子（平一中二年）「炭鉱風景」30号

◇二回入選＝林田真由美（内町小三年）「船」30号、岡田民夫（同）「ズリ山」30号、松本勇太郎（平一小四年）「静物」20号、渡辺勇（同）「陸橋」20号、舟田公裕（平一小六年）「漁船」「10号、山崎美智子（同）「ガスタンク」20号

◇初入選＝舟田あつ子（湯本一小四年）「自画像」P20号、高野重行（平一小四年）「ガソリンスタンド」20号、飯野光正（同）「駅の構内」30号、若松枝美子（湯本一小五年）「おふろ場」20号、佐藤美保（湯本一小五年）「ヤマのアパート」30号

優良産米者と団体を表彰

内郷市

内郷市では三十一日午前十時から内郷市役所会議室で三十四年度産米売渡し優良生産者と推進協議会員を表彰した。三十四年度は去る二月五日から三月二十八日までの期間に予約申し込み数の二千二百八十六俵より八十六俵多い二千三百八十六俵を出荷する好成績だった。被表彰者次の通り。

▽売渡し優良生産者＝山下周一、吉田元有、斎藤イセ、高木一、久野栄次郎、山崎文夫、大越太司、山崎昌一、吉田義司、長谷川政、斎藤勇、高瀬勇俊、高荻定昭、高荻義美、宮本一馬

▽推進協議会員＝遠藤一代、斎藤伝、高荻一美、馬目金治、内郷市農業協同組合。

菌部、岡部氏を表彰

磐城　社会教育の協力者で

磐城市教育委員会（教育長高木長年氏）では三十一日公民館運営審議委員会の席上、社会教育協力者として同市下矢田、農業、菌部平四郎（さ）同市泉田字藤神前、農業岡部宗平（さ）両氏に感謝状を贈った。

▽菌部平四郎氏＝下矢田部落（四十二世帯）がさる三十三年、市のモデル地区に指定されていらい、たび飲み食い会に終っていた十九夜講を婦人学級に切り替え、講師に高木教育長吉田社教課長、渡辺公民館主事らを招いて毎月一回定期的に開催、農村婦人の家庭教育、教養の向上につとめている。いまでは部落の家庭婦人三十七人全員が婦人学級を楽しみに出席するまでになった。部落内に養鶏組合を結成、タマゴ貯金の実施を指導した下矢田区長、市漁協区長副会長、鹿島公民館運営審議委員もつとめている。

▽岡部宗平氏＝さる三十一年十一月渡辺公民館泉田分館主事（非常勤）に就任いらい泉田部落ぐるみの社会教育活動推進に尽力、婦人学級、若妻学級（あざみ会）仲よし会などを結成、年間プログラムを編成して計画的な運営にあたり、地域社会の教養、生活の向上につとめている。また指導して泉田部落に農休日（毎月一日、十五日）を設け、さる一月から実施好評を呼んでいる。

ひょうたん池に少年太公望

◉…内郷市浜井場地内にある〝ひょうたん池〟は新学期前の子供達が朝早くから小ブナ釣りでにぎわいをみせている。炭鉱街の子供には最高のいこいの場所で農休日には父兄達も災害防止に役立っていると大喜びだった。

◉…この池は昨年設置されたもので右側には常磐炭鉱内郷山神社があり、さくらの花もチラホラ咲かせているほか、右側にはバレーコートなどがあり炭坑児童のパラダイス。

◉…朝五時ごろから出動する父兄を見送った子供達は早速池のまわりに陣どり、十匹前後は確実とあって数十人の炭坑児童がつめかけ、浮きとにらめっこをしている。

【小ブナ釣りを楽しむ子供達】

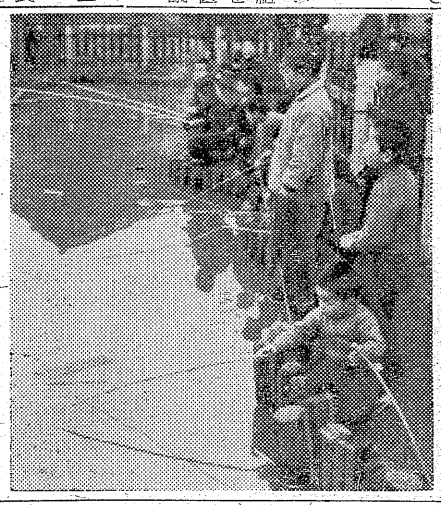

成果をあげる道を広くする運動

内郷署で

内郷署では県下各署にさきがけて毎月一日は県下各署にさきがけて毎月一日に商店街の協力を得て交通整理を行なってきたが、一日らは金坂商店街を中心に一日から実施している整理を行なった。去る二月から実施している同整理は予想より効果を上げ、自動車運転手や歩行者から感謝されている。

【平市教委で買った広報車】

平市教委で広報車講入

26台目の新車

平市教育委員会ではかねて社会教育委員から要望のあった広報車を一日購入したトヨペットマスターライン型のライトバン、明るいスカイカラー六人乗りで、拡声装置一さいを含めて約八十七万円。平市役所二十六台目の自動車＝トラック、宣伝車などふくめ。

訃報

父鈴木久尓太儀三月三十一日午前二時脳溢血にて急逝致しました　茲に生前の御厚誼を謝し謹んで御通知申しあげます　追って葬儀は四月二日午後一時自宅出棺、九品寺に埋葬致します

昭和三十五年四月一日　平市九品寺前

喪主　鈴木健介

外親戚一同

さん

中島安男

2881

さくら祭りにサービス体勢

水鉄管理局

水鉄管理局では四月一日から五月三十一日までの二カ月間、旅客サービス向上運動を行なう。

平駅ではさくら祭り期間中でもあるので、特に駅構内の美化を図るほか、構内立売り人の研究会や業商人組合員との懇談会、利用者からの批判を聞く会などを持ち、サービスの向上を図ることになった。

また亜鉄道公安室では駅頭警備を強化するほか通勤、通学列車の警乗、制限外手回品の取締まりなどに乗り出すことになった。

磐城保健所に植木を贈る

磐城保健委員会

（鈴木菊弥会長）では新築した磐城保健所に青マサ木五十本、サクラ、ヒマラヤシーダー各二十本イチョウ十本を寄贈近く植樹する。

創刊4月第1週号
発売中
週刊テレビ時代
毎週木曜日発売　定価50円
マルトモ書店
平市四丁目電501.1—3

レストランブラジルの新装開店を祝す

設計施工　大垣勇二建築設計事務所　平市十五丁目18　電3266

給水　衛生排水設備工事　各種ポンプ　浄化槽販売
水洗便所設計施工　日本給排水工業所　平市田町65　電3837　代表　若尾静男

スマートケース浜通り特約店
ガラス工事設計施行　英ガラス商工　平市三丁目　電2353

タイル・セメント・建築用諸材料・能率風呂・耐火ボード
プラスタイル床工事施工　野内商会　平市四丁目　電4101—2

電気工事設計施工　滝川電気工業所　平市菱川町　電2583

四月一日新装開店

お待たせいたしましたがお陰様でいよいよ開店のはこびになりました　倍旧のお引立てご利用のほどお願い申しあげます

レストラン　ブラジル

階下　デラックス喫茶
階上　レストラン

平市田町並木通り／電2990

民報映画案内

★【平市】　5日まで
※世界館（七・〇〇）透明天狗（八・二五）美人ぐも
★東映劇場（七・〇四）くらやみ坂の死美人（八・二九）朝やけ天狗
★平館（六・五〇）香港秘令0号（七・三五）断崖に立つ女（九・〇〇）六三制愚連隊
★東宝民劇（七・〇〇）銀座退屈娘（八・四二）嵐を呼ぶ楽団
★平新東宝（七・一〇）静かなる暁の戦場（八・四八）男が血をみた時
★三夜東映（六・四七）どくろ怪人（七・四五）拳銃を撃つ男（八・四七）織田信長
★ひかり座（六・一六）ベニスと月とあなた（八・一六）ロベレ将軍（4日まで）
★歌楽館（六・三〇）無頼の西部（七・三〇）東首長バンダ（八・三五）私の体に悪魔がいる（4日まで）
※【内郷市】
★綴映劇　札束がすべて　朝やけ　明日の鉄道（2日まで）
★第二イワキ　万年太郎　富嶽秘帖前編（一日まで）
★常磐市湯本【】　5日まで
※【常磐市湯本】
★湯本座　夜六時半　銀座退屈娘　大海賊　バスク決死隊（4日まで）
★三函座　夜六時半　江戸の顔役　命との対決　嫌い嫌い（4日まで）
★常磐座　夜六時半　消えた殿様　女の牙　若桜千両槍
★常磐日活　夜六時半　六三制愚連隊　影のない妖婦　天と地をかける男
※【磐城市小名浜】　5日まで
★国際　人も歩けば　流転の王妃　私の選んだ人（6日まで）
★磐城座　白銀城の対決　灰色の暴走
★東映　地獄の風車　続べらんめえ芸者
★金星座　半魚人の逆襲　越後獅子祭　銀座の猛者　名作のふるさと
★銀星座　年上の女　旅　名作のふるさと（4日まで）
※【勿来市植田】　5日まで
★菊多館　夜六時半　あらくれ大名　真昼の誘拐指令
★うえた館　夜六時半　女が階段を上る時　女経　水戸黄門漫遊記
★中央館　夜六時半　狙われた十代　雑草のような命
★植田ロマンス　夜六時半　自殺への契約書　女猫

慶門録

五一
◇勿来市◇
【出生】▼伊東友子（出蔵　幸三郎長女）▼正木礼子（錦町　寿夫二女）▼松本恵一（窪田町　利一長男）
【結婚】▼伊藤幸三郎（愛媛県新居浜市）　増子貴美子（内郷市）
【死亡】▼下山田重太郎（78）＝山田町▼高橋菊次郎（84）＝小川町▼菊池きの（83）＝錦町

◇磐城市◇
【出生】▼渡辺節子（弁別二五　薬男長女）▼遠藤修一（吹松一八六　初夫長男）▼田口明美（辰巳町　武夫三女）▼大平孝男（調訪町二七　孝一長男）▼庄子恵（橋元二〇七　忠雄長女）▼荒木隆弘（定四三四九　藤太郎四男）
【死亡】▼渡辺ヤエ（四）＝鳥居下

NAK　オー

1日　1040KC

6・00　こどもニュース
　05　こどもの時間　劇「ハックスベリー・フィンの冒険」
　25　劇「1丁目1番地」岸旗江
　45　各局別ローカル
7・15　録音ニュース
　30　浪花演芸会❶落語「鉄砲勇助」林屋染丸❷漫才「うそも方便」ミス・ワカサ　島ひろし　お話浪花千栄子
8・02　ここはどこでしょう　ゲスト司葉子
　30　ミュージカル曲集の夕べ　歌　ペギー葉山　立川澄人　見砂直照と東京キューバン
9・00　きょうのニュースから
　20　ニュース解説　小川和夫
　35　「塩田は消えてゆく」

【2日午後】　浜通りの時間
4・40　生徒の音楽めぐり　ピアノ独奏　バイオリン
　55　独奏　平第一小学校　指導佐藤徳重

NHK　オー

15・40KC

6・05　株式市況
　20　医学の時間
　40　職業講座「工場常識」
7・00　商工実務講座❶生産と社内標準化❷店員と店主
　30　若い世代へ❶日青協の新方針❷生活のヒント「世界の若者・東と西」　楠谷繁雄
8・00　教養特集　文化講演会「日本的中産階級」大河内一男
9・00　邦楽鑑賞会　埋もれた古曲を訪ね❶長唄「水仙丹前」唄杵屋佐登代　佐美奈❷藤太夫「御所桜堀河夜討」（藤蔭太物語）

RFC　ラジオ横浜

6・00　お話玉手箱「おやゆび姫」❺お話堀じゅん子
　10　まぼろし探偵
　30　フクちゃん　河村弘二他
7・15　中合アワー　ザ・ピーナッツ集「コメブリマ」「ある恋の物語」
　30　ナガイ歌謡ショー　ホームソング　ボニージャックス集
8・00　素人歌合戦　司会稲川英雄　古城津軽小原節　東京ワルツ他
　50　竜角散スィートメロディー
9・00　浪曲歌合戦　宇都宮市から　今泉良夫

NHK-TV　オ四チャンネル

6・00　漫画映画「ボデービル
　07　チロリン村とクルミの木「エープリル・フール」
　35　プロ野球開幕を前にして　金田正一　山内和弘
7・15　バス通り裏　小栗一也　谷川勝巳
　30　危険信号「友だち大会
8・00　隣りも隣り「明日もまた…」清川虹子　十朱久雄
　30　ステージ・アルバム「二分の一の恋」宮城まり子　笠間雪雄　一竜斎貞鳳他
9・00　劇「春浅くして」篠崎博作　館野昌夫演出　佐藤英夫　斎藤達雄　里見京子　向井真理子　村井英夫　田中忠幸　木崎豊　城所英夫

ザンウェーブ
ステンレス製流し及調理台販売店
★東京の市価よりも安く買えます
大谷建材店
平市紺屋町　電4834／5

湯本の鳥肉専門の店　鳥静　電二七五・二七二六

サカイの自転車
開店25周年記念大売出し
鬼怒川温泉一泊御招待
当店販売の自転車（子供車、中古車を除く）
期日　8月から8月末日迄　6か月間
招待日決定次第御連絡致します
代理店　門馬自転車
平市六丁目電（店）2551（自宅）5285
婦人車、男女兼用車　中古車あります

祝御入学　御進学
アサヒ運動靴
平市三丁目　電2094　横山商店

ムザムザ安く売らねばならぬ
工事のために折角の春もの衣料が陳列できず倉庫に積んだまま春だけなわとなってしまいました。よって一掃の大特売と相なった次第
・紳士セーター三五〇円―五〇〇円
・〃合メリヤス二八〇円―二五〇円
藤越　平市

喫茶バー　花束　平・酒喜屋裏

サカイ食品店　平・1　電3336

プロパン問答
（お使いになってない方のために）
問12、炊事以外のプロパンの用途は？
（答）1、事務所書斎等の暖房（ストーブ）2、ガス風呂（燃料費月千円程度）3、学校、病院等の自動湯沸　4、黄金焼等の営業　5、工業用（金属切断・加熱、焼入等）6、繁業用（ガラス加工、陳器製造）7、農業用（製茶・葉タバコ乾燥等）8、キャンプの炊事照明用（特別器具）
プロパンの平酸素　電話四六三九番

春のブラウスとYシャツ
水玉、チェック、縞、無地
各種豊富に入荷
純毛ベストスーツ　¥2400
其他下着類各種
三和婦人服
平市銀座街　TEL・4210

土曜サービス
大びん　ビール百円
自宅で呑むよりも安いからと奥さんから大変喜ばれております
一級酒　正一合　百二十円
二級酒　正一合　六十円
料理　A……三十円　B……五十円　C……百円
記念品差上げます
おでん　つき
平市紅小路通り　TEL・2821

草野質店
▽自転車、単車も歓迎しております▽平市鎌倉町（加地和組隣）▽電二〇八八番

財団法人　松村病院　産室新設
平市南町23　電（代）2161
産婦人科　部長　佐藤稔
外科（院長　松村亨）　整形外科　部長　堀野愛雄
内科（医員）　胃腸科　部長　高木浩雄
神経科　部長　坂本隆太郎
呼吸器科　部長　金子吾蔵
放射線科　部長　坂本剛
精神病科　部長　豊川保雄
入院・往診随時
（完全給食・完全看護）

多夢の舗からしも甘く春の夜
久し振りしょうつる鍋に笑う春
昼酒や　花見寺　でんでん

花見も間近！
花のたよりもチラホラ聞こえ
桜のつぼみもふくらみ
今日からは恒例の桜まつりの開幕です
お花見にはお酒がなによりです
▽清一級酒　一・八リ……六五〇円
▽二級酒　一・八リ……四九〇円
★配達迅速★
大喜多や
平・聚楽館前通り　電3722・4601

花柳流　舞踊　花柳登代鯉　勉強会
◇四月二日午前十時から
◇内郷ヘルスセンター（大広間）
平と三味線　演芸　山形屋　平市田町　電2333

正しい運転　よいサービス
運転者募集
TEL・4591　平和タクシー

花よりだんご
甘いだんごは愚賞屋
注文・配達致します
花見用のだんごの折は10.0エンです
丸八改め　甘味喫茶　愚賞屋
平市六丁目バスストップ前　TEL・4797

産婦人科　本院（午前中）平市二丁目電三三五五　分院（午後）常磐市大工崎　電四〇一　叶多医院

募集　女子店員募集
本年高女卒　平市内及び近郊通勤三〇分以内　優遇履歴書郵送のこと
三井呉服店　平市三丁目　電四八二四―五

女性　エレガントな方二〇―二三才位までバーテン見習二〇才前後至急求む（近日開店）磐崎幼稚園前バートミ
運転者　小型四輪車　二十五才迄　市内居住　通勤・委細面談
平市三丁目横山商店（電二〇〇六）
急募　▽配達員若干名▽年令不問、身体強健な方▽委細面談　平市五丁目　電二九八七　森永牛乳株式会社
募集　▽自動車整備見習工若干名▽新制中学卒、通・住不問▽委細面談　平市材木町電三五三渋谷自動車工業所