夕刊
いわき民報
発行所
平市田町63
いわき民報社
社長　野沢武蔵
電話（代表）4161番
©いわき民報社　1960

スポーツ用品

平運動具店
平市才槌小路
電450.8

第十吉丸ソ連監視船に夕捕される

タラ漁獲中、エトロフ沖で

江名港所属 乗組員二十人が

四日朝十時磐城市小名浜海上保安部に入った連絡によると、磐城市江名字高町黒川寿三さん所有底引漁船第十吉丸（七〇㌧）は四日午前七時二十分ごろ千島列島エトロフ島約十二浬沖合で操業中、四百㌧位のソ連監視船（一六一号）に停船を命ぜられ、同七時二十三分第十吉丸に接舷したと、江名漁業用海岸無線局に無線連絡したまま通信がたえた。江名機船底引漁業協同組合では第十吉丸はソ連監視船に捕えられたものとみている。

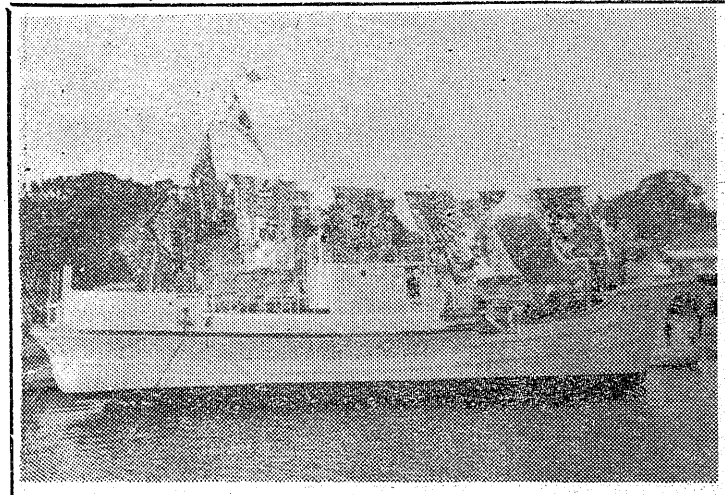

去年一月に新造 底引船

四日午前十時ごろ磐城市江名字高町黒川寿三さん所有の底引漁船第十吉丸（七〇・八〇㌧）＝村上敏夫、百㌧＝が約五浬に接近、停船を命じられ同二十三分、ソ連船が接舷したと江名漁業用海岸無線局に連絡してきた。第十吉丸は消息を絶っているので組合関係者は夕捕されたのではないかと心配している。

同船は昨年二月同市協栄造船所で新造、サンマ漁を終えて去る二月まで近海底引漁業に従事、去る三月九日江名を出港、主にフケソウタラなどをとる中南部千島底引漁業に出漁、いったん塩釜に水揚げ、同月二十六日塩釜を出港、二十九日からエトロフ島漁場で第二次操業にあたっていたもの。

領海との境

乗組員名簿

▽漁労長　吉田吉成（三）＝双葉郡浪江町請戸
▽船長　村上敏夫（四七）＝岩手県陸前高田市広田町
▽機関長　楠木盛男（四一）
▽通信士　土屋真次（四四）＝山形県西置玉郡
▽甲板長　佐藤功（三五）＝浪江町請戸
▽機関士　有田武男（三八）＝新潟市松浜町
▽機関士　高桑清三郎（三七）＝新潟県三島郡
▽甲板員　佐藤忽四郎（三七）＝磐城市江名字北町二二
▽同　松村英治（三九）＝浪江町請戸
▽同　山形定男（三七）＝浪江町請戸
▽機関員　富樫静夫（三三）＝山形県西田川郡加茂町
▽甲板員　矢内重丸（三七）＝浪江町請戸
▽同　熊田正男（三三）＝浪江町請戸
▽同　池崎喜市（三四）＝磐城市竹町九三
▽同　金沢栄（四三）＝浪江町請戸
▽同　西勝（三五）＝浪江町請戸
▽同　橋本晴夫（三四）＝浪江町請戸
▽同　阿部誠二（三〇）＝宮城県桃生郡雄勝町
▽同　金田義敏（三四）＝新潟市
▽同　庄子元一（四〇）＝相馬市中村町

常磐炭の輸送が最高

三井争議も原因して

三月の常磐炭の輸送実績は貨車積三万五千七十㌧。貯炭量は依然横ばい状態で十七万五千七十㌧。

三月の送炭が好成績だったのは❶昨年末から大口需要の取引きが続いている❷国鉄が三井の争議に続く炭労大手の春闘を考慮して、新年度用炭五万㌧のうち常磐炭一万一千五百㌧を買い入れたことなどが上げられている。

石炭鉱業整備事業団東部支部（支部長清宮一郎氏）では三十日、平市赤井の日曹炭鉱株式会社（社長釘宮八郎氏）と売渡し契約を正式に調印した。これで昨年十二月二十日以来開山していた日曹赤井炭鉱の買上げが決まった。同炭鉱は年間四万八千㌧を出炭、従業員二百九十六人で、平市に残る唯一の炭鉱だった。また東部支部が三十年十月以来買い上げた四十五炭鉱目（常磐地区二十七炭鉱）に当り総年間出炭量は五十三万六千八百㌧、従業員離職者三千六百人となっている。なお現在二十四炭鉱が六日午後四時柏屋で開く。会費一四日午前十時ごろ磐城市江名町底引漁船第十吉丸（七〇㌧）は四日午前七時二十分ごろ千島列島エトロフ島約十二浬沖合で操業中、四百㌧位のソ連監視船（一六一号）に停船を命ぜられ、同七時二十三分第十吉丸に接舷したと、江名漁業用海岸無線局に無線連絡したまま通信がたえた。江名機船底引漁業協同組合では第十吉丸はソ連監視船に捕えられたものとみている。

日曹赤井 買い上げ調印

注目される企業転換

買い上げが正式に決定した日曹赤井炭鉱一帯は、鉄鉱場建設の計画もあって、正式調印後の企業転換が注目される。

常磐市の技術吏員

酒井土木事務所長

平土木事務所長を退職した酒井左久寿氏は一日付で常磐市技術吏員に任命された。

四倉高新旧校長送迎会

四倉高校新田校長中柴光泰、半沢富雄両氏で歓送迎会は四倉町、教委、四高PTA主催で六日午後四時柏屋で開く。会費一千円、参会随意。

六人を新採用

平市役所

平市役所では四月三日付で事務補助員として鳴原征子さんら六人を採用した。これは第二次職員採用試験に合格した事務職員四十五人の候補者からの初の本採用。

靖国神社参拝 児一人が追加

【既報】石城福祉事務所管内の靖国神社参拝参加遺児は三人だったが、さらに四倉町本町三〇四戦没者佐藤恵吉氏の長女三枝子さん（四倉中）の一人が追加され、六日午前十時三十二分四倉駅発で、他の三人とともに出発する。帰りは九日午前三時四十九分四倉駅着。

神谷出張所の新庁舎落成式

盛大に行なう

平市神谷出張所（国本幸吉主任三人）の新庁舎落成式は神谷地区区長協議会（会長中野二郎氏）平市主催で四日午後一時半から同出張所に請橋市長、樋口助役など関係者約五十人が集って開かれた。神谷支所は平六小裏の不便なところにあったが、支所廃止に伴なって、平六小入口に工費三十四万円で四十二坪万ム二階建てを改築したもの。

野球場建設委

七日午後二時から平市役所で市営野球場建設委を開く。

育英資金支給の七人決まる

四倉町

四倉町の三十五年度育英資金給貸与生は二日、教育委員会で選考、希望者七人全部に給貸与することとした（月額一千円）

▽新妻茂三郎奨学金、平工高金子文男（四倉中出身）＝上仁井田東山、四倉高武藤与四郎（四倉中）仲町、磐城高長谷川七郎（大野中）中長反町、平商高川崎ナミ子（四倉中）上仁井田南姥田、平工高佐藤昇（大野中）駒込大久保、四倉高舘橋ユウ子（四倉中）本町、東北大工学部四年生（磐城高）新町

婦人問題会議 打ち合わせ会

県石城民生課では六日午後一時から平市公民館に、十三日午前九時半から平市公会堂本館で開かれる平地方婦人問題会議の助言者、司会者、記録係が集まり、会の運営などについて打ち合わせ会を開く。

仁井田川用水事務所を閉鎖

四倉町玉山仁井田川沿岸農業用水改良事務所は十二年の長い事業を終り、二日午前九時から同事務所に関係者三十五人が集って閉所式を行なった。同事務所は二十三年に開所され、同年十月県営大規模かんがい排水事業として同町八茎地内の千軒平溜池の起工式をあげ、二十四年十月から本格的な工事に入り、総工費一億八千万円で長さ百十五㍍、高さ二十五㍍の堰堤を築き上げた。この千軒平溜池は貯水量八十六万㌧を有し、渇水期には仁井田川に放流して水田五百六十四・三㌶をうるおすもので、昨年十月十八日、十二年目でようやく完工した。このため開所したもので、今後は双葉郡富岡町上岡に大規模かんがい排水事業に全力が注がれることになった。

人事消息

◇石炭鉱業整備事業団東部支部の支部長補佐木村多金氏は停年のため三月三十一日に退職した。

三十年十月同事業団発足とともに東部支部長補佐となり、石炭鉱業の合理化整備に従事した。

◇常陽銀行平支店次長鈴木博氏は本社営業部長代理に栄転することになり、三日あいさつのため本社を訪れた。七日午前十一時四十六分平発準急ときわで赴任する。

◇福島民報平支社次長桑沢満寿之介氏は本社勤務となり、四日あいさつのため本社訪問。五日午前十一時二十四分平駅発で赴任する

◇大阪高等裁判所から地裁平支部に着任の観田七郎判事は四日あいさつのため来社。

◇双葉郡川内村立川内中学校長に栄転の須藤恵和氏は赴任あいさつのため二日来社。

寸言

▼ソ連船に底引船が夕捕。領海スレスレまで乗り出す日本漁船の勇牡さも結構だが、命だけは大切に願いたい。

▼さくら祭りに雨、売上げに手くすねひく商店界は大アクビ。

▼常磐炭の輸送がことし最高の34万5千㌧を記録、冬場でも月31―32万㌧程度。三井争議も原因して、炭鉱業者は思わぬうるおいにひたっている。気の毒な三井争議。

天気予報

お食事処 玉半提供

（小名浜測候所発表）

【今晩】北東の風、小雨が降ったり止んだり。

【あす】西のち北西の風や強く震り時々小雨が降るがのち晴れ間が出る。

海上　今晩は次第に風波が出る、あすは風波が高く見通しが悪い。

おすすめしたいお花見酒とりそろえ

配達が早いので評判
扇屋酒店
平市紺屋町　電二九三三

新発売
ヘルメス
ノワヨー
入荷致しました
市座 平銀
金子屋酒店

すっきりした酔心地
たいら正宗
丸玉合名会社吟醸
平市古館治町　電二四五三

お花見には安くておいしい
日水のヒノマル印罐詰を…
食糧品缶詰問屋
関内半平商店
平市長橋町　電四五六〇番

〃地元の酒は「沢の春」に限る〃
矢吹酒店
平市六丁目　電三四八二番

平市で三百人が討議
婦人の教養高める
石城地区婦人問題会議開く

婦人の地位向上と教養を高めるため十日から第十二回婦人週間に入るが、本県でも福島婦人少年室、県教委など主催による婦人週間婦人問題会議を福島、平、白河の三市で開くことになった。平市では十三日午前九時半から公会堂本館に婦人会、農協婦人部、未亡人会各分組主婦会など約三百人が集まって、平地方婦人問題会議を開くことになった。

この会議は婦人が自主的な意識と態度をもって日常生活を営むことが、婦人の幸福はかりでなく家庭、職場、社会全般の進歩発展のために大切なことであり それに世の中のめまぐるしい移り変わりに伴って生活様式も変わっており、婦人が❶自分を生かしながら社会生活との適応を図るためには日常生活をどのようにするか❷との様な生活時間の設計を行なったら良いか❸自由に使える時間が十分にあるか❹自由時間を自分を深め、周囲を豊かにするために生かしているかなど自由時間の意義を強調するため〝自分のため、皆んなの幸せのために まず生活の時間割をそして自由時間を〟をスローガンとし❶婦人の自主性と生活時間❷わたくしの生活時間割❸わたしの自由時間❹主婦の生活時間と家庭生活❺自由時間と社会環境を研究テーマとする。

同日午前十時から第一部会（家庭婦人、商業、内職に従事する婦人問題）第二部会（勤務を持つ婦人問題）第三部会（農業、漁業の婦人問題）に分かれて部会討議を行ない全体討議後、午後三時半散会する。なお各部会の助言者、司会者、記録係は次のように決定した▽第一部会　助言者＝高木ツネ子、片野康平、司会者＝金成キミ、波木井しげ、記録＝岡田三栄▽第二部会　助言者＝安藤嘉雄、鈴木初子、司会者＝成清政子、鈴木キヨ、記録＝坂本ユキオ▽第三部会　助言者＝塩谷敏新家秀美、司会者＝波木井みどり、中村アサオ、記録＝金子アサ▽全体討議　助言者＝堀口福大教授、渡辺キミ（県教委）丹て陳情する。

【婦人週間ポスター】

八百では効果ない
県水試、漁礁増設を進言

県では魚を増やすため三十四年度予算に八百万円を計上、四倉町と磐城市江名沖の二カ所に魚礁を八百個ずつ投げ入れることにし、既に六百個ずつ投入、魚のアパートを作ったが、県水試の調べによると広い海に魚礁八百個ぐらいでは効果が少ないため、三十五年度も引続いて大量の魚礁を投入しなければならないとしている。この魚礁はコケが生えたり、海草が付着しないと魚が集まらないので、今後に期待がかけられている。なお五六年前に漁船を沈めて魚のアパートを作り、相当の効果が現れているという。

其石庵碁会成績

其石庵碁会平市鍛冶町其石庵の四月例会は三日開いたが成績次の通り。

【A組】▽優勝児山弘▽二等栗崎秀雄▽三等高山一美

【B組】▽優勝渡辺勇▽二等五十嵐義雄▽三等菅井量吉

常銀で新入生に通帳を贈る

常陽銀行平支店（支店長河野秀男氏）では、四月平一小に入学した新入生二百七十二人に貯金通帳（十口預金）を贈った。

将棋会成績

平将棋碁楽会主催の優勝盤争奪第二百二回将々木武男▽B組❶永井嘉❷阿部広吉❸加藤良一❹横田宗五郎

人寸描

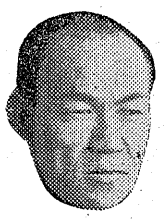

勿来市福祉事務所長
瀬谷勝美（せやかつみ）

全総予期していない福祉事務所長に推されるとは考えてもいなかった、と聞き耳に水であった、と聞き切れぬ喜びをたたえながら「税務と厚務行政面には多少自信もあるが福祉面には全然自紙だ重責だが、マアせいぜい勉強します」と言葉少なに語る。

元山田町役場の税務畑から合併後は初代農政課長となり間もなく機構改革で山田出張所長から川部出張所長に転出出張所廃止に伴ないタナからボタモチ式に一足飛びの栄進をとげた。それというのも日頃の手じめさと努力が買われたもので、いわゆるコツコツ努力型。こんどの勿来市役所大人事異動では永山経済課長とともに大穴を当てた幸運児炭鉱不況の中で、逐年増える生活保護世帯、未亡人、身障者、老人たちの良き相談相手には打ってつけの世話好きな性格。

コツコツ型の反面、趣味は将棋オンリーという涙ましい面を持っており、社会福祉事業のお手並みが期待されている。家族は八人の子福者。五十二才。

（前川部出張所長）

求人案内

4日現在勿来職安調べ

【男子】▽守衛一、勿来市、二十一五十才、住月一万五千円▽防腐技師一、勿来市、二十一三十才、通日二百五十円▽小型四輪車運転手一、勿来市、二十一二十五才、経験一年、通月一万二千円▽店員2、勿来市、十八一二十才、通住四五百円▽機械工2勿来市、十六一二十才、通日二百五十円▽電気工一、勿来市、十八一二十五才、通住四十才、通日二百一五百円▽集金人一、勿来市、通月二万二千円▽外交員2、勿来市、五十才まで、通固定給五千円▽トラック運転手2、勿来市、二十一三十五才、経験一年、通月一万円▽タクシー運転手一、勿来市、二十一四十五才、経験二年、住月一万二千円▽プレス工一、勿来市、二十一四十才、経験五年、住月一万三千円▽溶接工一、勿来市三十一四十五才▽経験一年、住月八千一一万三千円【女子】▽事務員一、勿来市、十八一二十三才、経験二年、通月六千円▽店員一、勿来市、十八一二十五才、通住月四百円▽製図務員2、勿来市、十八一二十五才、通月四千一二千五百円▽事務員一、勿来市、十八一二十五才▽事務員一、勿来市、十八一四十才、経験一年、通月五千円▽看護婦一、勿来市、十六一二十才、住月二千五百円▽女中一、勿来市、十六一二十才、住月二千五百円▽店員2、勿来市、十六一二十五才、通住四十一二千五百円▽モヤシ人一、勿来市、十六一四十五才、住月五千円▽機械工多数、日東京都、十八一三十五才、通日二百二十円▽女中2、茨城県、十八一二十五才、住月六千円▽食堂給仕一、東京都、十八一二十五才、住月五千五百円▽縫製（見）6、千葉県、給仕一、勿来市、四十五才まで、通日二百五十円▽縫製（見）6、千葉県、十八一二十五才、住月一万一万二千円▽オート三輪、四輪車運転手4、茨城県、十八一二十五才、住日二百十円。

市況

魚類

（単位＝㌔）

（三日午後一四日正午）

小名浜の底引漁は好調。三日江名に延縄漁船一隻がキワダを水揚げした。

【小名浜港】底引船十九隻▼トウジン　四千八百㌔　一八一三▼ドンコ　三千八百㌔　三〇一二〇▼アンコオ　三千四百㌔　三〇一五一七▼ナメタ　三千三百㌔　一六五一八五▼水タコ　二千五百㌔　九四一七二▼サクラエビ　二千五百㌔　二八▼メヒカリ　千九百㌔　三〇一二〇▼イシモチ　千二百㌔　一五〇一八五▼サメサカレイ　七百㌔　六〇一四七▼ヤナギ六百五十㌔　二〇〇一一〇▼マツカワ　四百三十㌔（大）一三〇一一五（小）二〇五一二〇〇▼アブラサメ　二百㌔　二八一二〇▼アナゴ　二百㌔　四〇〇一三六〇▼ノドグロ　二百㌔　一二〇一七〇▼ニクモチ　百五十㌔　八五一六〇▼エビ　百㌔　五〇〇一三〇〇▼ヒラメ　四十㌔　四三〇一三五〇▼メヌキ　二千二百㌔　九二一八〇

【江名港】延縄船一隻▼キワダ　一万五千㌔　一五〇一九八

【中之作港】底引船三隻▼小アカジ　四千五百㌔　二七一三三▼アブラサメ　千八百七十㌔　四七一二〇▼水タコ　千八百七十㌔　一〇五一五〇▼ナメタ　千百二十㌔　一五八一九〇▼トウジン　一五一一〇▼マツカワ　二百三十㌔　二〇〇一三〇

野菜

（単位＝円）

▼ホウレン草　七一二（東）五一二（ク）▼アブラナ　三五一二七（ケ）一〇一四（小東）▼タマナ　一八一二（キ東）一七一二五（キ）二〇一一〇（ク）▼カブ　一〇一四（小東）▼ネギ　一八一二（キ東）▼タマネギ　一七一二五（キ）二〇一一〇（ク）▼大根　三〇一二五（ク）▼ゴボウ　四七一二五（ク）▼ニンジン　九一六（本）▼キュウリ　二五一二五（キ）▼パレイショ　一八一一〇（ク）▼サツマイモ　五〇一二五（ク）三五一二〇（ク）七〇一五〇（ク）▼キリイモ　二〇（ク）▼サトイモ　▼ネショウガ　▼モヤシ　▼ニラ　八一三（束）二五一七（ク）▼ミツ葉　一〇・五一六・五（コ）▼玉子

果物

▼リンゴ　五〇一二七（キ）▼夏ミカン　四〇一二五（ク）▼シイタケ三〇〇一六〇〇（ク）

（丸平青果市場調べ）

くらし随筆

猿が月をとる

草野四郎

「猿こう月を取る」という古い言葉がある。水に映った月の影を取ろうとして水面に張り出した木によじのぼり、ついに枝が折れて水におぼれた猿の話だが、この猿は風流心があったのか、あるいは珍しい物欲しさのためであったかは知らない。今や人間は多少猿より智慧があるので人工衛星や月ステーションに成功したといわれているが猿より一足先に「月を取る」ということになりそうであるところが月のみならず太陽についてもこれを癒ようとした勇敢な男が支那にあった。「うさぎ追いし…」という父日影を追う」ということめて、地下の「か父」は草野につまされてさぞハラハラしているとであろう。

（くさのしろう。明治四十年十一月十日生れ、平商工会議所専務理事）

とが落ちとなっている。恐らく法外な夢みや企てを戒しめた話である。

ところで人間は既に原子力という太陽エネルギーを縦横に駆使しようとしている。人間の科学力がある意味で太陽一日を獲たこともいえるかも知れない。

然し火遊びがあまり過ぎるとそれこそ全人類の滅亡を来たさないとも限らない。

核実験の停止や核兵器の禁止等の問題は人類の存亡をかけた一刻もゆるがせに出来ない緊急事であるにもかかわらず「か父」から何千年後の人間がこのわりきった決定的な事柄を、やれ何カ国会議のときっぱりラチをあけよ

貸ふとん　スズキ
平市新川町　電二四二三

洋酒と喫茶のスタンドバー　クイーン　平・世界館通り

うちわカレンダー　広告マッチ　平市大町　電五四二番　嘉見家

自転車先渡し分割払
日掛　100円……165日
月掛　1650円……10カ月
帝輪・川村・東宝の自転車　代理店
フタバ商会　平市新川町　電3286

営業案内
（福島県地区　茨城県地区）
誠実と電撃的効果を誇る！
Magicmirror
マジックミラー
シネマスコープ・スライド・アドバルーン　男女混成チンドン　沿線広告看板　その他一般広告
高砂広告社
平市三丁目大通り　電二四四七

新装開店
ご来店のお客様へ…
五日まで二割引サービス致します
…男女店員募集しています（毎日午後一時面会）
レストラン
階下　デラックス喫茶
階上　レストラン
ブラジル
平市田町並木通り／電2990

花よりだんご
甘いだんごは懸賞屋
注文・配達致します
花見用のだんごの折は100エンです
丸八改め
甘味喫茶　懸賞屋
平市六丁目バスストップ前
TEL・4797

カーニバル不参加目立つ だが豪華版「佐渡おけさ」

本町通り舗装工事の遅延で

☆ ちょうどさくらも満開になって平さくら祭りの中日といわれる十日は芸妓舞踊や高校野球などこの日一日に六つの行事が重なって祭りも最高潮に達するのが例年だが、マチの行事として四カ年にわたり人気を集めて来た市内商店会、個人商店による広告カーニバルが、ことしは四、五、六丁目の本町通り舗装工事の遅延で四商店会の不参加が伝えられて行事施行に暗影を投げかけている。しかし参加商店会では例年にない趣向と秘策を練っており、とくにアル商店会などは五十人から繰り出し「佐渡おけさ」に十万余円の金をかけ、そろいの衣裳、笠、ぞうりで市内六通りを踊りまくる豪華企画もあって、例え参加団体は少なくとも近年になく内容の充実したカーニバルになる模様。引き続き、国道事務所工事で平神橋まで舗装換え工事が秋ごろまで行なわれるので、東部地区商店会（東栄会、四、五、六丁目商店会）は昨年七月二十五日以来一年以上も道路ストップによる売上げ大幅減をかこっており、とても五万円もする広告カーニバルになど参加できないという態度をとっている。結局ことしのカーニバルは例年十日の両日、平、勿来市をバスで巡回、採血することになった。

▽十二日　午前九時から十時まで平保健所前

〝愛の献血〟ことしも続行

〝愛の献血〟運動は新年度（三十五年度）も続行することになり平保健所では十二、十三日の両日、平、勿来市をバスで巡回、採血することになった。

▽十二日　午前九時から十時まで平保健所前、勿来市役所支所、失対事務所などの巡回。

▽十三日　午前九時―午後三時まで大日本炭鉱と社宅。

四倉商工会で中学校制服を世話

四倉町商工会では本年度の四倉中学校新入学生二百七十人全部に制服の新調を世話する。

▽同日午前十時から午後四時まで勿来保健所前、勿来市役所支所、失対事務所などの巡回。

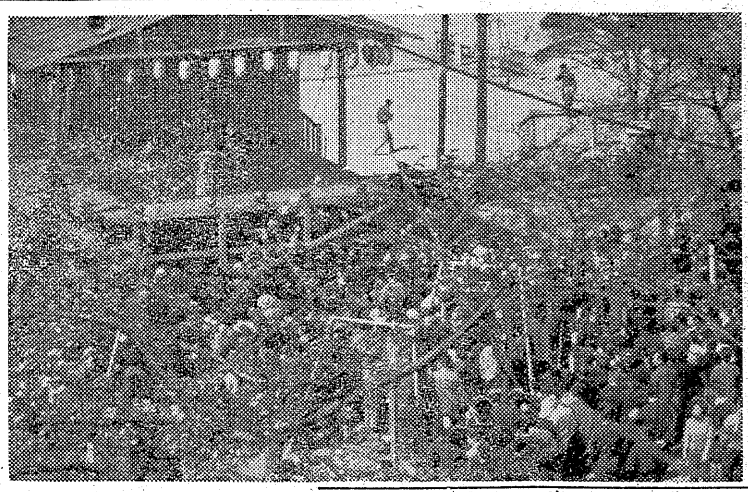

広告カーニバルは当初商店会側の各商店会が競争となって出費も年々重なり今では一団体当り少なくとも五万円の出費がかかること（団体一位賞金は二万五千円）絶え広告カーニバル行事は力べに突きのった感じで、一部には広告カーニバルをやめ、市民有志によるカーニバルに切り換えてはという声も出ている。

この結果、経費の優劣が企画趣向に大きな差をつくり、有力商店会は年を追って金のかかった豪華なものになっていく反面、経費に弱い商店会の企画が目立って貧弱となり、優劣の差が甚しくなって全団体参加にヒビが入る結果になっている。さらにことしは三月末完成する予定だった四丁目から五丁目を経て六丁目に至る本町通り舗装工事が五丁目の橋かけ換え工事で遅れ少なくとも四月末まで延びる模様。引き続き、国道事務所工事で平神橋まで舗装換え工事が秋ごろまで行なわれるので、東部地区商店会（東栄会、四、五、六丁目商店会）は昨年七月二十五日以来一年以上も道路ストップによる売上げ大幅減をかこっており、とても五万円もする広告カーニバルになど参加できないという態度をとっている。結局ことしのカーニバルは例年十日の両日、平、勿来市をバスで巡回、採血することになった。

▽十二日　午前九時から十時まで平保健所前

〝愛の献血〟ことしも続行

〝愛の献血〟運動は新年度（三十五年度）も続行することになり平保健所では十二、十三日の両日、平、勿来市をバスで巡回、採血することになった。

▽十二日　午前九時から十時まで平保健所前、勿来市役所支所、失対事務所などの巡回。

▽十三日　午前九時―午後三時まで大日本炭鉱と社宅。

四倉商工会で中学校制服を世話

四倉町商工会では本年度の四倉中学校新入学生二百七十人全部に制服の新調を世話する。

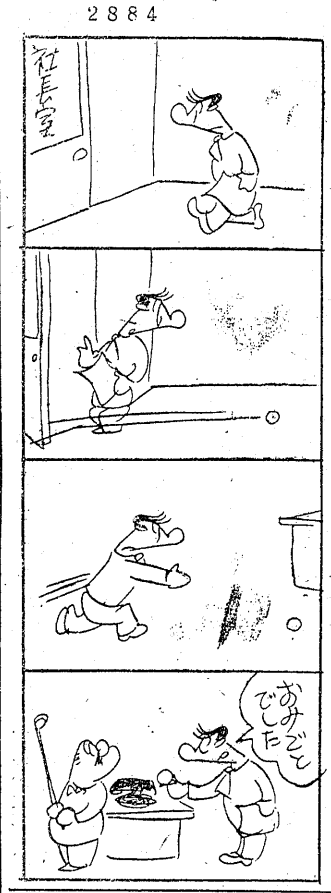

人気呼んだ演芸会

遊園地は五倍の売上げ

松ケ岡公園

平さくら祭り第一日曜の三日朝方は寒かったが好天候に恵まれて三分咲きの松ケ岡公園は延べ七千と順調な入出。アベックと家族連れが圧倒的に多く、警察に保護されるようなトラ族は少なかった。行事初めの市営テニスコート横特設舞台では午後一時から、奇術、万才、歌謡ショーを繰り笑する花見客で埋まったが、あいにく午後七時ごろからの降雨に夜ざくら見物組はほとんどなかった。それでも公園児童遊園地は平日の五倍に当る七万円の売上げで満開になる九、十日の土曜、日曜は最高の人出が予想されている。

【松ケ岡公園演芸会につめかけた花見客】

日から同月三十一日までの五日間	千二百円、岡田は去る一月十九日	から二月二十二日までの三十五日	間、一万一千二百円、吉田は三十
四年九月二十五日から同十月七日	までの十三日間、四千九百四十円	をそれぞれ就労しながら受取って	いたもの。

立会人付き大掃除

全戸完全実施に新手

平市

平市の春季大掃除は十八日から二十七日にわたり一せいに行なわれる。これまでの大掃除は任意性だったためか完全実施の成績が悪かったので、本年は全市ハエ、カ一掃運動のさきがけとして大掃除の全戸完全実施に保険金の支給停止と返還命令をのため市衛生課員を立会いさせる。

▽十八日草野▽十九日神谷▽二十日夏井▽二十一日高久▽二十二日豊間▽二十三日旧市内（三十米道路西）▽二十四日同（東側）と鉄北▽二十五日飯野▽二十六日赤井▽二十七日平窪

珠算教育連盟検定合格者

第三十六回全国珠算教育連盟検定試験は三月二十七日平二中に開いた。合格者次の通り。

【一級】増子ミチ子　及川マキ子　磯上利枝　鈴木玉子　高橋徹明　刃込栄子　小宅喜一　渡辺幸子

悪名(?)高きセルフサービス

藤越

九日からの全館完成売出しと同時に今までのセルフ販売法をやめ、もと通りお買上げと同時にその場でお勘定を頂くことになりました

藤越のようにあまり混雑する店ではセルフは無様なのですね。かえって買人をつくるもとではないかという非難もありました。

火曜サービス

一階（食料品）二階（衣料雑貨）紳士アイロンジャンパー　二五円
三階（衣料品）学生手提一割引　食堂（四月八日までお休み九日より新館五階で開店）　六五〇円
募集（掃除婦、店内巡視）

平市

仮営業ごあいさつ

毎度ごひいき有がとうございます　本店は大黒屋デパート建設とへいこうして改築することになりましたので　一日から平市役所裏で仮営業いたしております　仮営業にさいしましては大変御不自由をおかけいたしましたが　今後ともよろしく御願いいたします　なお出前は従前通り行なっております

大宝

平市堂根町　TEL・2968

花よりお酒

キット　お好きになるこのふん囲気

ビール大びん百三十円
一級酒正二合……百二十円
二級酒正二合……六十円
料理　A……三十円
　　B……五十円
　　C……百円

午後四時から開店

ぶざとろ　きつき

平市紅小路通り　TEL・2821

入学・進学のお祝いに…

自転車・子供車各種取揃えてございます

自転車のデパート　平サービス商会

平駅前　電二六二一・五七六〇

新装開店

スタンドバー　河

平市新田町（二葉旅館隣）

何だウナギの寝床に入っちゃったぞ

お客様はほんとうに面白いことをおっしゃる。何かの寝床に入った様で訳が分らなくなって来た、でも何んでもあるな…だって、何本お花見の行き帰りに沢山おひやかし下さいませ…

おつまみ缶詰　三〇円から
おつまみ折詰　七〇円から

日替り一点サービス
いかくんせい　一〇〇g　四五円

サカイ食品店

平・1　TEL・3336

きょうから一年生

○…小、中学校の入学式が四日一せいに行なわれた。石城地方ではことしから小白井小、小白井中と小、中学校が一校ずつ増え小学校六十七校、中学校四十三校の計百十校となった。小学校の新入生は昨年より六百人少ない八千二百人。「きょうから一年生」と乗しい小学校生活の第一歩を踏み出した。

○…あいにくの雨のため一日中校舎に閉じ込められたが、みんな新調の雨具に雨もまた楽しいと明るい顔。心配そうな父兄に付き添われての初登校だったが見るもの聞くこと皆もの珍しく担任の先生を校長先生に紹介されたのち教室に落ち着き、名前を呼ばれて元気に「ハイッ」、仲良く「お手てつないで」を歌って、第一日を過ごした。

【元気に歌う新入生＝平小】

佐藤　武　斎藤輝子　八島和子　坂本アイ子　高野美　羽根田洋子　志賀和子　谷平晴雄　石井和夫　折原　忠　志賀功子　松下光子　猪狩マチ子　斎藤関英勝　根本晃弘　高田勝人　志賀和子　松下光子　羽田唱一郎　生笠沢智子　中目好子　佐藤秀見　佐々木ひろ子　【二級】岩間郁子　萱波三三子　柳内八和子　斑目広幸　高萩謙一　伊藤早苗　加沢清子　萩谷文子　青木洋子　青柳美智子　門馬武行　矢田貝勝美　芦原文子　河井清　志賀久子　桑村美津枝　越中和子　永山宣子　佐久間幸子　亀田美子　会川光司　管野尊子　七屋澄子　鏑木郷鈴　正木信子　三村邦子　椎名博己　鈴木ユキ子　杉山益子　白井千佳子　江尻貞子　酒井八重子　坂本利子　加藤一三　須藤多美　坂本利子　加藤一三　横田富士子　江崎則雄　高橋由子　新妻幸子　松本浩幸　原田徳郎　横山さつき　吉岡静江　坂本綾夫　高橋フミ子　佐藤良仙　山下和文　相沢精一　佐藤　進　西方睦子　高崎智子　渡辺繁美　島崎直子　【三級】渋谷みつえ　渡辺正光　吉野初江　荻野三枝子　田中タミエ　江原サト　長谷川美代子　山田正子　小和口光子　比佐和美　鈴木益江　佐藤憲美子　近山勝代　守口勝子　大森憲行　宇野三代　天海千恵子　飛田芳夫　渡辺サチ子　高橋宏空　安田町子　門馬元子　吉田昇賢　秋保　久　本田陽造　打越弥子　小堀一雄　安斎祐子　渡辺米子　富岡利夫　大山康雄　阿部由男　中島勝吉　渡辺勇一　高橋徹博　志賀　正　那須憲美子　高木浩幸　志賀幸男　四家初江　高瀬よし子　矢吹安行　鈴木久光　十嵐悦子　横山美代子　吉田伸子　大平八重子　管野友子　川久邦子　渡辺光江　新藤　広　斎藤辰広　佐藤伊佐雄　吉田　博　田代幸男　小出俊雄　橋本幸子　飯田国和　吉田スミ子　川野裕子　飯上井淳　大川信太郎　深谷秀子　西谷幸子　前沢しげ子　高橋美智子　伊東仁　渡辺真知子　江畑澄子　林　力　田仲三枝子　後藤幸子　渡辺栄子　遠藤慶子　斎藤しづ子　細川節子　坂木孝　小野田幸一　吉田和衛　戸村次男　山下千代子　佐々木健二　石附節子　小野田光次　岩佐秀雄　太田トモ子　渡辺百合子　南部誠　菅原睦子　佐久間友子　長谷川紀子　田中義之　松七三京子　福島順子　斎藤良子　高橋八子　館岡フサ子　菊地武次　高萩八子　佐藤三代子　沖島令子　塩沼俊二

米屋から五万円盗む

四日午前三時ごろ勿来市山際金彦さん（ミ）方に賊が侵入、現金五万四千円入り手提金庫を盗まれた。

NAK 4日 1040KC

6・00 子供ニュース
05 劇「ほえろアンデス」 西沢実作 田中明夫
12 アルゴー喜語
30 1丁目1番地
45 関東の皆さんへ
55 天気予報
7・15 ニュースハイライト スポーツだより
30 三つの歌 司会宮田輝 ピアノ天池真佐雄
8・00 「お父さんはお人好し」アチャコ 二條宮子 杉浦エノスケ
30 私は誰でしょう
9・10 ニュース解説 藤原五郎
25 芸能ホール❶落語五人集「強情灸」志ん生❷歌三浦洸一❸劇「新鷺」藤沢桓夫作 岡田まり子 佐田啓二他

NAK 1540KC

6・05 株式市況◇水産市場案内
25 皮膚科学会をきいて
45 産業実務講座◇そろばん教室◇工業教室「機械の要素」
7・05 工業実務 やさしい生産管理
15 商業実務「商店経営入門」
30 若い世代へ❶青年常識講座「20代の法律」中川善之助❷青年相談室 高崎節子
8・00 教養特集「新生アフリカと国連」ラルフJバンチ 通訳横本忠正
9・00 芸術劇場「おせっかい」尾崎一雄作 海野謙三演出 山田清 高城淳一他

RFC ラジオ福島

6・00 お話玉手箱 グリム童話集より❶堀じゅん子
10 まぼろし探偵 「緑色の犯罪」後編 清水滋雄 大平透
45 音楽の小箱
7・15 人情夜話 巴地文子作「私も燃えている」❶雪川京子 荒木道子 長門裕之
30 キングアワー
8・00 素人のど自慢大会 喜多方地区大会 熊倉小学校から
30 きらめくメロディー キエンセラ 皆殺しの歌 真珠取り他 有馬徹とノーチェクバーナお楽しみ演芸館「推理は乱れとぶ」内海桂子・好江▽落語「元犬」柳家小さん
9・00 RFC劇場「坂本竜馬についての一夜」北村和夫 小池朝雄他
30 東宝民劇（七・〇〇）銀座退屈娘（八・四二）嵐を呼ぶ楽団（七・一〇）静かなる天狗
★平新東宝（七・一〇）暁の戦場（八・四八）男が血をみた時
★三夜東映（六・四七）どくろ怪人（七・四五）拳銃を撃つ男（八・四七）織田信長
★ひかり座（六・一六）ベニスと月とあなた（八・一六）ロベレ将軍（4日まで）
★聚楽館（六・三〇）無頼の西部（七・三〇）鬼酋長バンダ（八・三五）私の体に悪魔がいる（4日まで）
★錦映劇 悪女と拳銃 大虐殺 無言の乱斗（5日まで）
★第一ニイワキ 富嶽秘帖後編 虹之介乱れ刃（4日まで）
★湯本座 夜六時半 銀座退屈娘 死隊（4日まで）
★三國座 夜六時半 江戸の顔役 命との対決 嫌い嫌い嫌い（4日まで）
★常磐座 夜六時半 消えた殿様 女の守 若桜千両槍
★常磐自活 夜六時半 六三制愚連隊 影のない妖婦 天と地をかける男
★国際 人も歩けば 流転の王妃 私の選んだ人（6日まで）
★磐城座 白銀城の対決 灰色の暴走
★東映 地獄の風車 続べらんめえ芸者 宇宙への冒険 腰抜け捕物帖 大学の無敵剣士 名作のふるさと

NHK TV 日チャンネル

6・00 こどもニュース
10 不思議なパック ヨネヤマ・ママコ
30 世界みたまゝ「ボンベイ見聞記」遠藤周作
7・15 バス通り裏「あすは五百回」亀井勝一郎 佐多稲子
30 私の秘密 渡辺紳一郎 藤原あき 藤浦洸 ゲスト宮地政司
8・00 歌の広場 柴田珠江 若山彰 朝丘雪路 藤山一郎
30 「おじいちゃん誕生」
9・00 劇「好況の町」（ある家内工業者たち）和田勉演出
30 金語楼ショー「秘仏出現」江畑じゅん子他

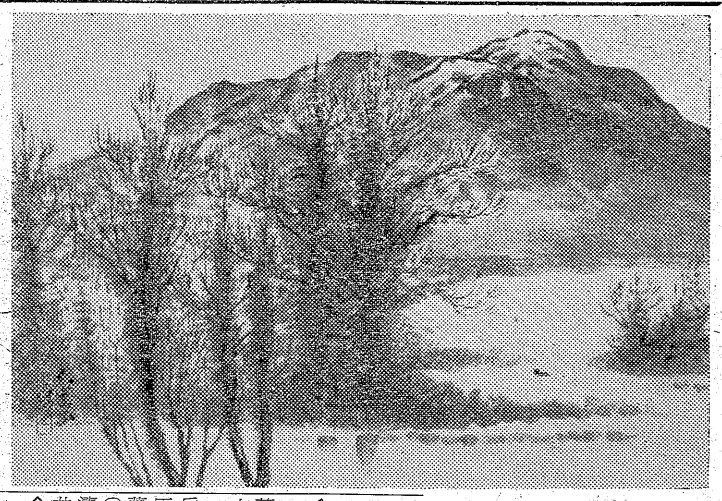

早春の尾瀬沼

大平華泉画伯

第七回日月社春季小品展は東京日本橋高島屋八階ホールに三日まで開かれた。郷土出身の大平華泉画伯は「尾瀬沼」を出品した。特別天然記念物に指定された尾瀬沼の（ヒウチダケ）水墨一色の風景で近く平市坂本画廊に開かれる個展にも出品される画伯は尾瀬沼の風景を愛し、すでに十回以上写生に訪れたが、この作品は早春の水バショウの華泉画伯の「尾瀬沼」を出品した。特別天然記念物に指定された。唆く前のころの描写である。

慶弔録

◇常磐市◇
【出生】▼岩尾信夜（倭城一七英治三女）▼野木園香（上湯長谷上ノ台一七 美和子長女）
【結婚】▼折原金吉（上湯長谷字岳道八〇）坂田朝子（東京都中央区日本橋本方三 義一長女）▼佐藤文也（埼玉県狭山市柏原二二九〇）佐伯隆子（吹谷四三）▼中島清一（東京都府中市一〇四一九）井田キヨ（下浅貝九〇）
◇内郷市◇
【出生】▼高橋幸二（小島町竹の二百屋出 内一四 昭吾長男）▼五島徹（綴町掘坂六 武雄二男）▼近藤一（金坂町八五 岩永長男）▼宮永仁一（日立市大久保町上孫 栄長男
【結婚】▼高村勉（内町前田三スイノ長男）小泉満江（東京都足立区北鹿浜二一八九 輝吉長女）▼鈴木三郎（白水町大神田一 平三郎二男）渡辺貞子（安達郡東宮町大字仁井田 幹二女）▼北郷喜邦（平市中山字柳町一〇九 喜勝三男）阿部クニ子（御厩町下能〇）佐藤隆子（高坂町桜井九二 留七三女）

★銀星座 年上の女 旅 名作のふるさと（4日まで）
★菊多館 夜六時半 あらくれ大名 真昼の誘拐指令 比叡の血祭り
★うえた館 夜六時半 女が階段を上る時 女経 水戸黄門漫遊記
★中央館 夜六時半 狙われた十代 雑草のような命 夜六時半
★植田ロマンス ヘラクレス 百獣の王ライオン ピータと狼
歌謡ショー 内郷市青少年慰安協賛会主催の歌謡ショーを五日正午から浅野記念館で開く。前売り券は一般20円、会員10円。
★勿来市植田 5日まで 夜六時半
★菊多館 夜六時半 あらくれ大名 真昼の誘拐指令 比叡の血祭り
★うえた館 夜六時半 女が階段を上る時 女経 水戸黄門漫遊記
★中央館 夜六時半 狙われた十代 雑草のような命 夜六時半
★植田ロマンス ヘラクレス 百獣の王ライオン ピータと狼

100円均一 ★貨店

「うわさすればカゲとやら」でその人の話をしていると、不思議と本人が姿をみせる。どうしてなのかは心霊学の分野なのかもしれないが、死んだ人のうわさをしても、ユウレイのこないところをみると、偶然なのかもしれない。「人のうわさも七十五日」ともいわれている。世の中のデンポが速くなり、話題が豊富になってくると、二カ月半も一つのうわさでもち切りというワケにはいかず、うわさも自然スピーデーになってくる。つぎからつぎと、うわさし、つぎからつぎと忘れ去る。うわさとは、口うるさい世間のムダ話で、ビールをのむ時の軽いツマミみたいなもの。人から人の口に移るまでには尾ビレがついて、はじめはメダカだったものが、金魚になったりフナになったりする。世間の口にはフタはかぶせられないが、うわさ話を得得（とくとく）としておしゃべりする人に、頭のよい人はいない。
（龍人）

最も信頼してお求め願える6回10回
全メーカー直営 月販チェーン店
カメラセンター 富士商会 平駅前 TEL・4744

神仏具 橋本屋 平市新川町 電二九四八

鼻病の為に記憶力減退の方々にも賞賛されております。いろいろの手当をしてもよくならない方は一度御試用下さい
鼻炎 鼻カタル 蓄膿症 鼻かぜ 頭痛 肥厚鼻炎症 鼻汁過多症 その他鼻病一切
かい鼻湯 水野薬局 平市一丁目一〇 電四四四四 支店 好間村稲荷下 電五四一五

耳鼻咽喉科 高柳医院 高柳博明 平駅前 電四五一二

てんぷら 月見亭 平市南町 電二三〇四

魚河岸より ネタ毎日入荷 酒 寿庵寿司部 電四四二・四四二

内科 外科 産婦人科 レントゲン科 前田医院 院長 前田清美 副院長 前田春雄 入院随意 勿来市植田町 電話（二四番）

募集 女店員 ▽業務員▽一五才以上二〇才迄▽学歴不問▽給六千円以上▽平市研町（公園下）武田教材社▽電四七四〇番
貸室 六畳 独身の婦人 洋裁師 旧城跡 委細面談 平市白銀町 タカオ（電三六六六）
理容師見習 男子二十二才まで経験により六〇〇〇以上 女子三十才まで昇給年二回 健保有、通学養成習得可 パブリック理容店 日立市油縄十二九新旧国道角電（3）〇〇九七番