夕刊 いわき民報
発行所
平市田町63
いわき民報社
社長　野沢武蔵
電話(代表)4161番
◎ いわき民報社 1960

スポーツ用品

平運動具店
平市才槌小路
電4508

第十二回婦人週間

婦人問題会議開く

計画的に自由時間を持とう

代表三百人が熱心に全体討議

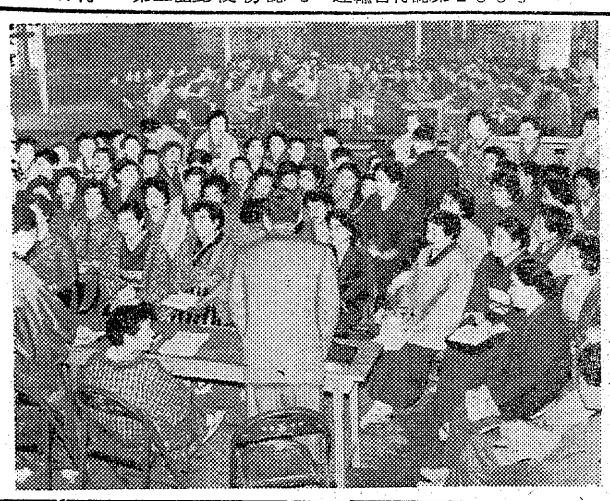

十日から入った婦人週間行事として福島婦人少年室、県教委など主催の第十二回婦人週間婦人問題会議は十三日午前九時半から平市公会堂本館に、石城や双葉方部の婦人団体、農協婦人部、未亡人連絡労組の主婦連などの代表約三百人が参加して開かれた。主催者のあいさつの後、午前十時から家庭婦人、勤務を持つ婦人、農業や漁業従事者婦人の第三部会にわかれて「生活の時間割制と自由時間」をテーマに話し合い、午後から全体討議を行なったが、一般に家事や仕事に追われて自分の自由時間が少ないので、計画的な時間割を作って実行することが望ましいが、それには家族と周囲（地域）の協力が大切だという意見が強かった。また農村や漁村などは集りがある場合はかげ口やうわさ話は止め、教養を高める実のある話し合いを行なうべきだという声が強かった。

〝まず生活の時間割を、そして自由時間を、自分のために、みんなのしあわせのために〟をスローガンに掲げ、❶週間中の運動方針として❷時間割を持った生活をするよう推進する❸日々の生活の中で自由時間を持つよう推進する❹自由時間をより良いあすの生活のために役立たせるよう促がす❺個人の自由な時間が侵されないような環境が作られるよう啓発活動を行なう❻自由時間のない層の婦人問題について、一般の関心を喚起することにしたが、各部会の主な意見は次の通り。

グループを結成する

家庭婦人

▽第一部会（家庭婦人）＝❶グループを結成して、テレビやお茶の時間など娯楽教養の時間を持つ❷平市友の会では一週間に四時間ぐらいの集りがあるほか個人の自由時間は一日平均一時間に満たなかった❸商店などでは仕事に追われるため、家族が協力し合って時間を作り出すよう努力している。休日がないので婦人学級が婦人にとっての自由時間（農閑婦人会）

自分の生活にあった時間割

勤労婦人

▽第二部会（勤務を持つ婦人）＝❶自由時間が一時間と答えた者一人、二時間三人、三時間以上は八、九人いたが、三時間以上は大半が独身者。主婦はこの時間を子供の面倒や読書、テレビなどに費している❷未亡人会の役員らは勤めから帰っても訪問する者がいるので、自分の自由時間がない。訪問日などを決めてはどうか❸自分の生活に合った時間割を作り、日曜日は家族がゆっくり休めるようにしたい❹独身で寮に入っている場合は団体生活のため、勉強したくとも集りなどに時間を奪われ、自由時間が得られない。

しゅうとの文句を改善

農・漁婦人

▽第三部会（農業、漁業従事婦人）＝❶娯楽と教養の時間がないが、お茶飲み時間はあるので村のうわさ話を禁じて、教養のための話し合いをする❷集合は夜七時ごろにし、十時には解散することにしている❷自由時間に対して、しゅうとから文句が出る場合もあるので、この点は改善の要がある。

内郷市役所で臨時雇を昇格

内郷市役所では十四日付で昨年度の臨時雇九人を職員に昇格、異動した。

▽大越長玄（建設課）川口ツエ子（総務課）鴻池輝郎（税務課）佐藤長功（企画室）斎藤武士（税務課）鈴木健（税務課）渡辺功（福祉事務所）牧野栄子（同）鎌田和夫（総務課）

日赤浜通り地区別会議

日赤浜通り地区別会議は二十二日午前十時から県石城事務所会議室で開き、三十五年度の事業計画と日赤社員増強運動について協議する。

立候補40氏出そろう

勿来市議選きょう告示

勿来市議選挙は十四日告示された午前中に四十氏が立候補届を済ましてほとんど出そろった。初の大選挙区制だけに混乱が予想されたが、調整がついたのか出馬予想は四十一、二人にしぼられ、これで三十六の議席を争うたけに立候補者にはつらい激戦模様。四十候補のうち現役は十五人で新人が圧倒的に多い。（正午現在）

▽蛭田梅義(四七)無　現　会社員
▽川井元太郎(五四)無　新　塀服商＝勿来市酒井町出蔵
▽山野辺良助(五七)無　現　農＝勿来市錦町江栗鈴鹿
▽鷲巻三(五九)無　新　商業＝勿来市錦町獺塚二三
▽鈴木明(五九)無　現　農＝勿来市沼部宿一三
▽安島峰二(四九)無　新　味噌醤油醸造業＝勿来市関田町柳田清広(六二)無　現　歯科医師＝勿来市窪田町
▽阿部嘉一(四七)元　団体役員＝山田町字毛内二二
▽鈴木裕文(四二)無　新　商業＝勿来市山田町井上七二
▽赤津平男(五七)無　新　農＝勿来市植田谷田町
▽堀岡作(四七)無　新　司法書士＝勿来市植田仁井田町字月山下四七
▽山崎登(六五)無　新　農＝勿来市錦町字安良町四三
▽坂本太平治(五五)無　現　農＝勿来市瀬戸小玉六四
▽平山寿一(四七)無　新　会社員＝勿来市勿来窪田町外城一六
▽伊藤旧出男(四八)無　現　会社員＝勿来市酒井町出蔵
▽鈴木栄(五〇)無　現　農＝勿来市沼部町鹿野五七
▽木村公通(四二)無　現　会社員＝勿来市錦町獺塚二三
▽吉川クラ(五五)無　新　商業＝勿来市植田町町谷
▽横田好毅(三五)無　新　会社員＝勿来市関田町字行屋前
▽白土憲博(三〇)無　現　映画館主＝勿来市窪田町白山八
▽沢田八東(四六)無　新　農＝勿来市山田町滑沢三
▽小林周寛(三四)民社　新　古物商＝勿来市植田町東荒田一七
▽藤田政雄(五〇)無　新　会社員＝勿来市錦町字落合二一
▽下山一大臓(六七)無　新　神社宮司＝勿来市錦町御宝殿
▽星書一(五七)無　新　農＝勿来市錦町花ノ井一八
▽蛭田豊延(五八)無　現　農＝勿来市山田町法田
▽山田義通(五五)無　新　無職＝勿来市窪田町町通七二
▽金成正二(四七)無　新　製材業＝勿来市窪田町町通六
▽赤津一(三)無　新　会社員＝勿来市錦町獺塚一三
▽高木好栄(五五)無　現　土建業＝勿来市錦町上中田三五
▽中山寿吉(五四)共　現　自由労務者＝勿来市山田町字林越
▽高木保(六六)無　新　団体職員＝勿来市植田町金畑三一
▽小野塚晨(五三)無　現　歯科医師＝勿来市植田町本町九

寸言

▼今年の婦人週間のねらいは計画的に自由時間を生み出し、生活を豊かに運営すること。それには家族、グループの協力が必要。

▼悪性カゼはやる。帰宅後は必ずうがいを忘れぬこと。

▼納税組合の表彰に不公平の声あり。一人でも多く表彰して納税奨励することこそ得策。

人事消息

◇日通四倉営業所長永山成一氏は十二日付で木戸、菱広野営業所長に転任、後任は小高営業所から志賀剛氏が着任

天気予報

お食事処 玉平提供

（小名浜測候所発表）

【今晩】北よりの風、曇りから一時小雨。

【あす】西よりの風、曇りで時々晴れ、一時にわか雨。

海上　今晩風波やや高く見通しが悪い、あすは風波ある方。

本社ホールを近代的に改築

收容能力百人

いわき民報社ホールは三月十五日から改装を行なっていたが、十三日完成、近代建築様式を生かし、採光、換気に気を配ったほかロッキング折りたたみ椅子を配置した。十四日改装後初のロータリークラブ例会を開いたが、收容能力は前の七十人から百人に増え、各種の集会、結婚披露宴などレストランブラジルとも直結されているので利用度が高まった。

【本社ホールでのロータリークラブ例会】

▽佐藤義蔵(三四)民社　現　会社員＝勿来市酒井町
▽小鍛治浅雄(四)無　新　農＝勿来市錦町江栗馬場
▽関根忍(五)無　現　火薬商＝勿来市窪田町字町通五七
▽赤津義男(五)無　新　電機商＝勿来市錦町安良町一三四
▽秋山常衛(四)無　現　農＝勿来市山田町蔵ノ内
▽平井一郎(六)民社　現　会社員＝勿来市酒井町
▽北郷微助(三)無　現　会社員＝勿来市植田町金畑

一人に支度金支給

失保法改正の初申請

失業保険法の一部改正により就職者に三十一五十日分の支度金が支給されることになったが、平職安では小川町上小川字細石元事務員坂本喚子さん（もと平市糸井炭鉱機械運転士瀬戸祐吉さんの二人を初の支度金支給者として県に申請した。坂本さんは百日分を残し就職したの五日午前十一時から水野正次郎に対して、しゅうとから文句が出る場合もあるので、この点は改善の要がある。

草野質店
自転車、単車も歓迎しております▽平市鍛冶町（加地和組隣）▽電二〇八八番

倉の入口
四倉
福島県四倉港
ウロコ水産株式会社
電話25番

会領 品評会 清酒 国 全優 受賞 等
したしまれている
うまい酒
福の友
醸造元 平市野 豊田酒造場 吟醸

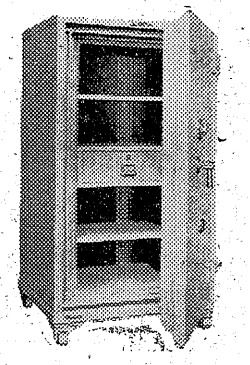
最新型
耐火書庫
❶強力な耐火力
❷完全な防盗装置
❸広い内容積
❹堅固な構造
❺移動の軽便
家庭号3万円より各種
平市三十米大通り
TEL・3352・2631
萩金庫商会

ダンゴはなんにも言わないが
藤越
立派な菓子店でダンゴや大福モチを買うのは恥ずかしい。だが藤越なら気やすいから、というわけでしょうか、このドライ人気は…
各階の催し
ジュース自動販売
玉チョコ実演販売
春のネクタイコレクション
ジュニアルーム
【募集】女子高校卒の方三〇名
1階 2階 3階 4階 5階
平市

父子二代の功労者など
優良納組、組合長を表彰

平市

平市では三十四年度納税組合長会議を十五日午後一時から公会堂本館で開き、親子二代の納税功労者など特別納税功労者四氏のほか永年勤続組合長四十八、五年連続完納組合四十八、三十四年度納期内完納組合三百七十二を表彰、未加入者の組合加入運動、市税、保険税、水道使用料、住宅使用料の全面取り扱い、納期限の完全励行を協議し余興、懇親会に入る。

【特別納税功労者】▽磯上巌（赤井御代内第一）＝昭和三十年組合創設以来、組合の融和統一を図り納税成績は他の模範となっている。▽志賀荘一（中神谷第二）＝昭和二十五年に創設された組合が一時中絶したのを、独力よく組合再建に努力した。▽田中市太郎（高久乙亥）＝大正十四年、滞納者ばかりを集めて組合をつくり、完納運動に率先、その影響をうけ高久地区は毎年最高の成績をあげている。▽馬目仙十郎（豊間下町北郷）＝昭和三年のパユック時代に先代仙二郎氏が不況克服に組合をつくり二十三年に死去したが、その後を引き継ぎ父子二代にわたって完納に努力した。

【永年勤続組合長】▽五年＝吉田知友　鈴木文雄　荒川一郎　中沢喜市　高橋邦雄　遠山勇　草野喜好　船生誠　磯上巌　菊地秋明　櫂村伊佐吉　江尻豊作　山野辺程知　山野辺利之　原作衛　鈴木恵三郎　箱崎庄平　上遠野集人　渡辺繁衛　田仲秀三郎　鈴木清江　志賀謙二　四家愛三郎　西條サダ　渡辺多七　黒沢兼松　鈴木春吉　山野辺竹造▽十年＝深沢左武朗　片寄正寿　佐藤栄治郎　高木藤市　土屋一男　斎藤茂吉　木田弥助　鈴木文弥　鈴木喜平　大谷武雄　鎌谷友造　小野恵佐　杉本周司　高木徳良　四家愛三郎▽二十年＝鶴田広隆　鈴木照雄▽三十年＝大平徳兵衛　鈴木庫左右

【五年連続完納組合】長橋町第三（富崎信一）長橋町第六部（根本久元）窪手町（橋本清美）三丁目第三組（山家重吉）十五区第十五組（矢吹秀雄）鎌田町（佐藤次男）大工町第二（愛沢区長）八幡小路第二（石井久治）月見町第三（渡辺佐七）上平窪第三（薄葉広則）中平窪（高橋（高泉男）細田組（高橋邦雄）山屋（会川一）下平窪四左衛門内（坂本三雄）四ノ波第一（小野正雄）幕ノ内（吉田義久）赤井中道（櫂村伊佐吉）赤井駅前（鶴岡武）御代内第二）矢吹喜作）同第二（磯上巌）北白土第四（山野辺利重）中山諏訪下（北郷通男）寒ケ谷（加藤喜八）仲山町第一（山野辺利仁栄）恵比須内（野口チヨノ）昭和（四家愛三郎）仲街第一（鈴木駒吉）

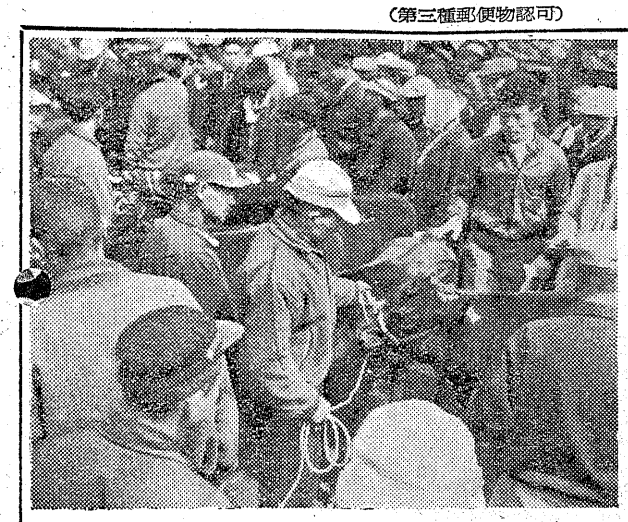

↑平の子牛品評会

子牛一万円も暴騰
磐城の〝ふくたま号〟が優勝
盛況だった平のセリ市

石城畜産農協主催の子牛セリ市は十三日午前九時から平市上川原の平家畜市場で行なわれた。最近子牛は高値を呼んでいるため当日はものすごい人気で、出場頭数は百二十頭と最高、仲買人約百人が互いにセリ合い活気を帯びた。農業の機械化で一時低調だったが好値から銅い手が増え最高は五万二千円だった。

メスは平均三万五千円、オス二万七千円と昨年より一万円も高く取り引きされた。またセリにさきだち品評会が開かれた。

品評会成績次の通り。

▽優等「ふくたま」磐城市志賀博❶「ちえみ」高間忠雄（平）❷「はるかぜ」坂本普（平）「もりみね」高木文平（常磐）「きくか」沢出貞造（常磐）「はるよ」作山豊七（磐城）❸「とみえ」永山一美（遠野）「あきら」永山弥太郎（平）「たけ」草野信行（四倉）「くさの」草野忠義（四倉）「たから」四家与一美（常磐）「としたか」田山昇（磐城）

四倉中PTA役員決まる
四倉中学校PTA総会は十三日開き役員を改選したが会長には佐藤真之助氏が再選された。

▽会長　佐藤真之助▽副会長　戸田昇、磯井一徳、鈴木政子、小松カネ▽会計監査　小田健治　高崎竹造▽部長（総務）今井吉太郎（施設）武田保夫（文化）本多繁松（体育）若松萬三（厚生）久野保雄（校外補導）伊

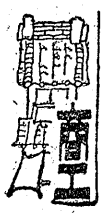

「立食天婦羅」平市南町「月廻家」開店＝「廻家」では店舗の一部を改築中のところ完成。

平市は80ヘクタールを造林
昨年の市町村別実績

平林業事務所管内の三十四年度の市町村別の三十四年度の造林実績は次の通り。

▽川前村＝スギ百三十一㌶、アカマツ四十五・八㌶、カラマツ八・五㌶など、計百八十七・六㌶

▽小川町＝アカマツが全体の六十五㌫を占める三十七・三八㌶のほかスギ十九・二五㌶など五十七・四三㌶

▽三和村＝スギが圧倒的に多く全体の六十三㌫を占める百九十五・七六㌶、次いでアカマツ三十二・八一㌶など二百三十四㌶

▽平市＝スギ、アカマツが半々ぐらいで、スギ三十六・九九㌶、アカマツ三十五・四六㌶など七十九・八㌶

▽四倉町＝スギ十六・七㌶、アカマツ七・九四㌶など二十五・二六㌶

▽常磐市＝スギ三十一・七㌶、アカマツ十七・四二㌶など五十一・三五㌶

▽内郷市＝スギ十四・三二㌶、アカマツ四・五一㌶、ヒノキ〇・一五㌶の計十九・二八㌶

▽磐城市＝スギ三十三・二五㌶、アカマツ十九・〇七㌶、クロマツ七・七九㌶など六十一・五二㌶

▽好間村＝スギ十・九七㌶、アカマツ七・九八㌶など計二十・七一㌶

▽勿来市＝スギ六十六・一二㌶、アカマツ二十五・九六㌶、ヒノキ六・一六㌶など百・〇二㌶

▽遠野町＝スギ百二・四三㌶、アカマツ六十四・一七㌶、ヒノキ三・六九㌶など計百七十一・二四㌶

▽田人村＝スギ百三十九・一㌶、アカマツ二十二・六二㌶など百六十八・七八㌶

くらし随筆

夫婦共遊び

小沼洋二

ことしの婦人週間の課題は「毎日の仕事を能率化して余った時間をどのように使うか、ということである。

家事に追われ過ぎしの主婦ができん蕩くなって、つい子供に当り散らしたりするのは、亭主族にとってがっかりさせられる種だ。

西洋の諺に「家事に追い回されている妻と暮すのは、雨洩りする家に住むようなものだ」とあるが、そういう家からは幸福が逃げて行くという意味であろう。

その点で、今年の婦人週間の課題は家庭全体の安定のために大変結構なことと思う。

◇　◇

余暇の使い方について、名案が出ることであろうが、夫婦共遊びの感激を新たにすることに当てるのはどうであろう。

男女は結婚してしまうと、婚約時代に比べて共遊びの数が、少なくなる。経済的な理由もあろうが、それよりも夫婦の心に共遊びの感激が減って行くからのようだ。

夫婦は夫婦であることの張り合いを感じる道を考えなければ、精神的なつながりが薄くなって行く。その意味で夫婦共遊びは遊びごとと軽蔑できない。

主婦は家庭という舞台では主役だ。その主役の演技で家庭が彩どられるのであるから演技力の新鮮さがいつも望まれる。

効果満員たる亭主族に、夫婦共遊びに協力する責任があることはいうまでもない

（おぬまようじ・NHK平放送局次長）

市況

魚類
（単位＝㌔）

（十三日午後―十四日正午）十四日の小名浜はサクラエビのほか底引ものも低調。江名中之作も平凡。

【小名浜港】▼底引船十一隻▼サクラエビ　三千六百㌔　一五―一三▼水タコ　千七百㌔　九〇―七八▼メヒカリ　千三百㌔　一六五―一三▼ナメタ　千㌔　一六五―七〇▼ノドグロ　八百㌔　二〇〇―一五〇▼エビ　八百㌔　二〇〇―一八〇▼ヤナギ　五百㌔　一〇〇―一五〇▼サメサカレイ　五百㌔　五六―四八▼ヒラメ　百五十㌔　四七〇―四三〇

【江名港】▼底引船四隻▼水タコ　七百五十㌔　九〇―四〇▼小アカジ　七百五十㌔　四二―三五▼アカジ　百九十㌔　一二五―六五▼ナメタ　百九十㌔　一三五―五〇

【中之作港】▼底引船三隻▼小アカジ　二千㌔　四〇▼カニ千五百㌔　一〇▼アブラサメ千二百㌔　四〇―二五▼シゲタラ千二百五十㌔　一六▼水タコ　千八〇―三五▼トウジン　千㌔　四〇―一五▼ドンコ　三百㌔　二〇〇―一〇〇▼ナメタ　百五十㌔　一四五―七〇

野菜
（単位＝円）

▼ホウレン草　八―二（東）六―三（〃）▼アブラ菜　四〇―二〇（〃）八―三（小東）▼タマナ　一三―七（〃東）▼ネギ　二〇―一〇（〃）四〇―一〇（〃）三〇―一〇（〃）五〇―二〇（〃）▼タマネギ　一五五―七（本）二七―五（〃）一八―一〇（〃）六〇―二〇（〃）▼大根　一〇―三（東）▼ゴボウ　二〇（〃）▼ニンジン　一〇―三（〃）▼キュウリ　八〇―一五（〃）▼バレイショ　一〇―三（〃）▼サツマイモ　一〇―三（〃）▼ヤマトイモ　二〇（〃）▼カブ　一〇―三（東）▼モヤシ　一〇―三（〃）▼ニラ　一五―七（〃）▼ミツバ　八〇―五〇（〃）▼ワド　一〇―三（〃）▼ハタマネギ　一一―九（コ）▼玉子　八〇―五〇（〃）▼タケノコ　七〇―五〇（〃）▼レンコン　五〇―二〇（〃）▼シイタケ　二七〇―一五〇（〃）

果物

▼リンゴ　一二〇（〃）▼夏ミカン　一一〇（〃）

立食天婦羅

15日開店

このたび店舗の一部を改築し　お座敷に上らなくても
お気軽に召上っていただける「立食天婦羅」を
15日開店いたします
料亭月廻家同様お引立のほどお願い申上げます

天婦羅　月廻家
平市南町　電話2304番

産婦人科　叶多医院
本院（午前中）平市二丁目電二三五五
分院（午後）常磐市天王崎　電四〇一

「常に良い仕事をしたいと念願して居ります」
アドバルーン　造型看板　照都広告
平市堂根町二の二三　電話四九八一番

夜も楽しいネグリジェ入荷
衣料品の　鈴屋
平市大町　電三七八八

いつも変らぬ　神戸牛
（配達迅速）神戸、鎌倉特約店
肉のデパート　緑屋
本店　平市一丁目　電2539
支店　平市中央通　電2794

16日☆新装開店☆
夜を楽しく過ごしていただきたいとおもい　サービスの店をもっとうに16日開店させていただきます　特に店内ボックスホールはアベックに喜ばれるものと期待しております　皆様の御来店をお待ちしております
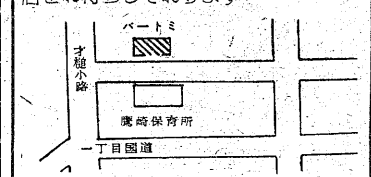

スタンド　トミ
平市才槌小路　TEL・5479

家計の黒字は電化に限る
テレビ　父さんは呑まなくなり子供は小遣を節約する
電気冷蔵庫　夏になると三割が腐る生物が無駄なく使える
電気洗濯機　洗濯疲れから起る病気もなくなりました
電化の相談には是非御来店下さい　驚くほどの値段と条件に応じます
鈴木ラジオ店
平市南町（平館前）TEL・2389

四月十七・十八日
平市総社　稲荷神社大祭
余興　水戸大神楽

六研人工町　大町　北町　久保町　白銀町　銀冶町　才槌小路跡　旧城内　二丁目　五丁目（当番町）

深夜、無人工場を半焼

二カ所に放火の形跡？

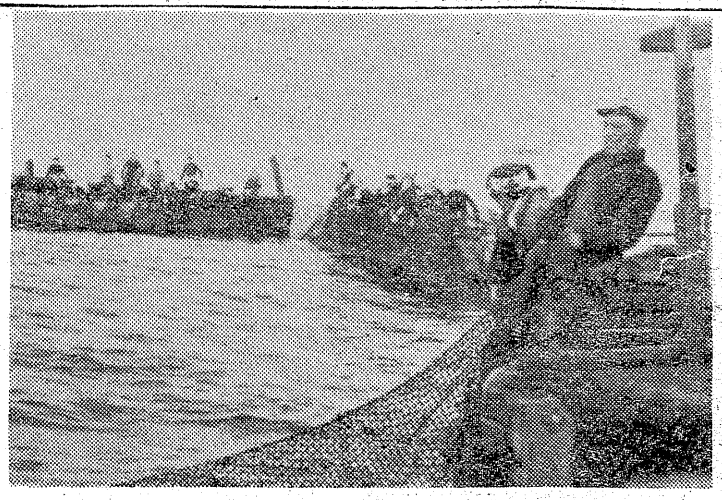

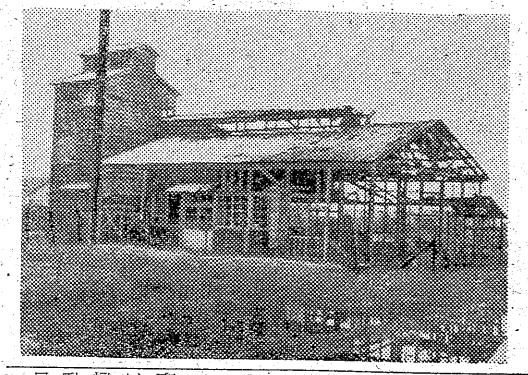

磐城　十四日午前二時四十八分ころ磐城市字吹松一大洋化学工業会社＝所有者東京都板橋区志村清水町四八〇、伊藤次裕氏＝工場から出火、木造平屋建同工場（百六十八・三平方㍍）を半焼、同三時三十分ころ鎮火した。損害やく十八万円。出火と同時に磐城署から吉田刑事課長らが現場に急行、検証に当ったが同工場は現在閉鎖中で関係者や留守番もいないという空家だけに火の気は全然なかった上、同工場の東北部事務室と反対側南西部片隅の二カ所から同時に出火した。また腰板などに防腐剤（クレオソウト油）らしいものがかけられていたなど火をつけたあとがあるところから同署では放火とみて捜査に当たっている。

磐城伊藤署長の話＝いまの段階ではまだ放火と断定するワケにはいかない。【出火した無人工場

エンヤラヤー

大敷春網始まる

初めて網起こしを行なった。

○…およそ三千万円を投じ三月いらい、磐城市三崎沖合に大敷網の網入れ準備を急いでいた小名浜、江名町両漁協組共営定置網漁業部では十三日朝○…夜がしらじらと明け初めるころ十隻近い小型漁船に七十人からの漁師が乗り込んで小名浜を出港大敷網の設けてある三崎沖合に着く。さっそく漁師が船べりに並び〝エンヤラヤ、エンヤラヤ〟と威勢のいい掛け声をかけながら網起こし作業に移る。見る見るうちに大海原に広がっていた大敷網が手前にたぐり寄せられる。

この日の初漁はわずかマス二尾、スズキ三尾（一万円相当）という淋しいものだった（例年並みの初漁）

○…「まだ漁場の水温が冷たく魚の回遊は少ないが、おいおい黒潮の北上に伴なって漁獲高も増え、二十日ごろからサバ、アジ漁が始まり、五月はタイの盛漁期、六月末ごろから本格的なブリ漁に入りここにことしは好漁の見通しなので本漁期の漁獲高はザット五千万円を見込んでいる」という定置網漁業部の話。

【掛け声も勇ましく始まった大敷網の網起こし作業】

四倉で戦没英霊追悼式

四倉町戦没英霊追悼式は十七日午前十時四倉小学校講堂で神仏両式で行なう。これまで四倉、大浦、大野三地区で別々に行なっていたのを本年から全町を合同することにしたもの。

百両おやじを暴行し捕まる

常磐署は常磐市下湯長谷カ石九五傷害、盗みなど前科六犯松崎昭夫（三五）某少年（一七）を十三日夕暴行傷害の疑いで逮捕した。同人らは去月二十八日午前零時ころ黄金町付近を通行中の同市中央通り百両食堂主人青柳隆司さん（五七）をコン棒のようなもので頭を殴り二週間の傷を負わせた疑いだが、前日逮捕した下戸。

大掃除励行に新手

地区表彰や標語募集

平市では十八日から二十七日までは大掃除をする。ことしは全国環境衛生運動に併行して大掃除の完全励行と八王、カ一掃運動からPR、表彰、標語募集、係員の立ち会いなど大々的な活動を推し進めることになった。まず各大掃除地区を前旧広報車で「あすは大掃除です」と清掃を呼びかける。大掃除当日は市衛生係員が各戸を回って立ち会ったのち、大掃除優秀地区を表彰する。一方小中学校児童生徒から環境衛生運動の徹底を図る趣旨の標語を募集（十八日締め切りで謝礼を出す）一方第一回ハエ、カ駆除衛生班五班を編成してハエ、カを一掃するなど大掃除に力コブを入れる。

ジャンパー盗み捕る

常磐市下浅貝九〇土工前科六犯山下清（三四）は十二日午後四時ごろ湯本駅前の磐城通運事務所建築場に働いている人夫高田繁利さん（三七）のジャンパー（三千円相当額）を盗み常磐署員が逮捕した。

全電通妥結

全電通常磐地区分会（中野正二組合長、組合員三百八十人）は❶一律平均七千円ベースアップ❷一週二時間の勤務時間短縮❸秋季闘争の際の処分者撤回など二十一項目を要求し、十三、十四の両日五割休暇闘争を行なう予定だったが、中央での交渉が十三日朝妥結したため、ストを中止した。

妥結内容は❶ベースアップについては公社側は努力する（額の明示はない）❷勤務時間の短縮は世界的な傾向にあるので検討するところから、グループ指導ならする❸処分者の昇給は次期昇給相談者も増えるとみて今度の教室開設を計画したもの。結果により農村など巡回教室の開催も計画している。

家族計画教室を来月開設

平保健所

平保健所では五月から毎月二回、家族計画教室を開催、いままでの個人指導からグループ指導に乗り出すことになった。同所ではいままで毎週一回（月曜日）個人毎に家族計画の相談に応じ指導してきたがはずかしいため利用者が少なく毎月わずか二、三人程度といううところから、グループ指導ならば開設するもの。結果により農村など巡回教室の開催も計画している。

国保証を検認

忘れると無効になる

平市では国民健康保険の被保険者（七千六百世帯、三万六千五百人）の検認を四月中に行なうが、この検認を受けないと五月一日以降被保険者証は無効になる。

日と場所は次の通り（時間は午前九時―午後四時）

▽二十日赤井出張所（五六八）▽二十一日市役所（一―十区）▽二十二日同（十一区―二十区）▽二十五日同（二十一区―三十区）▽二十六日同（三十一区―三十六区、五十二区）▽二十七日同（神谷地区）▽二十八日同（飯野地区）

待望の引き船を建造

小名浜港務所

本年事業一億五千万

磐城市、小名浜港務所の小名浜港を中心とした三十五年度事業費は一億四千五百万円で❶引き船（鉄鋼船）一隻の建造❷小名浜港臨港道路の舗装❸江名港物揚げ場の完成と港内掘削❹中之作港沖防波堤の延長と港内掘削などが主なる県単独事業となっている。特に引き船の建造は小名浜港開港いらい長年の懸案であったものでやっと実現したわけ。すでに大阪造船に発注、ことし秋には進水、小名浜港に回航する予定なので相次ぐ大型外航船の入出港には一大偉力を発揮することになる。

【引き船の建造】建造費七千万円をもって建造を、さる三月末大阪造船に発注、きたる十月には進水、小名浜に回航の予定。船の長さ三十六㍍、総トン数、百二十㌧（四百馬力ディゼル機関二台を備え、ことに被速に方向転換することができ、然油の節減をはかることのできる可変ピッチプロペラ二基を取りつける優秀船。船長以下八人乗り組み、この引き船の建造によって現在のように大型貨物船が入出港するごとに運輸省小名浜港工事事務所の引き船をチャーターしていたことは解消されるわけ。

【小名浜港臨港道路の舗装】すでに完成した同市三崎船引き場に通ずる道路の舗装工事。すなわち県水産試験場前から三崎船引き場までの延長四百㍍の既設道路を巾員八㍍に広げ舗装工事を行なうもの。事業費二千万円。

【江名港物揚げ場完成と港内掘削】三十四年度からの継続事業。物揚げ場を完成させる。同市大字江名字南町地先の江名港内を埋め立て四千二百四十七平方㍍の漁船物揚げ場を新設する。また同港内の仮泊地二千立方㍍を掘削して水深平均四㍍とする。

【中之作港沖防波堤の延長と港内掘削】沖防波堤六十㍍の延長と港内岩盤の掘削（二千立方㍍）工事を施工、水深平均四㍍とする。

監視船新造はお流れ

【昨報】県水産事務所ではさきに駐在所前で防犯写真展を開く、防犯関係写真約三十が点展示される沿岸、沖合漁業の振興と、密漁船を取り締まるため、県に二隻の新造船の予算を陳情していたが、財源がないので全部けずられた。このため同所では発来通り沿岸の指導には県水試の一拓水一を沖合漁業取り締まりにはその都度、小名浜海上保安部に要請して協力を求めることになった。

花見客ねらい防犯写展真

内郷署防犯係では花見時の人出を利用して十六、十七、十八の三日間、内郷市金坂の

訂正

十三日付き「常磐観光社」の広告中（四千五百円）は（四千八百円）のあまりでした。おわびして訂正します。

緑化はまず警察署から

内郷署で植樹

◉…十日から緑の週間に入った内郷署では十一日の朝早くから全署員が総出で庁舎付近に約十本近くの植樹を行なった。

◉…花祭り行事の取り締まりでいそがしいお巡さんも、この日ばかりはスコップなどを持ち出し汗ながして緑化にいそしんだ来年の緑の週間までにはいかめしい警察署も緑でうつまれると植樹に一生懸命。

訃報

母山崎マツ儀病気療養中の処八十四才の天寿を全うし四月十三日午後五時永眠致しました　茲に生前の御厚誼を深謝し謹んで御通知申上げます

追って告別式は四月十六日午後二時まで自宅に於いて仏式により相営み平市谷川瀬真乗寺に埋葬致します

昭和三十五年四月十四日　平市旧城跡四

喪主　山崎富次郎
親戚代表　鈴木静夫
山崎元三郎
友人代表　木村守江

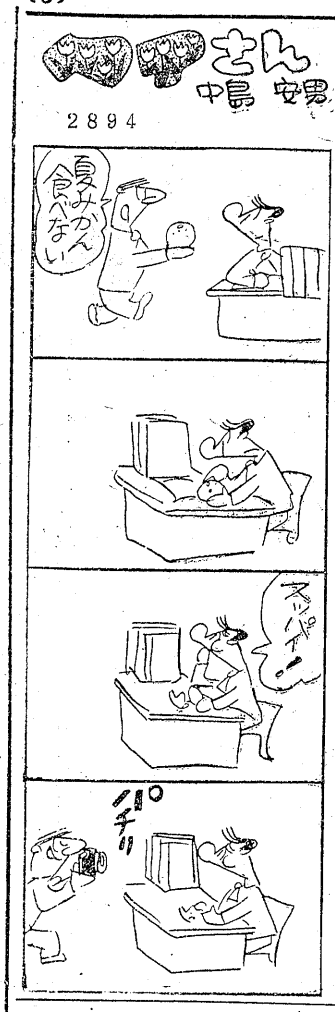

うれしい☆
たのしいプレゼント★
YAMAHA
ヤマハの楽器
ピアノ　オルガン　アコーディオン　もっきん　ハーモニカ
文部省教育用楽器指定店
ヤマハ特約店
植田のキクチ
勿来市植田町　電333

生徒募集
和裁部
（願書受付中）
担任教師
旧小野新町高校家庭科教諭　草野とみえ先生
平高等洋裁学院
平市一丁目角　電三三六

厚生医療指定病院
財団（法人）
竹林病院
本院　平市十五町目三十米通り　電四一三一―二
分院　平市小太郎町市役所前　電四一三三

私を招く　酒が招く
二日酔にならぬよう…
今日も紅小路通りの〝さつき〟で友人と杯を酌みかわす　桜の季節を迎えて酒は増々うまみを増して来るようだ　公園では座れないほどの人ごみ　こんな場所で酒を飲んでうまいのかなと思う　恐らくこんな静かなふんい気を持つ店を御存知ないのだろう
午後四時から開店しております
むぎとろ　さつき
平市紅小路通り　TEL・2821

慶弔録

◇平市◇
【出生】▼佐藤英雄（下平窪字真似井　清二男）▼田中惠美子（三倉五八　八白二女）▼小貫智子（佃町一　博利長女）▼高萩明美（内郷市高野町　肇二女）▼大沼敦子（七軒町五二　実長女）▼山岡宏光（下平窪字溝餅河原　栄治長男）
【結婚】▼坂本誠（下平窪四左エ門四　幸次郎二男）加藤惠美子（三和村上市萱　長栄長女）▼坂本進平（下平窪字四左エ門内　利一三男）野崎節子（東白河郡古殿町初次郎五女）
◇内郷市◇
【出生】▼笹越佳子（綴町一の坪四八　勝美長女）▼野崎義雄（笹磐市湯本町大字関船字杭田一〇　栄進長男）▼松野ひろみ（竹の内二七　林兵衛長女）▼布田宏美（御厩町久世原一二〇　イチ長女）
【結婚】▼市川利光（高坂町立野九一　繁三男）右田百合子（御厩町久世原一二〇　イネ四女）
【死亡】▼河内セイ（三四）＝平市赤井字畑ノ沢一一五
◇磐城市◇
【出生】▼木村浩（東京都品川区西中延一丁目二五七　公一長男）▼吉田昭一（下明神町二　昭男長男）▼大宮仁（南富岡字寒節前一三三　登長男）
【結婚】▼小野重喜（上町一　シゲ三男）吉田茂子（定西三九　基三女）▼佐藤泰平（宮城県登米郡中田町石森字小塚一四四　新三郎長男）梁谷すみ（船引場三　ふよ長女）▼杉崎孝一郎（東京都千代田区九段一丁目二三　源太郎長男）箱崎マサ子（定西五二　留吉三女）▼原田武芳（札幌市北五條西一四丁目一　直美長男）村瀬政見（札幌市南五條西三丁目一　金七五女）▼有田正孝（小櫛市南高島町一四一　良吉四男）佐藤正子（福島作八一　留吉長女）
◇常磐市◇
【出生】▼五十嵐れい子（水野谷滝ケ沢一〇八　清長女）▼渡辺邉巳（傾城四〇　忠長男）▼斎藤和久（藤原田場坂七六　和郎長男）▼小野英一（日渡六〇　邦勝長男）▼大井川弘美（藤原藤代一〇三　弘長女）▼大内久仁子（三函二三六　民弼長女）
【結婚】▼菅野尋（長倉七二　亀太郎長男）松原タカ子（関船上関一六四　源治八女）▼富田和郎（榮田八一　正三男）熊田治子（三函七二　末治長女）
【死亡】▼駒木広子（四ツ）＝関船宿内七

新任校長さん

川前村桶売中学校長　大谷友吉（おおたにともきち）

沢渡小学校教頭から桶売中学校長に栄転した。検定あがりの人で三十年間の努力が実を結んだが、この人は沢渡字下市萱字根古屋の材木商の長男に生まれ、恩師から「お前の性格は先生向きだ」と進められたことからこの道に志し平教員養成所を出ると昭和二年山田小学校を振り出しに数員生活に入った。翌三年七月に合格しその後勿来一小、川部小を経て二十三年自分の生まれた沢渡小学に移り、同校で五代の校長につかえた。

〝今日の仕事は翌日に延ばすな〟という心がまえの持ち主で、ともすればゆるみがちな若い教師の心をひきしめてきた。趣味のテニスを生かし、コートを作って僻地の児童にも指導したいと張り切っている。静かに本を読んだり庭いじりが好き。

家庭には妻夏さん（四）との間に二男一女、それも長男は東京に就職、長女は今年内郷高に入学、桶売から通学できないため平に寄宿させているので夫婦二人きりのさみしさ四十九才。

（前渡辺小教頭）

市民の相談室

石炭がらなど処理しない
――集めぬ時は直ちに衛生課に連絡

【問】石炭ガラは箱に入れ、ピンやガラスなどは別の箱に入れてゴミ箱の脇に置くと、市衛生課で集めて行くとのことですが、ゴミは持って行っても、脇にある石炭ガラはそのままにして行ってしまいます。どうしたわけかお聞かせ下さい。

（長橋町居住者）

【答】人夫には毎朝指示していますが、もし持って行かないような場合は住所、氏名をお知らせ下さい。市の方で直ちに調査し、そのようなことのないようにします。なお入浴場や豆腐屋など営業用の場合は業者の方が捨てることになっております。

（平市衛生課）

青年婦人の指導強化を図る

内郷公民館の努力目標

内郷市公民館運営審議会員会はこのほど開き、三十五年度の事業計画と努力目標を決めた。それによると今年度は青年学級の設置、婦人、青年層の指導を強化することになった。

▽努力目標は❶青年学級の職業教育と科学教育の充実❷集団活動による社会道徳振興❸無形文化財遺跡の調査促進❹新生活運動の推進▽事業計画としては講習会、研究会、クラブ活動の生産教育活動を実施し内郷市全地域にわたって促進するというもの。

学園だより

平三小開校で30周年祝賀式

平第三小学校は十三日で開校三十周年を迎えた。三十周年事業には今年着工される防火用水池兼プールが完成してから盛大に催すことになっているが、当時は同校三十年の歴史を記録した映画を児童に見せたあと、同校伝統のクラス対抗リレー大会を行なった。

学園だより

◇磐城市内の六中学校では次の日程で修学旅行を行なう。日光、東京、江の島など二泊三日。
▽二十四、二十五、二十六日（小名浜二中、鹿島）
▽二十八、二十九、三十日（小名浜一中、江名、泉、渡辺）

市民野外ホークダンス大会

17日　松ケ岡で

平ホークダンス協会では市民野外ホークダンス大会を十七日午後一時から松ケ岡公園広場で行なうので、多数市民の参加をのぞんでいる。

100☆貨店

亭主族は女房の使う台所用品にわりと興味をもっているらしく珍しい便利な用品をみつけては仕入れるものある家庭では、「うちの台所用品は、ほとんど旦那さまが買い込んで下さいました」といっていたが、こうなると愛妻というよりも道楽に近い。別な道楽をもっている亭主にはまずみられないことで、いい道楽だと思う。ある開店祝いの記念品にステンレスの庖丁を贈られた。鏡は女の魂とかいわれるが、毎日使う庖丁も大切な魂である。さびた庖丁では料理もまずい。ここに目をつけたワケ。よく結婚や開店披露の引き物には当事者が頭の痛めるところだが、より多くの人に喜ばれるものでないといけない。刃物は一切れる」で縁起が悪いというが「金が身に入る」とも解釈できる。あまりこだわると選びにくくなるし、予算の都合もあるから安易なものになり易い。だが、ふだん買えそうでなかなか買う機会に恵まれない重宝なものは多いようだ。

（龍人）

民報映画案内

※【平市】　19日まで
★世界館（六・四〇）女は抵抗する（八・一五）東京の女性
★東映劇場（六・一〇）秘密（七・五四）白い崖
★平館（五・五〇）竜虎活殺剣（七・二〇）黄色いさくらんぼ（八・五〇）目撃者は彼女だ
★東宝民劇（五・三〇）暗夜行路（七・五五）女が階段を上る時
★平新東宝（七・三一）裸の誕生（九・〇五）愛ふたりの園
★三夜東映（六・二五）父と娘（七・四一）花嫁鏑牌（九・〇三）捨てうり勤兵衛
★ひかり座（七・一七）金と女と機関銃（八・五七）秘境の情熱（18日まで）
★聚楽館（六・〇〇）ぐろつき酒場（七・〇〇）地獄で握手しろ（八・五〇）拳銃の報酬（18日まで）

※【内郷市】
★綴映劇　殺人者を挙げろ　朱の花粉　白銀城の対決（18日まで）
★第二イワキ　男の中の男一匹　南国太平記比叡の血祭り　流転の王妃（16日まで）
※【常磐市湯本】　19日まで
★湯本座　夜六時半　サザエさん赤ちゃん誕生　猿人ターザン　嵐を呼ぶ楽団
★三函座　夜六時半　透明人間　濡れ髪喧嘩旅　次郎物語
★常磐座　夜六時半　黒い手の戦慄　大江戸の侠児いれずみ判官
★常磐日活　夜六時半　は偽装された目撃者は彼女だ
※【磐城市小名浜】　19日まで
★国際　銀座の遠山娘　勝負師とその娘　恋愛武士道（17日まで）
★東映　御存知いれずみ判官　すべ公天使　紅顔の密使　譬と永の祭典
★金星座　女体渦巻く島　命との対決　前世紀探険
★銀星座　暴れ者　お熱いのがお好き　レッド・リバー（18日まで）
※【勿来市植田】　19日まで
★菊多館　夜六時半　命を賭けて　薩摩の狼火　弾太郎笠
★うえた館　夜六時半　浮草　闇を横切れ　勝負師とその娘
★中央館　夜六時半　その襲撃車を狙い　群　灰色の暴走
★植田口マンス　夜六時半　タラワ内弾特攻隊　死の砦（16日まで）
※【四倉町】
★四倉国際　魔の影法師　鬼面の騎士　血槍無双（16日まで）
★東宝・海盛座　正々堂々　悪魔の接吻（16日迄）
打倒　ある脅迫　波止場の無法者

NAK 第一
14日　1040KC
6・05　ほえろアンデス
12　「四匹のノラ犬」小原乃梨子
7・30　今週の明星　松島詩子　高英男　能沢佳子　フォー・コインズ
8・00　放送演芸会（東京落語会から）落語二題❶「百川」三遊亭円生❷「紺田屋」三遊亭円歌
9・10　ニュース解説　坂田二郎
25　芸能ホール❶連続浪曲　相模太郎❷歌　ザ・ピーナッツ❸劇「夢介千両みやげ」

NAK 第二
1540KC
・25　伸び悩む漁業共済　小沼武他
45　そろばん教室　稲垣義一
55　工業教室「軸ヽ軸接手
7・05　やさしい生産管理　孝野健
15　販売計画のたて方　原田俊夫
30　若い世代へ❶女の生き方　戸川エマ❷みんなで歌おう
8・00　歌劇の夕べ　歌劇「ルチア」（ドニゼッティ）柴田喜代子　五十嵐喜芳　宮原卓也　栗本正　太田宏子他　二期会合唱団　東京フィルハーモニー交響楽団指揮　ニコラ・ルッチ

RFC ラジオ福島
6・00　お話玉手箱「マテオフェルコネ」❹堀じゅん子
10　まぼろし探偵　犬平透
45　音楽の小箱
7・15　きょうの歌声　藤本二三代集「傷心の湖畔」「それは短い恋でした
30　日立演芸会　漫才「底抜け芸術論」宮島一歩・三国道雄
8・00　歌うダンセットショー　朝戸正明　右手和子
30　ナショナル浪曲名人集「唄入観音経」より「世直し坊主」三門博
9・00　平凡アワー
30　喜兵衛アワー　丹羽文雄作「虹の約束」❺小林トシ子　阿里道子他

NHK・TV 第四チャンネル
6・00　テレビ偉人伝　劇「北里柴三郎」（破傷風との斗い）椎原邦彦　山田清他
30　みんなの科学「あそ」解説諏訪彰
7・15　バス酒りうら　小栗一也　池波賀邦江　谷川勝巳　十朱幸代他
30　映画「黒潮の女」（米）ウイリアム・ワイラー監督　ベティ・デービス　ヘンリー・フォンダ　ジョン・プレント
9・17　短編映画「南蔵王」
30　世紀の記録「誘導弾V2号」

写真は舘林　平・公園下　電三九六

登録商標　すず印わた
◇わたはお求めになれば一生お使いになれます
◇お使いになる立場でつくるまごころの製品
◇すず印わたを御用命下さい
平市新川町　電2422　ふとんのスズキ

時代のホープ　スーパーカブ90
50CC　4.5馬力
浜通り発売元　有限会社平ホンダモーター
平市長橋町25電4711
小名浜営業所電話3781

出前　レストラン　カイカ　電三五〇・五四六七
クリーニング　洗張・防水　小松崎　平館前電3343

正宗・各宗　仏具　橋本屋　平市新川町　電三九四八

急募　男子従業員　十名　女子従業員　二十名　履歴書持参　委細面談　マルサ食品株式会社　アイスクリーム部　平市古鍛冶町一　電五六九・二三七四

急募　内科　外科　産婦人科　レントゲン科　前田医院　院長　前田清美　副院長　前田春雄　入院随意　勿来市植田町　電話（二四番）

快鼻湯　蓄膿症　鼻カタル　鼻かぜ　頭痛　肥厚鼻炎症　鼻汁過多症　その他鼻病一切　鼻病の為に記憶力減退の方々にも賞賛されております。いろいろの手当をしてもよくならない方は一度御試用下さい　水野薬局　平市一丁目一〇　電四四四四　支店　好間村稲荷下　電五四一五

歯科一般　森合歯科医院　診療所植田町本町　電七一　自宅植田町後宿　電一七七　院長　森合芳男　副院長　森合通雄

募集　▽運転手　経験三年以上　委細面談　堀川砂利店　平市大町　電四六五三

女店　員若干名、通住何れでも可、優遇します　磐城市中坪　バーもなみ　電三〇六一

募集　▽事務員30才位迄一名▽男女店員20才位迄二名▽三輪車運転手一名▽委細面談平市堂前電三六一〇幸楽商店

募集　▽美容師2名▽美容師見習2名▽委細面談　平市銀座街　メイ美容室

貸店　舗・貸間▽沢山入ってます▽で来店ごう　平市三丁目亀田屋商会