夕刊 いわき民報
発行所 平市田町63
いわき民報社
社長 野沢武蔵
電話(代表)4161番
© いわき民報社 1960

通学服
小学生から
大学生まで
各種豊富取揃え
会員の店
ホかや

勿來市議選 初の大選挙区制で

根強い地元結束主義

41人、届出締め切る

勿來市議選挙の立候補届出は十九日午後五時で締め切られた。定員三十六人に対して四十一人と五人が超過した。現役出馬が十七人、新人二十四人と圧倒的に多く、初の大選挙区制とあって各地区ともに終盤戦の様相は激しさを加えてきている。有権者数二万六千四百十三人(二十四日投票日)棄権一割とみて平均得票は五百六十票。だが大選挙区制になっても住民の選挙意識は未だに小選挙区制当時の地元結束主義が強い。これは隣接町村合併当時新庁舎を植田地区に建設しようと申し合わせたがその後勿来、錦地区の市議が結束して勿来地区に誘致してしまったことがわざわいし、新市建設計画も庁舎を中心にして進める計画とあって、植田地区では特にその結束が固く、候補全部の当確をねらうという積極的な動きが展開されている。

一般的な戦況判断によると、超過五人の落選候補は、勿来地区が新、旧一人ずつ弱い候補のうち一人、錦地区は新旧一人ずつ二人、山田地区は旧に一人、新に二人の弱い候補がいて、現在のところコントンとしているがこの中で一人が落選とみられている植田地区は地元結束主義が強く各候補とも全員当確するようお互いに呼びかけているが、大選挙区制による得票差で一人の落選とみられている。

☆ 立候補届出順 ☆

蛭田梅義(四七)無現 会社員 酒井町出蔵

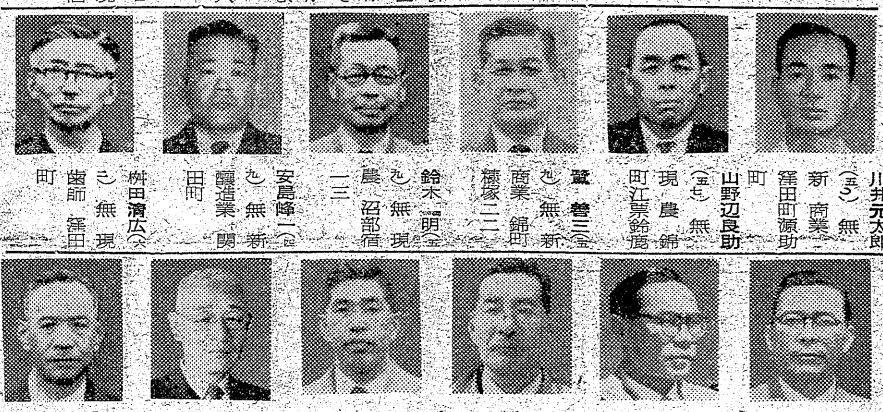

川井元太郎(五六)無新 商業 窪田町源助町
山野辺良助(五七)無現 農 錦町江栗鈴鹿
鷲巻三(五九)無新 商業 錦町 糠塚二二
鈴木明(五九)無現 農 沼部宿一三
安島峰一(四九)無新 醸造業 関田町
桝田清広(六三)無現 歯師 窪田町

阿部嘉一(四六)無元 団体役員 山田町毛内
鈴木裕文(四三)無新 商業 山田町井上七二
赤津平男(五六)無新 農 植田後田町
堀岡作(四三)無新 司法書士 植田仁井田町月山下
山崎登(六五)無新 農 錦町字安良町四三
坂本太平治(五五)無現 農 瀬戸小玉六四

平山寿一(四一)無新 会社員 勿来窪田町外城一六
伊藤日出男(四八)無現 会社員 酒井町出蔵
鈴木栄(五〇)無現 農 沼部町鹿野五七
木村公通(四二)無現 会社員 錦町糠塚一三
古川クラ(五一)無新 商業 植田町町後
横田好毅(三五)無新 会社員 関田町字行屋前
白土恵博(三〇)無現 映画館主 窪田町白山
沢田八束(四六)無新 農 山田町滑沢三
小林周喜(三四)民社 新 商業 植田町東荒田一七
藤田政雄(五〇)無新 会社員 錦町落合二二
下山田大膳(六七)無新 宮司 錦町御宝殿

星喜二(五六)無新 農 錦町花ノ井一一八
蛭田豊延(五六)無現 農 山田町法田
山田義通(五六)無新 無職 窪田町町通七二
金成正二(四七)無新 製材業 窪田町町通六
赤津一(三一)無新 会社員 錦町糠塚一三
高木好栄(五六)無現 土建業 錦町上中田三五
中山春吉(三四)共現 自労役員 山田町林越

【三面へつづく】

創刊十五周年を迎えて

社長 野沢武蔵

わが「いわき民報」も五月一日をもって紙令四千三百二十六号、創刊十五周年を迎える。硝煙なお去らず食糧は無い、消費物資が無い。経済界は混乱、連合軍の占領をかさに第三国人が摘発と称してリャクだつをほしいまゝにし、暴力団が人もなげに横行活歩。国民の思想もまた動揺して赤化の危険にさらされていた。文字通り物情騒然たるさ中―昭和二十一年五月―「いわき民報」が日刊紙としてここの声を挙げたのであるあれから十五年…あらゆる困難に打ち克ち、よくまァこゝまでやってこられたものだ。かえり見て感慨無量である。

―◇―

戦時中言論は統制され、新聞は県内福島民報一紙となった。筆者の主宰する「磐城毎日新聞」も福島民報に吸収合併され、同紙の磐城夕刊に変わって発行したのも約一年。昭和十六年には完全に県内一紙に統制されて、筆者は再び福島民報平支社長に舞い戻った。終戦によって言論の自由を取り戻し、福島民報社を辞して「いわき民報」を創刊したのであった。当初は中央通りのまさゞや洋品店(猪狩四郎氏経営)の店舗を事務所に発足。印刷は加納活版所に委託していたが、同年十一月株式会社を組織、資金統制ギリギリの資本金十九万円の法人となった。関内正一氏の所有だった地所を僅か十万円で譲り受け、材木は猪狩四郎氏が提供ガラスは釜屋さん、釘は岡本ゴム、セメントは常磐炭鉱や磐城セメントという風に各方面の積極的な援助を求め、制限十五坪の許可範囲を十倍も超えた、百五十坪に達する堂々たる社屋が完成した。引き続き何回か増改築して現在二百三十余坪に拡大されている。

戦前、この地方のローカル紙は五紙を数えた。磐城新聞(運沼龍輔氏)常磐毎日(川崎文治氏)磐城時報(故佐藤作平氏)新いわき(故半谷政喜氏)常磐新聞(小名浜故伊藤隆次氏)これを統合して磐城毎日新聞と題号を改め筆者が経営に当ったのだが、五紙を引き継いだ当時の発行部数は最高の磐城新聞が僅か七百部に過ぎなかった現在のいわき民報に比較すると一割にも当らない。社員の数も磐城毎日当時の十名位から五十四名に上っている。今昔の感が深い。このように「いわき民報」がローカル紙として飛躍した原因はいろいろあろうが、第一に、戦争によって封鎖されていた言論が解放され、国民は活字の印刷物に飢えていたこと、発行の時期がよかった。当時配給品が市役所の回覧板より一日か二日早いということで「いわき民報」が家庭の主婦から歓迎されたと聞かされている。第二にはローカル紙に徹してきたことであると思われる。中央紙や県紙を見ても、地方のこまかいニュースを知るため「いわき民報」を併読せざるを得ない。夕刊であることも伸展した要因を為していることであろうか。毎日新しい活字を用い、鮮明なニュース写真なども魅力となっていると思われる。

発行当初、国民を赤化から防ぐため、政治的には反共の旗印を高く掲げたため、共産党員から幾度か押しかけられた。第三国人の行為に厳しい批判を加えて多数に押しかけられ平市才槌小路(阿部政右エ門氏宅)にあったGHQの情報部へ連れて行かれたこともあった。チンピラの暴力行為や無銭飲食などを徹底的にやっつけて彼の襲撃を受け、同志から「保身のためにピストル所持の許可を取れ」と告説されたこともあったが毅然として闘い抜いてきた。いわき民報の今日あるは、いうまでもなく多数市民と同志諸兄の庇護の賜ものである。この機会に重ねて深甚なる謝意を表したい。

十五周年記念事業については、五月に入って行なう予定であるが、特に江湖の御支援を切に希む。

―◇―

多少余談になるが、私がタブロイド新聞を固執し、今日の成功を収めた陰に、GHQの情報部長か新聞部長を永く勤められたインボデン中佐の助言に負うところが非常に大きいアメリカではタブロイド新聞が全国的に普及し、人口二、三千の小さい町でも、その地方の文化、経済の中心的指導機関としてタブロイド新聞が発行され、何れもその土地の最高の権威をもっているという。私はインボデン中佐の助言に耳を傾け、ブランケット版(大型新聞)に改めよという意見があっても容れなかった全国的なビックニュースを掲載せよという忠告もあった。なるほど中央紙や県紙より完全に半日早いのだから読者から歓迎されると思うが、県紙や中央紙との競争を誘発する危険もある。地方ニュースに極限している理由である。また双葉、相馬に進出して浜通りを勢力範囲に収めよという声もある。発行部数は増えるであろうが、採算が問題点である。いわき民報は常磐地区総合開発に備えて常磐地域と共に伸展させて行くつもりである。

社員一同の要望もあり、アメリカを訪ねてタブロイド新聞の在り方を研究し、更に一段と購読者への奉仕の機会を作りたいと念願している。

寸言

▼本紙15周年を迎えるきょうで4316号を飾る。ご愛読を深謝。

▼勿来市議選は各地とも地元結束主義目立つ広く人材を求める大選挙区制に反しセクト主義とは逆行。

天気予報

お食事処 玉半提供

(小名浜測候所発表)

【今晩】東よりの風、雨が時々強まる。

【あす】北西の風強く朝のうちにわか雨、のち天気が回復し晴れたり曇ったり。

海上 今晩風波高くシケ、漁船は注意。あすもシケ模様、遅くなり次第におさまる。

オトコものが似合うあなた
男物のセーターをうしろ前にきたお嬢さんには可愛いお色気が漂うもの。ゆくゆく男性の陣地は女性に占領されるサダメなのでしょう
男性イタリアンカラーセーター三二〇〇円
純毛プラノオーブンシャツ 一九〇〇円
越藤 平市
【募集】
男子事務員、大学、高校卒各五名
女子店員、高校、中卒、各十名
掃除係、男女、老若、不問、五名
見習、ボーイ、コック各一名
能書家、事務経験者、年令不問

割烹 紫
平市新田町 電四〇六三

肛門科 外科
上田医院
平市南町(平局裏通) 電話 四五二九番

いつも変らぬ
神戸牛
(配達迅速)
神戸、鎌倉特約店
肉のデパート
緑屋
本店 平市一丁目 電2539
支店 平市中央通 電2794

近日開始
天婦羅を
御座敷スタンドで
どうぞ……
商談に会社の接待に
是非御利用下さい
むぎとろ
そつき
平市紅小路通り TEL・2821

尼子の橋
サオ菓子 といわれるもので
当店技術陣自慢の各種のアンで風味をそえ 日持ちもよく
広くご愛顧を戴いております
(1本100円
折 200円から)
びんびん
平餅本舗
松月堂
平市銀座 TEL 2206

勤労者と市民の夕

初のメーデー前夜祭

平市労協　劇、コーラスを交歓

平市労働組合協議会（議長本多昇氏、三十九単組、七千人）では平市勤労者文化福祉協議会との共催で二十七日午後五時半から公会堂本館で〝勤労者と市民の夕〟と名付けて初めてのメーデー前夜祭を催す。当夜は本多議長あいさつ、諸橋市長、大泉議長の祝辞、祝電メッセージがあって全員合唱ののち参加した各単組から寸劇、コーラス、民謡、のど自慢、市からじゃんがら民謡踊りの特別出演があるなど全組合の交流と見物すなわち出演者という趣旨で全員で楽しもうというのがねらい。とくに一般市民の参加を歓迎して将来は全市民による勤労者祭という本来のメーデーの姿にしようと計画している。入場無料。なお時間の都合で映画「世界の河は一つの歌を唄う」の上映を準備しているが、この映画は世界五大指揮者の一人といわれるソ連のシャフタビッコチーが音楽を、ピカソがバックを担当、歌は黒人歌手ポールロブソンという豪華版。

四倉町水源地の堤防を補強

需要増と老朽漏損で

四倉町上水道水源池の補強工事が十九日からはじまった。同町の上水道配水量はここ数年来一日二千ンに激増し、貯水池だけでは足りないので仁井田川から電力で揚水している。ところが貯水池の堰堤が築堤後三十年を経過しているので浸み漏りの箇所ができた夏期の水不足を起こさないよう万全の策を講ずることになったもの。工事は五十㍍の全堰堤にわたってセメントの圧力充填を行なうもので四月一ぱいで完工の予定。

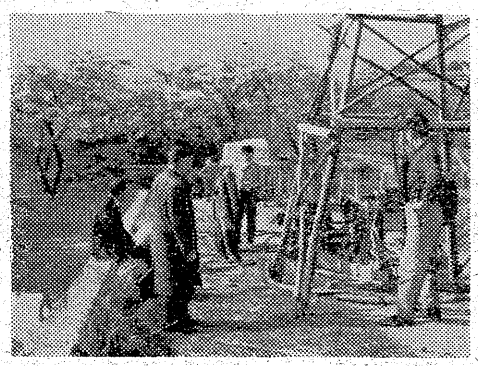

【水源池補強工事】

理美容師試験

三十五年度第一回理美容師試験は五月二十二日（学科）六月十日（実地）に行なわれる。学科は平商業高等学校、実地は平高等理美容学院、石城理容専門学院。願書締め切りは五月六日。

六消防団員が検閲

雨で訓練など取り止め

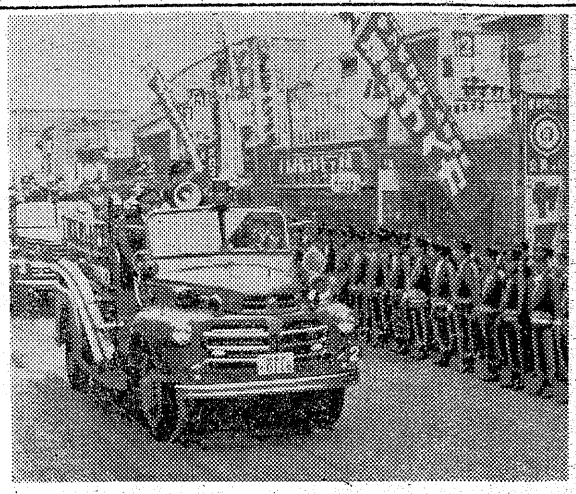

平支部

県消防協会平支部の春季消防検閲は二十日午前八時十五分平市本町通りに平、小川、四倉、三和、川前、好間の六消防団の精鋭三千人が集合、一丁目から五丁目まで北側に整列、団旗をおし立ててテープを先頭に消防車を従えた黄[illegible]

[illegible]賞の岡田政次郎、県事務所長馬目俊次氏の検閲を受け、引き続き九時から磐高での訓練、点検に移ったがあいにくの雨で式場を講堂に変更、優良消防団、団員、民間功労者など三百十一人、二団体を表彰した。

【県消防協会平支部の検閲式】

会長に宮川氏

平理容師会

平理容師会定期総会は十八日午前十時から平市堂根町石城理容専門学院に六十会員が集まって開き、三十五年度事業として理髪料の引き上げ問題、従業員の最低賃金制実現などを協議したのち会長に宮川義一氏（平市白銀町）を選出した。なお副議長、総代、評議員は宮川会長の指名で決める。

磐城でも統合初の消防検閲

優良団員ら98人表彰

統合初の磐城市消防団春季検閲は十九日午前九時から小名浜一中校庭に団員九百五人が参加して行なわれた。岡田消防協会平支部長も出席、国旗掲揚、殉職消防団員に対する黙禱に次いで分団ごとに検閲官三代消防長の通常点検があって続いて表彰に移り、さる二月、乗合バス運行中、磐城市舟戸、久保間で山火事をいち早く発見、車両備えつけの消火器をもって消火作業にあたった常磐交通平第二営業所、運転手佐藤忠正さん（三三）＝平市石名坂七六＝同車掌村山ミサ子さん（二八）＝常磐市藤原字小炭焼二二＝の二人をはじめ優良団員九十六人に表彰状を贈った。

三代消防長の訓辞、岡田支部長、佐藤磐城市消防団長のあいさつ、来賓祝辞などがあって十一時すぎ解散した。

【表彰された民間受賞者の佐藤運転手㊨と村山車掌さん】

一面からつづく

高木保（六二）無新団体職員 植田町金畑三二

小野塚量（五三）無現歯師 植田町本町九

佐藤義蔵（三四）民社現 会社員 酒井町

小鍛冶浅雄（四八）無新 農 錦町江栗馬場

関根忍（五六）無現商業 窪田町町通五七

赤津義男（五六）無新商業 錦町安良町一三四

秋山常衛（四六）無現農 山田町蔵ノ内

平井一郎（三八）民社現 会社員 酒井町

北郷徳助（五二）無現会社員 植田町金畑

佐々木謙一（四七）無現商業 錦町大島三〇

常磐市教委会

常磐市教育委員会は二十三日午前十時から開き、三十五年度の社会教育委員、市内各公民館運営審議委員の人選決定を協議する。

くらし随筆

愛犬失そう

正口樋

わが家の飼犬トムが行方不明になった。きのう（十九日）朝起きぬけに、いつものように鎖を解いて一刻の自由を与えたのが、普段なら十分もすると庭先に戻ってくるのが一時間経っても帰って来ない。

いつもは、登校ぎりぎりまで寝床を出ようともしない息子も起き出して、自転車で心当りを捜し回ったが、遂に姿が見えないという。出勤しても気がかりで、昼ごろ自宅へ電話してみたが帰らないという帰宅は夜になったが、出迎えた家族の表情は暗い。時々外で犬のなき声がすると、トムの声でないとは知りながら雨戸をあけて、戸外をうかがったりしている。

◇

世話をする人があって格別に譲り受けたコリーの成犬だが、人なつこいのですぐ家の者に馴染み、皆に可愛いがられていた。東京に勉強に行ってる大きい息子達も、休暇で帰り、この犬を見て大満悦。休み中あっちこっち引っ張り回していたが、失踪したと知らせたらさぞがっかりすることだろうと、そんな事まで考える。

◇

前にも何回か、犬を飼ったが病気で死なせたり、人に噛みつくようになって手放したりどうもあまり結果は良くない。家内などはまたかと、やり切れない気持ちでいるようだ。

今ごろは、どこでどうしているやらと心もとない思いだがトムはれっきとしたコリー種なのだからどこへ行こうと〝喪家の狗〟のみじめさは味わわずに生きて行けるだろう。

（ひぐちまさし・平市助役）

ナショナル
自動炊飯器
家庭用電気製品は
3回から12回払いく
分割払い指定ご相談店
木田電気商会
平市銀座街駅側入口角　電4008

ライオン歯磨

ライオンの空箱（100円以上）で…
映画へ御招待！
★とき　4月22日（金）
11時・3時・7時の3回
★ところ　平市ひかり座
ご入場は…
入場整理券とライオン100円以上の空箱（歯磨又は歯ブラシ）をご持参になれば入れます
入場整理券は…販売店でライオン歯磨・ライオン歯ブラシ100円以上お買上げの方にさしあげます
スーパーライオン

勿来市議会議員候補者

無現農　山野辺良助（五七）

勿来市錦町鈴鹿五一

歴経

茨城県立水戸農学校卒　元錦町役場収入役二期　錦町議会議員　勿来市議会議員　前勿来市議会副議長　勿来市農業委員会長

負抱

①行政及経済策の強化を図り三十五年度を限度として赤字団体より脱却して自立的明朗市政の確立
②産業行政問題を重点的に取上げ立おくれの農林漁業並中小商工関係の予算の大巾獲得に努力する
③農業経済、畜産行政の体質改善と土地改良事業の推進を図る
④漁港を修築し魚族の繁殖を図る
⑤観光施設の充実を図る
⑥農業協同組合及中小企業体の強化及中小工場の誘致と二、三男対策を樹立する
⑦育英資金制度の強化
⑧市内の循環バスの早期実現に努力する

勿来市議会議員候補者

農業無所属　沢田八束（四六）

勿来市山田町滑沢三

歴経

元勿来市議会議員　山田農協組合事務理事　山田小学PTA会長　農業委員会長　井上用水利組合理事　山田森林組合長　山田町大字区長

負抱

一、明朗な市政の確立
一、教育文化交流の刷新
一、新農村の振興策

勿来市議会議員候補者

無会社員　赤津一（三二）

勿来市錦町糠塚一三

歴経

明大卒　勿来連合青年会長　菊多運輸株式会社事務取締役　勿来市社会教育委員　青少年健全育成推進員

負抱

①明朗な市政建設に努力
②社会教育の一環として各種団体の育成に努力
③社会福祉厚生の充実にベストをつくす

勿来市議会議員候補者

佐々木謙一（四七）

勿来市錦町大島三〇

歴経

錦町商工会長　勿来市商工連合会副会長　県食品協会理事　現勿来市議会議員　文教委員　都市計画特別委員

負抱

①零細商工業者の育成強化
②教育行政の刷新
③誠心誠意をもって明朗な市政確立に努力する

社寺史跡、子供の遊び場

甲塚の松でブランコ

市教委、愛護運動を指示

平市教育委員会では文化財保護条例によってその散失や破損防止につとめているが、最近市内の社寺史跡が子供の遊び場となっていたずらなどによる貴重な史跡の破損が目に余るものがあるので十九日、教育長名をもって全市中学校長あてに社寺史跡等の愛護運動を児童生徒に徹底させるよう指示した。

荒された薬師堂内

史跡天然記念物に指定されている平市菅波甲塚はさくは荒され、芝生は子供たちの滑り台となり、また同市上高久薬師如来寺は床がはがされ下から子供が入り込み、壁などは落書きのし放題で、すっかり子供達の遊び場と化している。記念物保存や観光面からも大きな問題であるとして、平市教委では昨年菅波公民館主事箱崎庄平氏に甲塚の管理などを委嘱しており、同部落では青年会を動員して近く補修を行なうことになっている。

▽甲塚＝上古国造建古呂男命（たてころおのみこと）の墳墓といわれ、老松は千数百年を経た黒松（男松）で、塚の中心部に枝葉を伸ばし、八方ニラミの松ともいわれている高さ十一メートルの大木。史跡天然記念物に指定され、回りに柵を設けて保護されているが、付近の子供達が入り込み、芝生の上を板に乗って滑り降りたり、枝に縄をかけてぶらんこ遊びをしている有様で、柵などもぶら下がる子供達のためにあちこち痛んでいる。

▽薬師如来寺＝遊び場所の少ない付近の農家の子供達は、こわれた〝とびら〟やはがされた床から自由に出入りし、台の上に上ったり、周囲の壁はチョークや鉛筆で落書だらけ。中には学校帰りの生徒らがチャンバラに興ずるものもあり、神聖なはずの寺院は荒され放題。

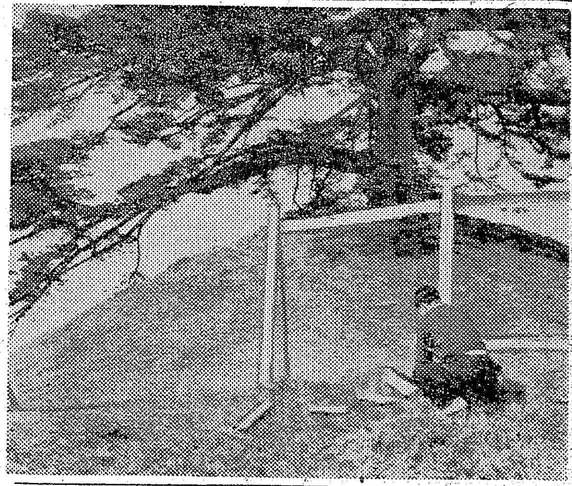

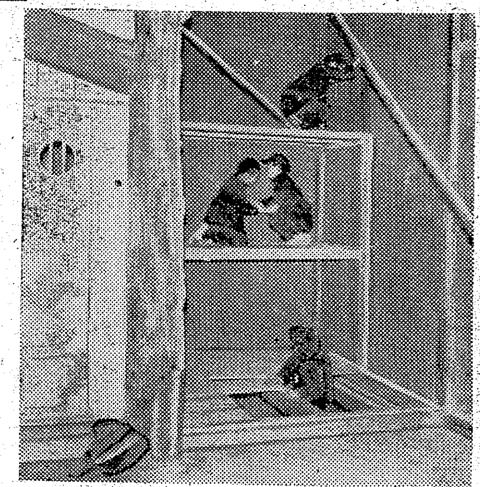

【㊤こわされた甲塚の柵と㊦寺院内で遊びに興ずる子供たち】

会計係が自殺

二十日午前四時二十分ごろ磐城市花畑町一一九丸浜運送会社会計係坂本勇さん（三三）が自宅廊下で首をつり死んでいるのを近所の左官業加瀬乙郎さん（三三）が発見、磐城署に届け出た。

同署で検死をしたが遺書もなく家人らも自殺の原因はなにもないといっているが、勇さんは十日位前からふさぎ込んでいた。

無惨、バラバラ死体

酔って列車に倒れ込む

植田　十九日十七時二十二分植田駅着の高萩駅発下り貨物列車＝機関士三沼清さん（三五）車掌渡辺光夫さん（二七）＝が植田駅の南約一・一キロの黒田街道無人踏切通過のさい（十七時十八分頃）労働者風の男をひき、機関車は三十メートル走って急停車し、約八分おくれて発車した。死体は踏切から十メートル先の線路わき草むらに首が、その先に手と足、胴体がバラバラに切断されていた。勿来署の検死の結果、勿来市山田町毛内一二炭坑夫金上吉太郎さん（二八）とわかった。

目撃者の話では汽車が来たので「危ない」と注意したところ「大丈夫だ」と言っているうちに機関車に吸い込まれるように倒れ込んだので大分酔っていたらしい。

内郷駅に導火線付き雷管

十九日午後八時ごろ内郷駅信号掛諸橋正治さんは同駅上りホームの構内で導火線付き雷管一本を発見したと、平鉄道公安室、内郷署に届け出た。公安室の調べでは列車の通過もないところから炭鉱従事者が落して行ったものとみている。

四倉で浮浪者死ぬ

十九日午前十時ごろ四倉町館下北辰妙見神社下の元防空壕内で七十三歳位の男が死んでいるのを付近の人がみつけた。平署四倉警部補派出所の調べによると、一カ月ほど前から同所に寝起きしていた乞食風の男で、脳溢血で焚火の上に倒れ焼け死んだものらしく身元不明。

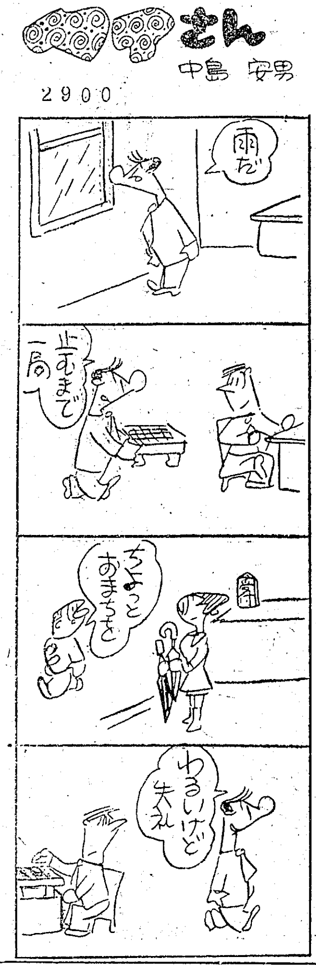

駒木根事件 原告を棄却

判決不服で高裁へ上告

平市三丁目常磐化成株式会社代表取締役駒木根忠敬氏（四八）は、すでに売った工場土地を磐城市と関係者が事情を知りながらこの工場敷地を二重売りしたというので、三代磐城市長、元同市長瀬議長、同市鉱山草野恵正氏（五三）常磐炭鉱代表取締役大越新氏（六三）ら四人を相手取り一億九百余万円の損害賠償を請求訴訟を起こしていたが、その判決公判が二十日午前十時から地裁平支部で早川裁判長係、近藤検事、大嶺弁護人立ち会いで開かれ、早坂裁判長から「手形が期限内に割引現金化できなかった場合は、契約解除権の行使は適法である」と原告棄却の判決を言い渡した。駒木根氏はこの判決を不服として直ちに仙台高裁に上告の手続きをとった。

訴状によると駒木根氏は三十一年二月、磐城市高山、日本専売公社小名浜工場（製塩）の東隣りに工場をたて製塩工場から出るニガリの払い下げをうけて塩化カリを製造する計画で常磐化成会社を設立した。磐城市でも工場誘致から当時長瀬議長の仲介で草野恵正氏所有の畑一万四百七十平方メートルを工場敷地にあっせん、同年六月二十八日駒木根、草野両氏の間で四百七十五万九千五百円で売買契約を結んだ。その際駒木根氏は代金として八月末期限の約束手形を発行、手形が決済されたとき土地の名儀を駒木根氏に書替える条件とし、さらに当時市長職務代理者の中田祐一郎助役が同土地内の国有地千九十九平方メートルと市有地千四百十五平方メートルの払下げの責任を持つという念書を駒木根氏に手交した。ところが同年七月二十七日、草野氏は駒木根氏の手形が割引できないと契約の解消を通告、長瀬氏のあっせんで問題の土地を常磐炭鉱に売ってしまった。

このため駒木根氏は約手の期限前に草野氏が土地を他に売り契約を履行しなかったこと、また中田助役、長瀬議長が当初の契約を知りながら常磐炭鉱に転売をあっせんしたことは不当だと同年八月二十日、常磐炭鉱を除く三氏を横領、営業妨害で磐城署に告訴、さらに十月八日、市と草野氏は契約不履行、長瀬氏と常磐炭鉱は債権侵害の不法行為で連帯責任があると、三代市長、長瀬議長、大越常磐炭鉱社長、草野恵正氏らを相手取り土地の時価から先きの売買代金を差引いた六百三十四万六千円、市有地の無償払下げ分二百六十六万七千円、工場建設で見込まれる六年間の利益金一億円計一億九百一万三千円の損害賠償請求訴訟を提起していたもの

判事は真相をつかんでない

大嶺弁護士談＝判決では三十一年六月二十八日の売買契約の成立を認めているが、約束手形四百七十余万円が短期日のうちに割引ができるという条件だったのに、六月二十八日から七月七日ころまでは割引ができなかったと見ている。問題は六十日間もの契約なのに、その旨文書化しなかったからである。判事側も真相をつかめず、このような判決を下したことは絶対に納得できるものではない。

パンクし同乗の人夫がケガ

二十日午前六時四十五分ごろ常磐市水野谷字千代鶴九二建設業矢吹勝定さん所有の普通トラック＝運転手松本正義さん（三五）＝に人夫十四人を乗せて同市藤原へ向う途中、同市藤原字小炭焼二〇地内で前車輪がパンク傍の石垣に衝突、乗っていた遠野町深山田線川一市さん（五〇）は顔や腰を打ち二週間のケガをした。

父由衛儀病気療養中の処薬石効なく二十日午前九時三十分永眠いたしました　玆に生前の御厚誼を深謝し謹んで御通知申上げます
追って葬儀は二十二日午後一時自宅に於いて相営みます
昭和三十五年四月二十一日
平市鍛治町一
喪主　高田浩
外　親戚一同

立食天婦羅
開店盛況御礼
お座敷に上らなくても召上って頂ける「立食天婦羅」をはじめました　大変ご好評を頂いております
お気軽においでの上　お好み天婦羅をどうぞ…
天婦羅　月廼家
平市南町　電2304

亡父橋本倉五郎葬送の際は御多忙中の処遠路態々御会葬下され且つ御丁重な御香料を賜わり御厚情誠に有難く厚く御礼申上げます
早速拝趨の上御礼申上ぐべきところ略儀乍ら紙上を以って御礼申上げます
昭和三十五年四月二十日
平市禰宜町七（橋本あんま師）
喪主　橋本一郎
親戚代表　酒井清
高橋浅次郎

全国清酒品評会優等賞受領
したしまれている
うまい酒
松の友
平市草野　豊田酒造場吟醸

四四三一
四四三二
出前の酒喜庵

外科
胃腸科
泌尿器科
性病科
真木医院
平市南町公会堂通り
電話　四六九五番

勉強で評判の店
丸萬家具店
平市四丁目　電三八五六
工場　平市白銀町三番地

永年の技術が生んだサンウェーブの炊事用具
代理店　株式会社　野内商会
平市四丁目
電4101／2

山菜雑感

滝口勝久

上京のおり間屋筋に東北の郷土料理を励められたが、都会の郷土料理などは粉飾されて載けないのが通例なので、しぶしぶ松坂屋新館地下の「北畔」に行った。

酒は生粋の「両関」とやら天童産の盆につまみが出た。普通の納豆に〝くさぼうきの実〟をあえて四五日ねかせたものだそうだが塩がなじんでお代わりをする位うまかった。

献立は、しょうっる汁、三平汁、とろろ（本当の石地に育った山芋をすってくれる）などいろいろあったが、私は山菜の盛り合わせで飯ということになった。

カウンターの前に三平汁がふつふつと湯気を立てている。盛合せの内容は、フキ・ワラビ・ゼンマイ・根曲り竹の竹の子、ムカゴの煮煮（山芋のつるになる小指先き大の実）ホクラゲ・山しょうの入った金豆腐、菜の花の甘酢煮などでこれが百円。三平汁の二杯代えて食事を終えた。つとめて本来の山村農村の食生活と同じ味を出そうとしている配慮が出ている。

三平汁の味噌も山形の地味噌で辛口、香のものは大根のぶっきり漬にそえるのぶっきり漬にそえるのも大根漬だった。汁の実も鮭の頭の軟骨がかみ切れる位柔かに煮てあり、小さい里芋が丸の儘入っていた。必要に追ぴ、ゼンマイ・根曲り竹の竹の子、ムカゴの煮煮（山芋のつるになる小指先き大の実）ホクラゲ・山しょうの入った金豆腐、菜の花の甘酢煮などでこれが百円。三平汁の二杯代えて食事を終えた。つとめて本来の山村農村の食生活と同じ味を出そうとしている配慮が出ている。

三平汁の味噌も山形の地味噌で辛口、香のものは大根のぶっきり漬にそえるのも大根漬だった。汁の実も鮭の頭の軟骨がかみ切れる位柔かにんしょうとふきのとうを刻み込むと酒の肴にも絶好だし、はんごうで煮る山菜のおひたしは野趣満々、えぞみちのくの先人達に想いを馳せしめるだろう。

山家でご馳走になる季節節の山菜料理に舌づつみを打って、いみじくもこの商売に入りしもの哉と幸福感を味うのである。山林に分け入ってたらのきのとげに唇をひそめても春の芽立ちの佳味を思えば、そっと押し分ける殊勝気も出る。

山菜を採る手を止めて、ふと仰ぐ嶺と聳ろうの山脈が眼に映るとき、磐城の天地に頻ずりしたいような親密感と、そこはかとなき形而下的な郷土愛を私は確認するのだ。そして山菜採取のえい嘆に連なる連想がここに在る。

ちかしい人々にいつも私は山菜採訪の先兵をつとめるよと言っている。

（平市五丁目　会社重役）

通信記念日

通信記念日は昭和九年四月二十日に第一回を制定して以来、回を重ねて本年は二十七回目を迎えることになりました。

明治四年、東京大阪間に新式郵便制度が始めて実施されたのが四月二十日で、これが基礎となり、単に郵便事業だけでなく、郵便貯金、簡易保険電波、電信、電話等一さいの通信事業が生まれ出るに至った吉日でもあります。

その後記念日も、幾多の消長を経て、戦後二省分割により郵政、電通の二記念日に分れましたが、一昨年郵政記念日は、電気通信および電波に関する行政をも所掌する意味合いから、再び伝統ある通信記念日と改称することになりました。

平郵便局長　梁川豁郎

明治開花の先端を切って発足した通信事業は一世紀になんなんとする長い期間、重要な国策経済事業庁として、わが国文化の向上と興隆発展に光輝ある歴史と大きな足跡を遺して今日に至りました。

現在郵便局等地方機関は、全国に約一万六千を数え、従業員は実に二十六万人の多きに及んでおり、平局でも年間六百二十万通を集配、郵便貯金は三千八百八十万円になっております。

今回、通信事業がこのような隆盛をみるに至りましたことは、創業の父前島密先生はじめ、先人の偉大な御努力のたまものでありまして、ここに二十七回目の通信記念日を迎えるにあたり、先人の輝かしい業績をしのび、感謝の念を新たにするとともに、通信事業の使命と重要性を痛感し、利用者各位の福祉増進のため一層の努力をお誓い申し上げている次第です。

一九六〇年は黄金の六〇年といわれておりますが、通信事業にも真に花咲く年でありますよう念願して止みません

慶弔録

◇磐城市◇

【出生】▼松本輝雄（北海道野付郡別海村平糸字西春別　弘二男）▼樋口浩（定西七　悦男長男）▼金成孝典（愛宕下一　茂長男）【結婚】▼阿部正三（船引場二七砂四男）高橋やす子（山梨県南都留郡河口湖町河口二五五　きめを長女）▼馬場道夫（東京都文京区丸山福山町三　栄夫三男）平野栽子（古落九五　直康三女）【死亡】▼馬上友二郎（三＝本町六二）

◇常磐市◇

【出生】▼北郷公二（関船宿内四四　栄一長男）▼矢内和憲（上湯長谷カ石貝一〇　正一長女）【結婚】▼比佐利平（三函一二三　虎松四男）西郷トミ子（平市下片子志多田四六　美智男四女）▼大沼道雄（上湯長谷カ石九五　忠作長男）斎藤静江（上湯長谷カ石九五　信勝三女）▼佐藤弘二（磐城市定西七　寛長男）作山カ子

学園だより

◇常磐市内六小学校六年生の修学旅行は長倉、藤原、湯本第二が五月九日、湯本第一、同第三、磐崎が十四日と三班におわけで行なういずれも臨時列車で午前五時五分湯本発上京、上野動物園、都内各所を見学し同日夜九時ごろ帰る予定。

農委協議会

磐城市農業委員選挙区および定数などの協議会は二十一日市役所で開く。

民報映画案内

※【平市】　26日まで

★世界館（五・四八）お役者鮫（七・〇七）幽霊小判（八・三六）よさこい三度笠

★東映劇場（七・〇〇）呪われた顔（八・二四）男の対決（25日まで）

★平館（六・三五）白い波濤（八・三〇）あじさいの歌

★東宝民劇（六・五五）若い素肌（八・一八）花嫁部長NO・1

★平新東宝（七・〇四）竜波殺人命令（八・一二）謎の戦艦陸奥

★三夜東映（六・一八）疑惑の夜（七・三九）べらんめえ探偵娘（八・五七）血槍無双

★ひかり座（五・四九）C牧場の対決（八・二九）大いなる神秘（25日まで）

★聚楽館（六・〇〇）追撃機（八・〇五）武器よさらば（22日まで）

※【内郷市】

★綴映劇　潜望鏡を上げろ　リオブラボー

★第一イワキ　女経　雄離宮（23日まで）

※【常磐市湯本】

★湯本座　夜六時半　むだ口かげ口へらず口　殺られる　ワーロック（25日まで）

★三函座　夜六時半　街の嘘も三十五日　黄色いさくらんぼ　大いなる愛の彼方に（26日まで）

★常磐座　夜六時半　比えいの血煙り　百万弗の対決

★常磐日活　夜六時半　大相撲大阪場所　民謡お国巡り　灰色の暴走　あじさいの歌（26日まで）

※【磐城市小名浜】　26日まで

★国際　隠し砦の三悪人　夜の斗魚（20日まで）

★磐城座　目撃者は彼女だ　ゆがんだ月　闇に光る眼

★東映　朝かけ天狗　くらやみの死美人

★金星座　あばれ大名

★銀星座　大利根無情　彼女だけが知っている　美男貰います

★植田ロマンス　夜六時半　無分別　西部の旅がらす　蒼いダニューブの流れ

※【四倉町】

★東宝海盛座　霧ある情事　燦笑氷点黄門（23日まで）

★四倉国際　恋愛候補生　武器よさらば（20日まで）

★中央館　夜六時半　俺はだまされない　影のない妖い　嫉十代の曲り角

★うえた館　夜六時半　わが古城の町　駐在日記　朱の花粉

★菊多館　夜六時半　べらんめえ芸者　地獄の風車　雪と氷の祭典

★勿来市植田　26日まで

100☆貨店

いわき民報は、ことしが創刊15周年にあたる。一口に15年だが経営のムズかしいといわれるローカル新聞をここまで続けてきたことは経営者にとってはもちろん従業員にとってもまた一つの誇りである。むかしでいうなら元服の年である。やっとオトナとして認められる年頃。これからがより多難の道であろう。「継続は力なり」といわれるが「事業は人による」ともいわれる。豆新聞であるために、片身のせまい思いをした時もあったが、小さな店でも、お客に愛される店であることがより大切で、愛される新聞こそ一大悲願である。常磐地方に百万都市を実現しようとのプランが中央で検討されているときくが、飛躍時代の先頭を切って名実ともに日本一のローカル紙実現に拍車をかけたいと思う。元服に立っての青雲の志である。愛読者の一段のご協力を切にお願いする次第。（はえば立て、立てば歩めの親心ネカじりがやっとオトナになれて、さて生意気つく年となったか）

（龍人）

NAK 才一

20日　1040KC

6・05 ほえろアンデス
12 ユーモア教室　柳川清
30 1丁目1番地
45 各局別ローカル
7・15 ニュースハイライト
30 浪曲ドラマ「花と竜」久松保夫　加藤道子　黒沢良　五月
8・00 即興劇場（自衛隊即興劇場）
30 昔は昔今は今「ああわが家」柳沢真一　中原美紗緒他
9・10 ニュース解説　藤瀬五郎
25 ❶漫才　リーガル天才秀才❷歌三橋美智也❸劇「白い小指の追憶」滝田祐介

NAK 才二

1540KC

6・00 英語ニュース
05 株式市況
25 医学の時間
45 産業実務講座　そろばん教室
55 工業教室　歯車
7・05 工業実務　事務
15 販売の傾向変動
30 若い世代へ❶沖縄から来た若者たち❷青年だより
8・00 歌舞伎狂言集『仮名手本忠臣蔵』（五段目）山崎街道二ツ玉の場（六段目）与市兵衛内勘平切腹の場　解説利倉幸一　勘三郎　海老蔵　左団次　梅幸　多賀之丞　鯉三郎他

RFC ラジオ福島

6・00 お話玉手箱
30 フクちゃん　平林巍典
45 音楽の小箱
7・15 人情夜話　円地文子作「私も燃えている」❾香川京子　荒木道子　長門裕之　井上昭文
30 歌謡百景　「森の石松　あんときゃどしゃぶりの巻」三遊亭歌奴他
8・00 素人物まねコンクールゲスト三浦洸一　司会市村俊幸
30 コロムビアアワー「地下鉄は今日も終電車」「東京のセレナーデ」「白い小指の歌」
9・00 明色ものまね勝抜き歌合戦　司会三和完児
30 トリスリズムシェーカー　三木鮎郎

NHK・TV 才四チャンネル

6・00 こどもホール　「渦潮の誓い」
30 希望に生きる「郵便の中の青春」
7・15 パス通り裏　露原千草　十朱幸代　織賀邦江
30 上方劇場「親馬鹿ちゃんりん」アチャコ　浪花千栄子
8・00 灰色のシリーズ「投影」松本清張原作　大町吉行　和子　早野寿郎　交夫　X氏いわくX氏しくX氏ばかり「2人目か」尾崎宏次　「片隅に」永二郎　「絵かき」の歌　柳生博　「野人ありき」鈴木五十島
30 今宵会こに生きる
9・00
30

発売七周年を迎えて益々大好評
驚異的性能特許 大黒保温風呂釜
タイル風呂に最適　決定版発売　厚銅製10カ年保証付
釜中一石の水が雑薪半束（15円分）で僅か18分で沸く
大黒風呂釜製作所　平市正月町19　TEL・4583

不断の研究と技術で生かす新しい
DP
シーズンに応え
8時間仕上げ
カメラセンター　富士商会　平駅前　TEL・4744

料金低廉　宿だ荘
室内完備　のま吉
お気軽に　憩が住
電4628

洋酒と喫茶のスタンドバー
クイーン
平・世界館通り

美容
男女
営業社員急募▽固定給支給、優遇、委細面談
平市三丁目平和通電二八六四（株）三浦ミシン商会

赤巴
▽アカトモエ貿店▽平市四丁目　平駅便局前通り入る▽電話二九五〇番▽新規の方大歓迎いたしております

従業員募集
一、製罐工　十五名
一、熔接工　五名
一、配管工　十五名
一、機械設計技術者　二名
磐城市以外の方には交通費支給します
待遇は面談の上（年令不問）
株式会社　山口鉄工所
磐城市船引場四三の三三
電話磐城　三一八二・三一八二・二四六〇

産婦人科
中田医院
平市材木町繁楽館前　電話三〇九七

ご通勤に…ご通学に…
各種自転車を豊富に取揃えてございます
自転車のデパート　平サービス商会
平駅前　電二六二一・五七六〇

喫茶バー　花束　平・酒喜陽裏

貴女に心から奉仕する
ハリウッド美容室
平・ひかり座前　電話5249番

厚生医療指定病院
財団法人　竹林病院
本院　平市十五丁目三十米通り　電四一三一二
分院　平市小太郎町市役所前　電四一三三