（1）　日刊　昭和21年6月1日　第三種郵便物認可　昭和24年2月24日　運輸省特認第233号　いわき民報　（夕刊）　昭和35年4月25日　（月曜日）　第4321号

夕刊
いわき民報
発行所
平市田町63
いわき民報社
社長　野沢武蔵
電話（代表）4161番
© いわき民報社 1960

古い信用と最新のモード
CHOYA
蝶矢印のワイシャツ
専の店
中野洋品店
平市二丁目電二〇五三

公営バスいよいよ大詰へ

市側36人、常交38人が公述

あす火花散らす公聴会

平市議全員も応援に

諸橋平市長ら五市長が政治生命をかけまた五市議会が議決一方常磐交通自動車株式会社が野崎満蔵社長始め社をあげて反対に立った抗争六カ年にわたる五市公営バス事業の関ケ原といわれる公聴会は、いよいよ二十六日午前十時から運輸省大会議室で公開される。双方の公述人は申請者側が正管理者諸橋平市長ら五市長と公募した一般公述人を合わせて三十六人、反対側の常磐交通が野崎満蔵社長ら全重役陣と一般公述人三十六人が決まった。この公述人以外にも五市側が平市議会員を始め六十人近い公聴人、常磐交通側でも七十人近い公聴人が応援に繰り出すなど二百人收容といわれる運輸省大会議室は超満員が予想され、その中で両者火の出るような賛成、反対の公述戦が二日間にわたり戦わされる。また今回の公聴会は単に五市公営バス事業組と常磐交通だけの問題でなく、全国公営バス認可促進協議会（申請二十一市）と日本乗合自動車協会との先兵戦といわれ、地元はもちろん全国関係者から最大の注視を浴びている。

【公営バス公述人】

▽申請公述人＝諸橋久太郎（平市長）沼田一夫（内郷市長）磯野清治（常磐市長）三代義勝（磐城市長）赤津庄兵衛（勿来市長）樋口正（平市助役）金古政通（バス組合長）佐藤信雄（組合事務局長）上坂昇（組合事務担当者）安藤正勇（同）井戸川一郎（同）

▽一般公述人＝鈴木喜政（県議）大泉信雄（平市議長）坂本昌蔵（平商連会長）池上富司（国鉄職員）鈴木一（農業）白土作三（無職）草野三郎（内郷市議長）鈴木磐夫（同副議長）吉田栄（内郷市議）熊田豊次（同）小井内会長）仲絵スヅ（無職）小井戸庄松（常磐市議長）吉田恭平（同商工会議所会頭）佐瀬誠（常磐市議会総務委員長）生田目清（同市議）西山一男（同）菅原勲（磐城市議長）伊藤旭（同民生委員長）佐々木長夫（同市会社員）熊田正夫（高校教諭）赤津一（勿来市議長）山野辺良助（勿来市議）安島勝政（同市青年代表）渡辺正（同市会社員）

【常磐交通公述人】

▽申請公述人＝野崎満蔵社長　野崎喜八郎専務　野崎理夫常務　芦沢重雄常務　緑川与一郎整備部長　酒井与一郎営業課長

▽一般公述人＝野崎喜八郎専務　芦沢重雄常務　緑川与一郎整備部長　酒井与一郎営業課長　石塚秀三（日本乗合自動車協会専務）佐藤富三（県興合自動車協会専務）山口章（公運若松市会運輸合バス常務）萩原義雄（平市）佐藤源吉（同）大嶺庫（同）内木宗八（同）清水達雄（前平駅駐在長）渡辺久（平市）小野塚量（勿来市）志賀伝吉（平市）広木喜正（内郷）深谷秀信（好間村）吉田正（四倉町）緑川不二男（田人村）柴田徳二（平市）緑川芳文（田人）坂本惣次郎（平市）矢内藤太郎（常磐）永山勇吉（平市）佐藤恒二（勿来）横山徳男（平市）加藤重義（同）鈴木庫左右（同）佐藤幸太郎（同）市川定吉（同）坂本徳治（常磐）田代喜七郎（勿来）岩並貞雄（常磐）渡辺米知（平市）杉山伸雄（同）岡田光雄（同）

若返った勿来市議

30代の青年六人当選

新人が二十議席占める

初の大選挙区制の中で、新人二十一、現役十九、元一の四十一氏が立候補、三十六のイスを争った勿来市議選挙は、二十四日午前七時から午後六時まで十九の投票所で行なわれた結果、最高三十五才の横田好毅氏が千七十六票の最高点で当選するほか三十代の青年議員が六人そろって当選、また初の婦人議員として吉川クラさんが当選するなど新人が圧倒的に強く二十の議席を占めることになった。落選組は新人一人だったのに対し現職三、元一と敗退、勿来市議会は年令的にも大きく若返った（平均年令四八、九才）

投票率九一・六四％

開票は午後七時半から行なわれたが定員に対しわずか五人超過という少ない立候補数だけに○・何票を争う効、無効の判定に時間がかかって得票確定は二十五日午前一時半まで六時間を要した。当日の投票率は有権者二万六千八百二十七人に対し二万四千五百八十四人の九十一・六四％と前回を三％下回り、男九十二・一四％、女九十一・一八％で、無効百五十八票、不受理一切り捨て○・○六票。

当選一〇七六票　横田　好毅　35
無新　会社員　関田町字行屋前

当　八八五ノ　勝田　政雄　50
無新　会社員　錦町　落合二一

当　九〇五ノ　鈴木　裕文　42
無新　商業　山田町　井上七二

当　八六八ノ　木村　公通　42
無現　会社員　錦町　糠塚二三

当　八五四ノ　北郷　徳助　51
無現　会社員　植田町金畑

当　八五三ノ　伊藤日出男　48
無現　会社員　酒井町出蔵

当　七四九ノ　平山　寿一　41
無新　会社員　勿来町関田町外城

当　七三五ノ　鈴木　栄　50
無現　農業　沼部町鹿野五七

当　七三一ノ　安島　峰二　49
無新　醸造業　関田町

当　七三一ノ　白土　恵博　30
無現　映画館主　窪田町白山

当　七二四ノ　高木　保　62
無新　団体職員　植田町金畑三二

当　七三五ノ　小野塚　量　53
無現　医師　本町九

当　七〇三ノ　クラ　51
無新　商業　植田町

当　七〇三ノ　柳田　清広　62
無現　医師　窪田町

当　六四四ノ　山野辺良助　57
無現　農業　錦町江栗鈴鹿

当　六三七ノ　星　喜一　56
無新　農業　錦町花ノ井一八

当　六三三ノ　鈴木　明　59
無現　農業　沼部宿一三

当　六二〇ノ　金成　正二　47
無新　製材業　窪田町町通七二

当　六一六ノ　沢田　八束　46
無新　農業　無山田町滑沢三

当　五九一ノ　下山田大膳　67
無新　宮司　錦町御霊

当　五八一ノ　赤津　一　31
無新　会社員　錦町　鵜塚二三

当　五七四ノ　山崎　登　65
無新　農業　錦町字安良町四三

当　五六八ノ　平井　一郎　38
民社　現　会社員　酒井町

当　五五二ノ　柳田　清広　62
無現　医師　窪田町

当　五五〇ノ　坂本太平治　55
無現　農業　瀬戸小玉六四

当　五一〇ノ　佐藤　義蔵　34
民社　現　会社員　酒井町

当　五二六ノ　赤津　平男　56
無新　農業　植田後田町

当　四九一ノ　川井元太郎　50
無新　商業　窪田町源助町

当　四八九ノ　高木　好栄　56
無現　土建業　錦町上中田三五

当　四七〇ノ　小綬治浅雄　48
無新　農業　錦町江栗鳥場

【二面につづく】

寸言

▼公営バス公聴会、言いたいことは両方ともに言い尽くすまでやることだろうが、さて運輸大臣がどう判定を下すか。政治的にやられては困る。判事の判決なみに願いたい。▼勿来市議が若返った。伸びゆく象徴。だが地域的な狭い感覚はすてほしい。

天気予報

お食事処　玉半提供

（小名浜測候所発表）

【今晩】南よりの風やや強く、曇り時々雨。

【あす】北西の風初めやや強く、曇り、一時俄雨の降るところもあるが、のち晴れたり曇ったりで海上今晩からあすの初めにかけてシケ模様だから、漁船は注意を要する。

赤ちゃんのすきな
哺乳瓶セール
❶哺子　ポリエチレン　各種乳瓶　乳首
❷ジュース飲器
❸母乳化調製粉乳
❹栄養補給剤
薬局　あこう
平市田町ぎんざ・電二〇四四

割烹
岸
平市新田町
電四〇六三

プロパンコンロ1個無料奉仕
プロパン特売
並コンロ　2個
ホース　3m
Y型調整器　1個
プロパン　10kg入
◇最高純度のガス◇
◇朝でも夜おそくでも◇
◇お届け致します◇
プロパンの
平酸素
TEL・4639

デンワ
植田　丸長商店　（植田）2320の乙
常磐　高橋商店　（常磐）2336
内郷　大橋商店　（平呼）2724
好間　志賀鉄工所　（平）5602
小川　高木商店　（小川）58
四倉　鈴木商店　（四倉）78

越
バナナが階段をあがるとき
台湾産の青いバナナは神田市場の地下のガスムロで熟され、色がついたら氷で冷やし、階段を上ってセリ場に回されるという順序です
バナナ（台湾産）百グラム三〇円
イチゴ（福羽印、石垣）一箱七〇円位
1階
男子丸首アンダーシャツ一五〇円―二四〇円
婦人フレンチスリーマーレース付二一〇円
女児フレンチスリーマー七〇円―一四〇円
テビロン男性半袖シャツ上下五〇〇円
3階
藤越
平市

23日に田植え

四倉の山野辺初彦さん

四倉町長友、山野辺初彦さん(ろく)は昨年に引き続いて今年も稲の早植栽培を実施、早くも二十三日には約十㌃に田植えを行なった。これは平農業改良普及所管内では一番早いもので、今年は昨年より三十㌃多い八十㌃に実施する予定である。

二十三日に田植えしたものは三月中旬にビニール畑苗代を利用した早生種のトワダで、昨年より三日早い田植えだったが、この早生種は合風期には既に結実し、九月中旬には收穫できる安定栽培である。なお今年の石城地方の早植栽培面積は水田全面積八千六百㌃の六%に当る約五百㌃で、昨年の約十一倍。また早植栽培により平均一割五分から二割の増收が得られるという。

「小名浜第二東映」

小名浜劇場を改称

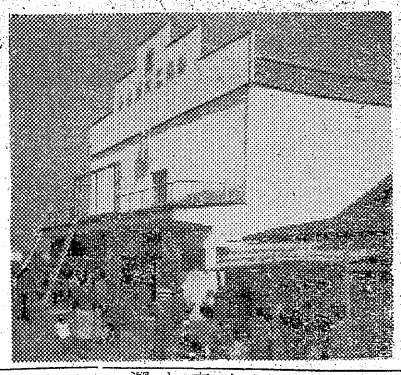

磐城市民に娯楽の殿堂として親しまれてきた同市字寺廻一七の〝小名浜劇場〟は第二東映と契約、二十四日「小名浜第二東映」と改称常設映画館として開館した。館主は従前どおり高木武七氏（市議）があたり約三百万円をかけて館内外の大改装を行ない一新して発足した。定席四百二十、「秋葉の対決」「男の挑戦」「喧嘩笠」の三本立てで封切りこれで小名浜地区の常設映画館は七館となった。

【開館した小名浜第二東映】

平のつつじ

松ケ岡公園

つつじ行楽でポスター宣伝

平市松ケ岡公園

平さくら祭りに続く松ケ岡公園のつつじは東京から取り寄せた四百種の珍種二千株がほとんど開花、【松ケ岡公園のつつじポスター】年々県内外のつつじの名所として知られて来たが、平市ではポスター七百枚を印刷、県内はもちろん京浜地方にまで配布する。ポスターは明るい黄色を地色に、白、赤紫、鬼と満開のつつじを大きく描き出し、遠く観覧客を配した行楽をそそるもの。

愛谷堰総代40氏無競争当選

四月三十日投票予定だった愛谷堰土地改良区総代選挙は二十一日の立候補締め切りで定員四十人同数となり、立候補者全員が無競争当選となった。

▽平地区＝吉村菊太郎　鈴木正男　鈴木定一

29日は晴れたり曇ったり

週間天気予報

磐城市小名浜測候所では週間天気予報（二十三日から二十九日まで）を二十三日次のとおり発表した。

この期間は周期的に変化する見込み。気圧の谷は二十五日と二十九日は晴れたり曇ったりして曇りとなりときどき晴れ。二十五日と二十七日から二十八日にかけて通るので、二十七日遅くから二十八日にかけても一時雨がありそう。二十六日から二十七日にかけてはだいたい晴れとなるので二十七日朝方晩霜のおりる心配がある。二十八日は雨のち回復

くらし随筆

時間励行

草野四郎

「出来そうで出来ないものは」というと即座に「時間励行」であると答えたい。いまに始まったことではないが、だれしもが口にし一人残らず判っているこの時間励行が全く行なわれていない。新生活運動とか、生活の合理化とか騒がれているが、この時間励行などは最も基本的で、最も手っ取り早いものであろう。

少なくとも文化的であろうとする人は、その生活設計は時間を如何によくマスターするかと言うことから始まるべきであろう。

◇

ところで会議に定数のある場合一定のメンバーが集まらなければ会議が始められない。時間通り来た人が茶を飲み、あくびをしながら手持ちぶさたに開会をまっている光景ほど超時代的なものはない。

そもそも会議に成立要件としてメンバーの何分の一かが出席をすると定めてあることは、その会議の重要性なり慎重性なりが要請されるからであって、構成員はその会議に出席、参加する権利は当然として反面義務を持っているはずである。正当な理由なくして遅刻し欠席することは自己の持つ権利を放棄し義務を履行しない現われであると言うことが出来よう。

この意味からそういう役割を担いながら時間を守らない人はその勤務評定が大きく減点されるべきであろう。

（平商工会議所専務理事）

【一面からつづく】

当　四六六　秋山　常衛　46　無現農　業　山田町藤ノ内

当　四六〇　赤津　藤男　56　無新商　業　錦町安良町一三四

当　四四八　山田　義通　56　無新無　業　笹田町町道七二

当　四三五　小林　周喜　34　民社新　商業　植田町東荒田一七

当　四一九　蛭田　梅義　47　無現会　社員　酒井田出蔵

当　三九三　鷲　善三　59　無新商　業　錦町櫛塚二三

次点　三九〇票　蛭田豊延　58　前

三九〇　関根　忍　56　前
三三一　堀岡　作　43　新
二八六　阿部嘉一　46　元
一一七　佐々木謙一　47　前

石城小中学校長合同会議

石城地区小、中学校長合同会議は二十七日午前九時から平一小で開き、白河で開かれる県長会について打ち合せをする。

常磐市未亡人会

常磐市未亡人会は二十四日理事会を開き総会開催などについて協議、十五日午前十時から市役所で開くことを決めた。新年度事業計画をきめ、役員を改選するが、第五回を迎えるので全会員に記念品を贈る計画も進めている。

◎ことわり＝きょう市況休みます

いい靴は貴方の美しさの命！
常磐炭礦福利厚生協会指定の店
宮城靴店
平市一丁目　TEL・4443

写真は舘林
平・公園下　電三九六

小さなバーです
落ちついた雰囲気です
ゼヒ一度お来店下さい
バー　ブルーアイ
平市田町（二葉館横）

パンとケーキ　開花亭
平市五丁目　電三四二

カンのD・P　公会堂通

出前　レストラン　カイカ
電二三五〇・五四六七

青写真は藤森

石（せき）葉（よう）
平市紅小路　電三〇五四

洋酒と喫茶のスタンドバー　クイーン
平・世界館通り

新発売！
待望の清一級酒
一・八リットル（一升）六五〇円
第2回国税局審査合格
合名会社　四家酒造店
内郷市高坂町　電三五〇四

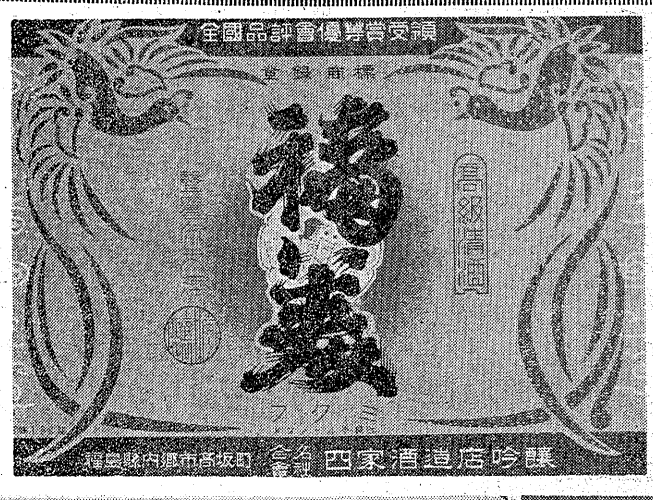

馬目合名会社
内郷市内町　電三五〇三

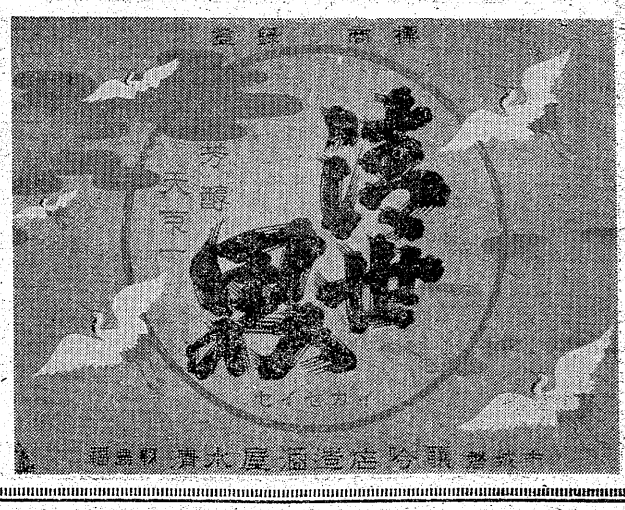

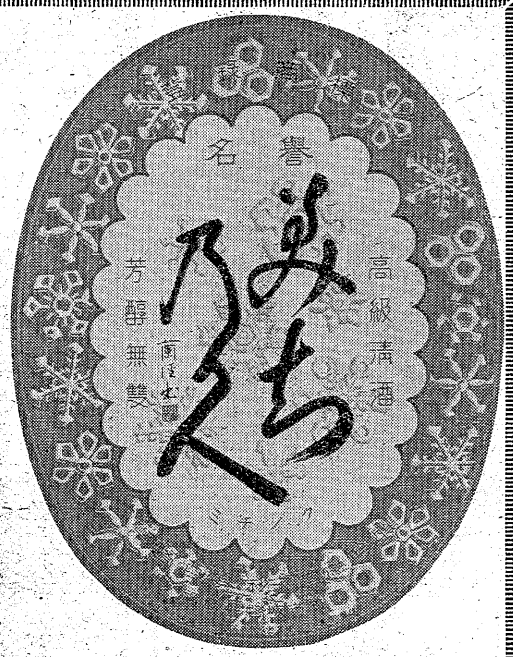

常磐酒類株式会社
磐城市竹町　電三五四一

清水屋合名会社
磐城市上明神町　電三四〇〇一二

収容児童延べ五千人

平児童相談所 隠れていた教護児数

平児童相談所では前年一年間（一月―十二月）に取り扱った相談、保護件数などをまとめた。これによると相談の主なものは教護、養護、精薄、肢体不自由児などで、一昨年同期と比べ養護児（貧困、孤児）がいちじるしく減ったのに対し、教護児（非行少年、おそれのある児）や精薄、肢体不自由児などが増えていた。

一年間の相談件数は千二百八人（男七百六十人、女四百四十八人）で一昨年同期より七十六人少なかった。また同所の一時保護は百六十人（男九十九人、女六十一人）で延べにして五千人にのぼった。さらに各相談別にみると教養三百十二人をトップに養護百八十三人、精薄百三十九人、肢体不自由児二十一人とそれぞれ多くなった。この理由として同所では家庭経済が恵れてきたため養護児は減ったが、教護、精薄、肢体不自由児などが増えたのは、いままでこれらの子供を持っていても世間態が悪いと隠していたのが、最近になって子供の幸せを願って相談にくる人が多くなったためとみている。

また千二百八人のうち百三十人を収容した。なお相談にきた市町村をみると平市五十八人、双葉郡五十七人、石城郡五十六人、磐城市四十五人、常磐市三十七人、内郷市三十六人となっていた。

無謀運転で出頭せず、逮捕

磐城署では二十五日午前十一時ごろ磐城市船引場自動車運転手竹村正巳(四)を道路交通取り締まり法違反の疑いで捕えた。竹村は昨年一月十九日午後三時ごろ常磐市下船尾字宮下八〇地内の六号国道を制限時速四十キを越える六十二キでバイクを運転、無謀操縦の疑いで同署からの再三の呼び出しに何の理由もなく出頭しなかったもの。

土工？鉄道自殺

二十五日午前五時十五分ごろ常磐線大野―双葉駅間の双葉郡双葉町新山中学一年B君(一)は二十四日午後地内に男のれき死体があるのを下十時ごろ平市内をワロついているところを補導され、逃走してから一日で相談所に帰された。

逃げた相談所児童を保護

【既報】平児童相談所から逃走した平市鎌田町中学一年B君(一)は二十四日午後地内に男のれき死体があるのを下十時ごろ平市内をワロついているところを補導され、逃走してから一日で相談所に帰された。

〝許すな安保批准〟

統一総決起大会でデモ

石城地区を統一した安保批准阻止総決起大会が二十四日午後四時四十分から常磐市湯本駅前広場で行なわれた。高歌実行委員長の開会のことばの後護憲団に草野茂、小倉茂、小林一章三氏を選び、参加社会党、共産党、県教組、自由労組、全逓、石城地区民主青年同盟などの代表がそれぞれ「安保批准をあくまで反対し阻止しよう」と決意の固い演説を行ない、参加三百人のデモ行進に移った。「許すな安保批准」の大プラカードを先頭に三百人の一隊は駅前から横町表町を経て上町、宝海に出て八仙国道から再び駅前に帰り六時半すぎ解散したが、静かなるデモ行進であった。

【湯本駅前を出発するデモ行進】

市長賞は上妻氏

平市青年産業中堅青年研究会（会長鎌田吉平氏）では二十五日午前十時から平市農業中堅青年入賞者

高教組が職場大会

26日 安保阻止や初総会も

県高校教員組合平支部（支部長田中恒平氏、二百五十人）では結成後初の定期大会を二十六日午後四時から平市南町丸舟旅館で開き高教組の今後のあり方や安保批准阻止に対する態度などを決める。これに先立ち石城地方高校十四校（定時制）を含む各校では同日午後三時から一時間半から二時間の職場大会を開き、安保批准阻止の統一行動を行なうが、いずれも授業には差し支えのないよう行なう。

バイク盗む

内郷署では二十四日午前十一時ごろ双葉郡富岡町大字菅字大平八三農業前田光良(三)を盗みの疑いで逮捕した。前田は去る二十三日夜内郷市久世原磐城共立病院前から同町上宿会社員鈴木安信さん(三)所有の新品バイク一台＝十三万円相当＝を盗みナンバーを替えて付近の自転車一時預かり所に置き、二十四日に取りに来たところを捕ったもの。

無免許バイク小学生に追突

二十四日午前十時半ごろ磐城市乙新地三五番地地内県道で、同市定西一四五無職佐藤竜三さん(三)は無免許でバイクを運転、前を歩いていた同市乙新地小名浜二小六年生布施誉之君(三)に追突、布施君は転んで頭に二週間の軽傷を負った。

石城地区陸上競技大会成績

石城地区陸上競技大会は二十四日午前九時から磐女グランドで行なわれた。成績次の通り。

◇男子▽百㍍　吉田（平商）11秒▽二百㍍　吉田（同）24秒8▽四百㍍　鈴木（小名水）27秒2▽八百㍍　宮沢（内高）4分28秒4▽五千㍍　渡辺（工）16分47秒6▽ヤリ投げ　秦（小名高）▽砲丸投げ　村上（内高）12㍍50▽円盤投げ　村上（同）35㍍5▽三段跳び　高萩（磐高）12㍍95▽走り幅跳　曾我（同）6㍍39▽走り高跳　杉山（同）1㍍70▽八百㍍リレー　❶平工44秒

◇女子▽百㍍　阿部（磐女）14秒3▽二百㍍　高野（同）31秒4▽走り幅跳び　阿部（同）4㍍64▽走り高跳び　阿部（同）1㍍30▽砲丸投げ　長瀬（同）7㍍35▽円盤投げ　緑川（勿来）21㍍65▽四百㍍リレー　❶磐女58秒2

磐高、田村高水商とも破る

招待親善野球

磐高野球部では田村高、水戸商を招き二十四日午前九時から磐高球場で親善野球試合を行なった。成績次の通り。

▽磐高9―5田村
▽水戸商14―3田村
▽磐高6―2水戸商

常磐炭鉱優勝

釜石と日立に勝つ

常磐炭鉱山神祭行事社会人野球大会は二十四日浅貝球場に釜石製鉄日立鉱山チームを迎えて行なわれた。成績次の通り。

▽釜石製鉄―0日立鉱山
▽常磐炭鉱―0日立鉱山
▽常磐炭鉱8―1釜石製鉄

内郷少年野球無期延期

内郷市商店会連合会など共催の市内少年野球大会は二十四日午前八時二十分から金坂グランドで開く予定だったが、都合で無期延期になった。

トヨタのカギを拾得

二十四日朝六時ごろ平商校庭でクツベラについたカギ（三つ）を本社員が拾得した。カギの中には「トヨタ5423」のスイッチがある。

植樹で御幸山に愛樹

常磐会

常磐市愛樹会（白石初太郎会長）はことしの手はじめの事業として御幸山公園の植樹を行なった。二十五日午前九時から磯野市長外会員が列席して植樹式を行なった。高田農林課長の開式のことばについで白石会長、磯野市長がそれぞれ「街を緑にしよう」とあいさつしてから、会員の手によってつつじ二百本、どうだん百本、椿二百本、唐松百本、このて柏百本の外に桜など二千二百本の苗木が植えられた。みんなで育てて全山緑となるのも数年の後となろう。来年は観音山の整地完成をまって全山に二千本をうえる予定、ついで台の山公園の植樹も計画されている。

【磯野市長らの植樹風景】

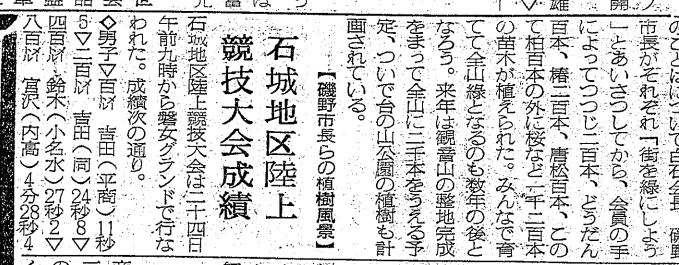

祝 小名浜第一中学校体育館落成 4月25日

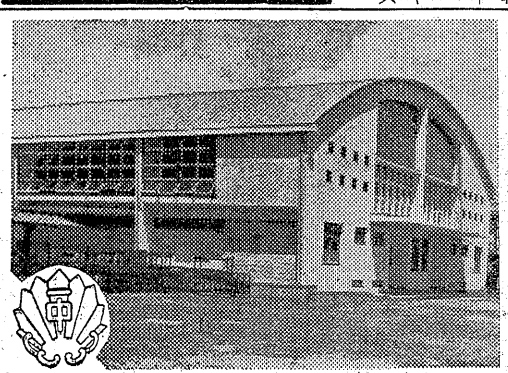

小名浜第一中学校内部施設充実協賛会

会長　木田谷平

小名浜第一中学校体育館兼

校長　菱沼儀

磐城市教育委員会

委員長　金子武四
教育長　高木長年

よろこびの言葉

小名浜第一中学校の屋内体育館が全く成り、本日ここに落成式をあげることができましたことは市の教育行政にたいする絶大なご協力、市議会の公正な判断、PTA、市民の絶大な御協力の賜と厚く感謝いたしております。生徒たちもこの立派な体育館が完成し、プライドを持ち、明朗な態度で勉強に打ち込んでおります。

新築工事に協力下さった関係各位に御礼を申し上げるとともに教育の向上に努力することを誓います

磐城市議会

議長　菅原勤

ごあいさつ

長年の懸案になっておりました小名浜第一中学校の屋内体育館が完成しきょう晴れの式典を挙行する喜びを得ましたことは市議会、PTAならびに市民の皆様の御協力の賜と厚く感謝いたしております。屋内体育館の完成は屋内スポーツ演劇、音楽、集会を通して生徒の情操教育におよぼす影響ははかり知れないものがあり、こんごの運営についても遺憾なきを期す覚悟です。よろしくご指導をお願いします。

磐城市役所

市長　三代義勝

御幸山に植樹で愛樹会

常磐

常磐市愛樹会（白石初太郎会長）はことしの手はじめの事業として御幸山公園の植樹を行なった。二十五日午前九時から磯野市長外会員が列席して植樹式を行なった。高田農林課長の開式のことばについで白石会長、磯野市長がそれぞれ「街を緑にしよう」とあいさつしてから、会員の手によってつつじ二百本、どうだん百本、椿二百本、唐松百本、このて柏百本の外に桜など二千二百本の苗木が植えられた。みんなで育てて全山緑となるのも数年の後となろう。来年は観音山の整地完成をまって全山に二千本をうえる予定、ついで台の山公園の植樹も計画されている。

【磯野市長らの植樹風景】

石城地区陸上競技大会成績

石城地区陸上競技大会は二十四日午前九時から磐女グランドで行なわれた。成績次の通り。

◇男子▽百㍍　吉田（平商）11秒▽二百㍍　吉田（同）24秒8▽四百㍍　鈴木（小名水）27秒2▽八百㍍　宮沢（内高）4分28秒4

トヨタのカギを拾得

二十四日朝六時ごろ平商校庭でクツベラについたカギ（三つ）を本社員が拾得した。カギの中には「トヨタ5423」のスイッチがある。

内郷少年野球無期延期

内郷市商店会連合会など共催の市内少年野球大会は二十四日午前八時二十分から金坂グランドで開く予定だったが、都合で無期延期になった。

常磐炭鉱優勝

釜石と日立に勝つ

常磐炭鉱山神祭行事社会人野球大会は二十四日浅貝球場に釜石製鉄日立鉱山チームを迎えて行なわれた。成績次の通り。

▽釜石製鉄―0日立鉱山
▽常磐炭鉱―0日立鉱山
▽常磐炭鉱8―1釜石製鉄

磐高、田村高水商とも破る

招待親善野球

磐高野球部では田村高、水戸商を招き二十四日午前九時から磐高球場で親善野球試合を行なった。成績次の通り。

▽磐高9―5田村
▽水戸商14―3田村
▽磐高6―2水戸商

〝許すな安保批准〟

統一総決起大会でデモ

石城地区を統一した安保批准阻止総決起大会が二十四日午後四時四十分から常磐市湯本駅前広場で行なわれた。高歌実行委員長の開会のことばの後護憲団に草野茂、小倉茂、小林一章三氏を選び、参加社会党、共産党、県教組、自由労組、全逓、石城地区民主青年同盟などの代表がそれぞれ「安保批准をあくまで反対し阻止しよう」と決意の固い演説を行ない、参加三百人のデモ行進に移った。「許すな安保批准」の大プラカードを先頭に三百人の一隊は駅前から横町表町を経て上町、宝海に出て八仙国道から再び駅前に帰り六時半すぎ解散したが、静かなるデモ行進であった。

【湯本駅前を出発するデモ行進】

市長賞は上妻氏

平市青年産業中堅青年研究会（会長鎌田吉平氏）では二十五日午前十時から平市農業中堅青年入賞者

高教組が職場大会

26日 安保阻止や初総会も

県高校教員組合平支部（支部長田中恒平氏、二百五十人）では結成後初の定期大会を二十六日午後四時から平市南町丸舟旅館で開き高教組の今後のあり方や安保批准阻止に対する態度などを決める。これに先立ち石城地方高校十四校（定時制）を含む各校では同日午後三時から一時間半から二時間の職場大会を開き、安保批准阻止の統一行動を行なうが、いずれも授業には差し支えのないよう行なう。

バイク盗む

内郷署では二十四日午前十一時ごろ双葉郡富岡町大字菅字大平八三農業前田光良(三)を盗みの疑いで逮捕した。前田は去る二十三日夜内郷市久世原磐城共立病院前から同町上宿会社員鈴木安信さん(三)所有の新品バイク一台＝十三万円相当＝を盗みナンバーを替えて付近の自転車一時預かり所に置き、二十四日に取りに来たところを捕ったもの。

無免許バイク小学生に追突

二十四日午前十時半ごろ磐城市乙新地三五番地地内県道で、同市定西一四五無職佐藤竜三さん(三)は無免許でバイクを運転、前を歩いていた同市乙新地小名浜二小六年生布施誉之君(三)に追突、布施君は転んで頭に二週間の軽傷を負った。

さん

中島安男

妻ふで儀病気療養中のところ四月二十四日午後六時三十分行年六十二才にて永眠致しました　茲に生前の御厚誼を深謝し謹んで御通知申上げます
追って葬儀は四月二十六日午後二時自宅出棺菩提院に埋葬致します
昭和三十五年四月二十五日　平市南町五五（松露園）
喪主　荒垣松吉
親戚表
外　小荒大
親　林垣井
戚　長川
一正次
同一郎広

電気工事施行者
県知事登録（へ）四四
会長
会社　日東電機工業所
代表社員　小鍛冶兼勇
磐城市船引場　電三七五二

伝統と技術を誇る
写真とカメラの店
株式会社　助川写真館
助川亀蔵
磐城市本町　電二三〇八

若妻、しゅうと学級開く

四倉町で田戸をモデルに

四倉町公民館では婦人の教養機関として若妻学級としゅうと（姑）学級を開設することとし去る十九日四倉町田戸犬突不動尊の集会所で開講式を行なった。生徒は双方合わせて三十人だった。若妻学級は毎週一回、姑学級は毎月二回同所で開く予定。講座は時代向きの教養を高めることと、保健衛生、家庭教育に重点をおき、科目は英語、修養、時事問題、テレビ、家庭衛生育児、家庭関係、新民法におく。石井四倉公民館長の話では地元からの要望で開くことになり十時から父兄と一緒に春季大掃除を行なって、午後から父兄運動四十時から開き、三十五年度湯本、磐崎、藤原、鹿島四公民館運営審議委員、社会教育委員を決めた。

田戸はモデルケースだが、成績次第で全町に広め、家庭の主婦は少なくとも孫や子の教養の相手になる程度の常識をおさめさせたいといっている。

学園だより

蛭子仲よし会が大掃除を手伝う　内郷市宮町

蛭子仲よし会では二十四日午前十時から父兄と一緒に春季大掃除を行なった。

◇平二小PTAではこのほど新年度役員を次の通りきめた。▽会長　鈴木良平▽副会長　百沢易雪、同金子マサ△書記　小泉公明▽会計　布施顕治　同小泉公明▽会計監査　堀江正敏　同村上光政　同渋谷進一▽会員委員長　伊東美▽経理委員長　横山久一郎。

◇平二中器楽クラブでは二十五日行なわれた小名浜一中講堂の落成に賛助出演した。また同校二年大越美恵子さんはピアノ演奏を行なった。

◇平一中では二日創立十二周年を記念して校内マラソン大会を行なう。コースは女子六㌔、男子八㌔。

各公民館運営審議員決まる

常磐市教委

常磐市教育委員会は二十三日午前十時から開き、三十五年度湯本、磐崎、藤原、鹿島四公民館運営審議委員、社会教育委員を決めた。

▽湯本公民館＝駒木根定之助　織内広子　高崎重美　岩尾修吉　江川丈夫　比佐栄一　佐瀬誠　佐藤豊　伊藤良高　永山巌　折原清二　菅野勇信　白土正義　若松光一郎　小泉毅▽磐崎公民館＝山名孝三　小野勇一　越田和キワ　清水角治　箱崎幸広　国井政夫　松本勝子　大平武一　高木文子　石川さだ　六〇

▽藤原公民館＝畚石太郎　野木和郎　大井川和雄　酒井栄次　皆川源三郎　高木亨子　大田原栄　高木源太郎　滝　藝枝　斎藤政雄▽鹿島公民館＝佐原幸一　長瀬重誠　鈴木賢一　金成芳子　石井喜一　佐藤広美　国井ヨネ　吉田義晴　吉田義一　四家重幸▽社会教育委員＝永山喜一　薬谷吉五郎　渋沢ミツ　若松郁哉　森実　橋本多喜子　江川丈夫　小野勇一

慶弔録

◇内郷市◇
【出生】▼木田一夫（広野町大字下北迫）順一長男▽【死亡】▼新妻サト子（四三）＝宮町　吉田義晴　吉田義一　四家重幸

◇常磐市◇
【出生】▼国井洋子（天王崎一二六）昇作長女▽【死亡】▼佐藤マツノ（五二）＝上湯長谷字石九五▼安部益次（六四）＝日渡

民報映画案内

★【平市】　26日まで
★世界館（五・四八）お役者紋（七・〇七）幽霊小判（八・三六）よさこい三度笠
★東映劇場（七・〇〇）呪われた顔（八・二四）男の対決（25日まで）
★平館（六・三五）白い波濤（八・三〇）あじさいの歌
★東宝民劇（六・五五）若い素肌（八・一五）花嫁部長NO・1
★平新東宝（七・〇四）竜波殺人命令（八・二一）謎の戦艦陸奥
★三夜東映（六・一八）疑惑の夜（七・三九）べらんめえ探偵娘
★ひかり座（五・四九）0牧場の対決（八・二九）大いなる神秘（25日まで）
★聚楽館（六・三〇）腰抜け列車強盗（八・二〇）騎兵隊（2日まで）
★繊映劇　影のない妖婦　わが古城の町　波止場の無法者（26日まで）
★第二イワキ　二番目は地獄行きだぜ　若桜千両槍　薩摩の狼火（26日まで）
★湯本座　夜六時半　むだ口かげ口へらず口　殺られる　ワーロック（25日まで）
★三函座　夜六時半　街の噂も三十五日　黄色いさくらんぼ　大いなる疑の彼方に（26日まで）
★常磐座　夜六時半　比えいの血煙り　百万弗の対決　彌太郎笠（26日まで）
★常磐日活　夜六時半　大相撲大阪場所　民謡お国巡り　灰色の暴走　あじさいの歌（26日まで）
★【磐城市小名浜】　26日まで　国際　山の彼方に　風雲将棋谷　頑張れゴキゲン娘
★磐城座　目撃者は彼奴だ　ゆがんだ月

100円貨店

信用できるかどうか、人間は口だけではわからない。一番ハッキリわかるのはお金である。金は命から二番目のものといわれているだけに、金の貸借が常にスムースにいくようならまず信用できる。ところが世の中には悪賢いのがいて、何回か金を貸りそれを期限通り返して相手を信用させ、最後にどっそり借りてドロンをきめるというのがいる。信用とは長い間につちかわれるもので、二度三度の取り引きでは判るものではない。これと似ているのが愛情である。最後の最後までやさしくひきつけておいて、頂くものを頂いてしまうとさっと逃げるという手である。金と愛情には人間は実に弱い。弱いだけに、はじめは慎重に慎重をきわめる。石橋をたたいて渡るのが普通だが、石橋をたたいているうちに石橋しか目に入らず、対岸や河の流れをみるという広い視野を失ってしまう。金や愛情は大胆に手を出した方が案外うまくゆく時もある。

（龍人）

NAK 第一

25日　1040KC
6・05　劇「ほえろアンデス」
6・30　1丁目1番地
6・45　関東の皆さんへ
7・15　ニュースハイライト
スポーツだより
7・30　三つの歌　司会宮田輝　ピアノ天地真佐雄
8・00　お父さんはお人好し
8・30　私はだれでしょう　木村アナ
9・10　ニュース解説　福井文雄
9・25　芸能ホール「ご存知捕物帳」（お化け師匠）坂東鶴之助，荒木道子他

NAK 第二

1540KC
6・00　英語ニュース
6・05　株式市況
6・20　水産物
6・25　「伝染病学会をきいて
6・45　薬実務講座　そろばん教室
6・55　工業教室「機械とその製作」
7・05　金（経理）の問題
7・15　売場の配置の10原則
7・30　若い世代へ❶これからの経済生活❷青年相談室
8・00　教養特集　録音オムニバス「大阪の顔」
9・00　芸術劇場「六甲のうた」八住利雄作　中畑道子　永野達雄　吉川佳代子　堀内市

RFC ラジオ福島

6・00　お話玉手箱「ロシアの話」㊙堀絢子
6・10　まぼろし探偵
6・45　音楽の小箱
7・15　人情夜話　円地文子作「私も燃えている」⑩語り手佐藤英夫
7・30　キングアワー
8・00　素人のど自慢大会　優勝者大会　ゲスト谷譲二　歌川重雄
8・30　ヤマハミュージックプレゼント「足摺岬」「悲しき16才」「恋の片道切符」「カチート」他
9・00　お楽しみ演芸館　漫才「僕は小説家」木田亀夫・鶴夫　落語「小言幸兵衛」桂文楽
9・30　民放週間特別番組　録音構成「ポトナム」

NHK・TV 第四チャンネル

6・10　不思議なパック
6・30　海外特派員だより
7・15　バス通り裏　小栗一也　十朱幸代
7・30　私の秘密　渡辺紳一郎　藤原あき　藤浦洸　ゲスト三遊亭円歌
8・00　歌の広場　三浦洸一　島倉千代子
8・30　お父さんの季節　「はじめての背広」水谷良重　大津美子
9・00　現代人間模様「T定規」ある建築設計士
9・30　デン助ショー「親しき仲にも」大宮敏光他

自転車　先渡し分割払
日掛　100円……165日
月掛　1650円……10カ月
帝輪・川村・東宝の自転車　代理店
フタバ商会　平市新川町　電3286

DPの専門店　平市二丁目　くわな　電話五二六九番

四四三一　四四三二　出前の酒喜庵

個性があるから……
化粧水にも二つのタイプがあります。
中性肌用としておだやかな性質のもの、乾性肌用として積極的な性質のもの共通の点はお肌にのこるしっとりした効果です。
コーセーラボンヌ化粧水　五〇〇円
コーセーラボンヌ乳液　五〇〇円
シラドヤ　平市一丁目　電2364

お新香がほしいネ……
また沢庵漬かと暴につけばお小言もとび出します。胡瓜、キャベツ、カブ等のお新香で春を食卓にのせて下さい。
キャベツ漬　一袋　十四円
混合漬　一袋　二十円
辛子菜漬　一束　九円
日替り一点サービス
煮豆　四〇〇㌘　五〇円
サカイ食品店　平・1　電3336

酒だけが自慢じゃない
味も値段も気分もみちのく一……
ビール大びん……百三十円
二級酒正一合……六十円
料理
くらげうに和……三十円
串かつ……三十円
月見とろろ……五十円
とりから揚……百円
むぎとろすき
平市紅小路通り　TEL・2821

男女　店員十八才以上二十三才高遇男子（住込女子通勤（但旧市内在住）委細面談平市五丁目電二五五一山崎時計店
洋裁　▽高級婦人服熟練者及び見習募集▽勤務先東京中野スワン服装店　連絡先平市五丁目　スガノヤ電三三三九
募集　準看護婦及見習若干名　十六ー二十五才位まで　委細面談　優遇します　内科小児科　賀沢医院　磐城市花畑　電二一九三

東映スコープ　総天然色
新しい波　完結篇
多彩な大配役で放つ熱狂の完結篇遂に登場！
大川橋蔵　丘さとみ　大川恵子　花園ひろみ　長谷川裕見子
俺から行くぞ　中村賀津雄　佐久間良子　今井俊二　八代万智子　大村文武　山村聰　スリー・キャッツ
おふくろが憎い!!兄貴も憎い！そう叫ぶ少年の眼がうるむのはなぜ？青春激情篇！
26日封切　東映
東映スコープ

無法は殺せ
シネマスコープ総天然色　監督ボール・ランドレス
西部の町に流れた男二四、拳銃片手に無法に挑む凄絶の決斗！
ジョージ・モンゴメリイ主演　アライド・アーチスツ映画
シーズンに放つ大型アクション2本立！
シネマスコープ（サイズ）　壮絶鬼部隊　監督グイド・マラスタ
悪壮！砂漠を血に染めて最後一兵まで戦う鬼部隊
ガブリエレ・ティンティ主演　ロッサナ・ロール共演
イタリアフイルム提供　EL ALAMEIN
26日より　ひかり座