夕刊
いわき民報
発行所
平市田町63
いわき民報社
社長　野沢武蔵
電話（代表）4161番
© いわき民報社　1960

きもの　呉服の　かみや
平市二丁目　電四八一七一八

ビール工場誘致に本腰
あす諸橋市長ら陳情

近い将来廃止される競輪の身代わり財源として初の工場誘致を計画する平市では三日午前七時四十八分準急〝ときわ〟で諸橋市長、大泉議長、金吉助通、花沢久一郎、石山一治市議らが松田東洋酒販社長の案内で上京、日本ビール株式会社本社に柴田社長をたずね、平市への工場誘致方を陳情する。

日本ビール株式会社では福島県内に工場新設を計画している模様だが現在、福島、郡山が誘致候補の名乗りをあげ積極的運動を展開している。同工場は資本金四十億という国定資産税だけでも年間六千四百万円の税収が見込まれ、平市議会の一般会計繰入れ金四千二百万円を二千二百万も越す膨大な財源になるとあって、ビール工場が建てば視察観光客だけでも月一千人を予想できるものだけに、平市では元日両赤井炭鉱跡十数の土地と引込み専用線、水利の便をタテに誘致運動に本腰を入れることになったもの。

この運動のキッカケをつくったのは東洋酒販株式会社の社長杉田松太郎氏で、「日本ビールでは、今年の春に大阪工場ができ上がる。それで今度は東北地方に新工場をつくろうか、との話がでた。今すぐどこに決めるというものではないが、私は平市は東北地方の一大消費地でもあるので、会社側の立場にたって考えても利益になるという計算で、福島市などよりは有利であると、柴田社長にあってPRもしてきている。今度諸橋市長らを案内して正式に頼んでくることになったわけです」

は同部落が配管される沿道にありの引湯も簡易であり、引湯によって農村部落民の保健と厚生施設としての大衆浴場を建設しようというものである。

内郷で乳児検診

内郷市では三十四年度一日から七日までに生まれた乳児検診を次の日程で行なう。
▽十五日＝宮保育所▽十七日＝内郷市公会堂

常磐市さくら祭り打合せ会

暖い冬を送ってことしは桜の花も例年より早咲きとなる予測、そこで準備も早めにと、常磐市の表町と横町、天王崎町通りの各町内青年会は三日午後一時から常磐商工会館ホールで第一回桜まつり打合せ会を開く。

内郷立体橋、急ピッチ
来年三月までに完工

内郷市一ノ坪地内に建設中の立体交叉陸橋は現在一級国道六号線から常磐線に至る延長百四十㍍、巾十二㍍の取付け道路が急ピッチで進められている。この取付け道路は六%の勾配を持つ急な坂で、常磐線をまたぐ跨線橋（延長二十一㍍、巾十二㍍）と市道をまたぐ歩道橋（延長十八㍍、巾十二㍍）三百九十㍍の取付け道路は三十五年度で完成、三十六年四月から全面交通ができるようになる。この完成とともに白水、高野の両踏切を撤去して、白水踏切には地下道（延長二十六㍍、巾、高さとも二・

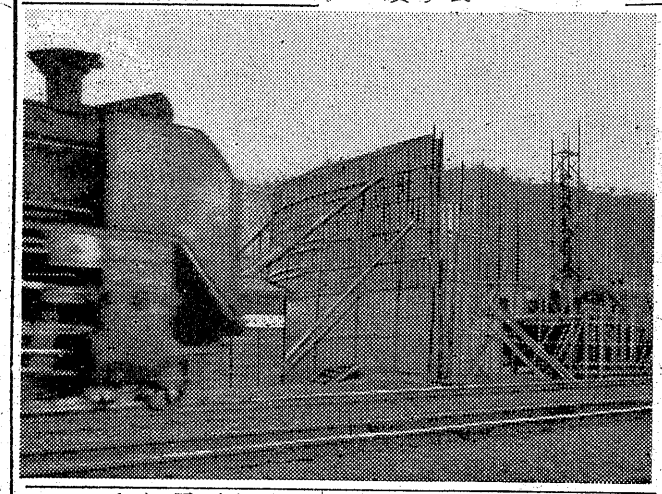

下湯長谷で引湯配管を陳情

【急ピッチで進む取付け道路工事】

常磐市下湯長谷部落は白鳥温泉開発のための市内への送湯配管布設工事は三月末から着工するのでこれを機会に部落へも引湯してほしいと二日、大平武一前市議、木田寿一区長らが市に陳情した。これ

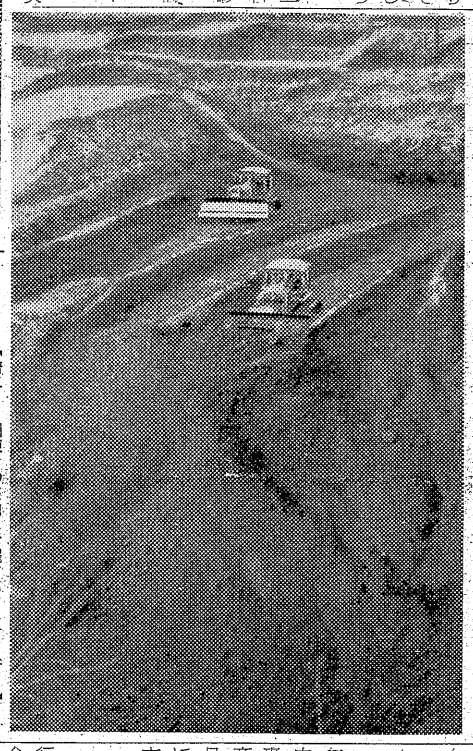

【着工した訓練所の整地に活躍するブルドーザー】

総合訓練所の整地工事
堀坂にブルドーザー二台で

常磐地方総合訓練所は内郷市堀坂地内に建設されることになり、二月二十八日から十六㌶のブルドーザー二台が七千二百六十三・三平方㍍に及ぶ整地を始めた。これは平市鍛冶町加地和組が五百四十万円（県費）で工事に着工したものだが、整地した後土地いっぱいに訓練所の建物が建設される。

総工事費二千八百四十四万二千円のうち、県は七十三%の二千七十四万二千円を負担、残りの七百六十九万九千円は五市や関係受益者などが負担することになっているが、今度の工事は第一期工事として始められたもの第二期工事は建築整地の残工事と運動場（八千三百六十二・二平方㍍）を五百三十九万五千円（県費五分の四、地元五分の一負担）で行なうことになるが、このほかガス、電気、水道の設備も地元が負担することになっており、完成は三十五年度末になるのではないかと見られている。なお同訓練所は炭鉱離職者

来年完成

やその子弟を対象に、職業訓練を行ない、年間四百八十人を養成する計画である。

奨学金選考委を九日に変更

二月二十二日行なう予定だった内郷市の奨学資金生の選考委員会は九日午後一時から同市役所で行なうことに変更した。

浄日寺の如来座像が文化財

県専門委で決める

県文化財専門委員会ではこれまで県文化財の指定候補として継続審議中だった平市上高久作ノ入浄日寺の「木造薬師如来座像」を文化財に加えることを決めた。

一日から午後五時まで執務

平市役所

平市役所では冬時間として午後四時半に閉鎖していた執務時間を、三月一日から三十分延長、午後五時までに執務時間を変更した。

遠藤日鉄総務課長が栄転

四倉町日鉄八茎鉱業所総務課長遠藤けん吉氏は東京本社労務課に栄転、二日午前十一時四十六分並発で赴任した。後任は九州日鉄嘉穂鉱業所から鳥越昇氏が七日着任する。遠藤課長は三十一年十二月着任以来日鉄八茎鉱業所開発に努力した功労者である。

寸言

▼日本ビール工場誘致に本腰。今までの工場誘致運動はアワの如く消え去ったが、これだけは是非成功させたい
▼あすは桃の節句。梅も咲いてウグイスもなき始めるよい天気。

天気予報

（小名浜測候所発表）
【今晩】北よりの風、晴れ時々曇り。
【あす】北　日中南の風、晴れたり曇ったり。
海上　今晩、あすともおだやかな方。

慶祝

浩宮徳仁親王ご誕生

衆議院議員
木村守江

きょう店開き

平自動車練習場開所式

県自動車協会石城組合（組合長国井一美氏）の有志組合員の出資で出来た平自動車練習場（内郷市小島町）が二日から開所された。これにさきだち一日午後二時から平市白銀町の石島公民館講堂に来賓関係者など約五十人が出席して盛大な開所祝賀式が行なわれた。同所は県下一交通量が多い浜通り地方に練習場が無く非常に不便を感じているところから、新しく免許をとる者や技術の向上を図る者の要望に応え総工費百五十万円で建設を急いでいたもの。

三千五百平方㍍の練習場には大型、小型のニコースが設けられ、合長に佐久間富士彌氏を選出して自動車も六台が用意されている。浴場経営の規約を決めた。これに

練習時間は午前八時から午後五時までで専任の指導者がいるため初めての人でも気軽に練習が出来る。

共同浴場もできて

元川平炭住70戸が復活

常磐炭鉱から内郷市に寄付された元川平炭住宅百九十戸は全戸申し込みも終了し現在七十世帯が入居しているが、入居に伴う川平住宅共同浴場は去る二十四日火入式を行ないこのほど同浴場組合を結成、組合長に佐久間富士彌氏を選出して料金は◇貸車（石鹸代を含む）▽普通　二十分百円▽小型四輪車　二十分百五十円▽小型三輪車　二十分百円▽軽及びバイク　二十分百円
◇貸コース▽小型四輪　一時間百円▽小型三輪　一時間百円▽軽及びバイク　一時間百円と他所にくらべて安いといっている浴場経営の規約を決めた。これに組合外の入浴は一回五円を徴収する。川平浴場組合役員次の通り。
▽組合長　佐久間富士彌▽委員　久保田孝　木戸信夫　横山清太郎　菅野周三　大竹陸郎　箕寿秋葉勝　野木久

商工会議所設立認可を申請

勿来市商連

勿来市商工連合会では三十五年度中に商工会議所を設立すべく昨年来準備を進めて来たが二日、赤津商工連合会長、市議佐々木謙一、品川市助役の三氏が上京、通産省に諮詢資料を提出し商工会議所の設立認可を申請した。

お知らせ

毎度お引立を頂き有難うございますこのたび店舗改築のため三月一日から十五日まで臨時休業致します
落成開店の上は旧に倍しお引立の程お願い申上げます
むぎとろ　さつき
平市紅小路　電二八二一

知らざあ！

言ってきかせましょう……
今評判のこの私……声上げしは
「中央さかえ」
皆さんが可愛がっておくんなせ
義経焼　一枚（一八前）　一二〇円
モーニング　サービス（七時―十一時）
コーヒー・トースト・玉子付　五〇円
急募　男女店員十名（十八才―二十五才）
明るい純喫茶　中央さかえ
平市中央通り　TEL・4644

魚河岸よりネタ毎日入荷

酒喜寿寿司部
電四四二・四四三二

しあわせを指にとる

Bond
コーセー　パーライトスキン
コーセー　ラボンヌパーカップ
おしゃれの店
藤越化粧品店
平市　銀座通り　TEL2907

お知らせ

毎度御愛顧を戴いて居りますキャバレーパッションでは三月一日より純喫茶（但午前十時より午後六時まで）も始めましたコーヒー一杯で昼間も踊れる店、パッションを是非御利用下さい
◇募集　ウエイトレス　二名　バーテン見習　一名
キャバレーパッション
磐城市中坪　TEL・二六六〇

こだま

弊店自慢の特製どら焼でご贈答品に……ご家庭でのお茶うけに……ご愛用頂いております
（一個二〇円　折　一一〇円から）
平餅本舗　松月堂
平市銀座　TEL.2206

磐城一高試験問題集

国語　（その1）　30点

1、次の文は「千曲川のスケッチ」の一部分です。この文を読んであとの問に答えなさい。

南の空には青光りのある星一つあらわれた。すこし離れて、また1つあらわれた。この2つの星の姿が□な暮れ空にちらちらと光を見せた。西の空はと見ると山の端は黄色に光り、急に□と変り、沈んだ日の反射も最後の輝きを野面に投げた。働いている3人の女のほおかぶり、かがめた腰、皆、一時に光った。男の子の鼻の先まで光った。もはや稲田も□、野も暗い灰色に包まれ、八幡のもりのこんもりとしたぶなの梢も暗い茶かっ色に隠れてしまった。町のかなたにはちらちら燈火がつき始めた。岡つづきの山のすそにもついた。

問1、□の中に次にあげる語を記号で書き入れなさい。

イ.焦茶色　ロ.灰色　ハ.茶かっ色
ニ.黄色　ホ.紫色　ヘ.暗紫色

問2、この文の作者名を書きなさい。

（　　）

問3、右の作者の作品を次から1つえらんで記号を○でかこみなさい。

イ.伊豆の踊子　ロ.旅愁　ハ.明暗
ニ.高瀬舟　ホ.羅生門　ヘ.破戒

問4、この文はどのような順序で描かれたものでしょうか。適当と思う記号を一つえらんで○でかこみなさい。

イ.近いところから遠いところへと書いた。
ロ.遠いところから近いところへと書いた。
ハ.特に目立つものから、こまかに順々に書いた。
ニ.中心になるものから先に書き次第に周囲へと書いた。

問5、傍線をつけた語の品詞名を（　）の中に書きなさい。

イ.た（　）　ロ.変り（　）ハ.暗い（　）

問6　この文の季節はいつでしょうか。適当なものを○でかこみなさい。

春　夏　秋　冬

2　次の詩を読んであとの問に答えなさい。

これがどうして消えるだろうと思われた雪が、
音もなく、いつのまにやら
大地の彼方に消えて行った。
あんなにひしひしと
厳しく築いた霜柱も
何処へか持って行かれた。
白く、からからに乾いていた街道も
褐色にうつふしていた野原も
気がゆるんだように
ゆるやかに胸をくつろげて
その間から
絹糸のような草や木の芽が
長い間こらえていた息をほっと吐く
やがてはのびのびとした土の歓喜が
太陽に向かって
地上一面に
あおあおと舞い上るであろう。

問1、この詩の題はどれが最も適当でしょうか。一つえらんで記号を○でかこみなさい。

イ.冬よさようなら　ロ.土の歓喜
ハ.街道の春　ニ.自然を賛える

問2、文中の「あおあおと舞い上るであろう」と言う句の意味は次のどれが最も適当でしょうか。一つえらんで符号を○でかこみなさい。

A．絹糸のような草木が次第に青々と空に向かってのびるであろう。
B．大地のすべてが春のおとずれを感じて空に向かって水々しくのびるであろう。
C．あおあおとした草木が空に向かって元気よく風に吹かれて舞い上るであろう。
D．大空に向かって大地の草木はすくすくとまっさおにのびてゆくであろう。

問3、この詩はどんな種類の詩でしょうか。記号を○でかこみなさい。

イ.文語定形詩　ロ.口語自由詩
ハ.口語定形詩　ニ.文語自由詩

更生辞退が二百六十世帯
保護生活から起ち上る

石城　石城福祉事務所管内の昨年四月から本年一月までの間に生活保護法の適用を新たに受けた者は二百六十五世帯、逆に適用を廃止した者は二百六十三世帯で、二世帯が増加している。また今年一月の生活保護世帯で働いている者は男子五百八十人、女二百八十七人の八百六十七人となっているが、新たに適用を受けた世帯は世帯主が病気で倒れて収入の道が少くなった者が全体の四十二・六%の百十三世帯を占め、また廃止したもののうち世帯主が働きに出るようになって、収入が増加した者は全体の三十六・五%の九十五世帯。これらの移動は日雇で働いている者が約半数を占めている。適用開始や廃止の理由、労働力などは次の通り。

▽適用開始＝二百六十五世帯のうち百十三世帯が世帯主が病気のために倒れて収入が少くなったことが第一の理由で、家族員の増加による者がこれに次いで七十八世帯、世帯主の死亡や不在によるものは二十三世帯などとなっているが、このうち家の中で働く者がいないものは百三十一世帯（うち九十九世帯は病気で寝たっきり）また日雇をしながら扶助を受けているものは八十世帯で一番多く、家族が働いている者は二十世帯。常用は七、内職をしているものはわずか三世帯である。

▽適用廃止＝世帯主が仕事についたり、他からの援助や家族の転出で支出が減ったもの、仕送りで収入が増加したなどの理由で、生活扶助などを辞退したもの二百六十三世帯。世帯主が九十五世帯で一番多いが、家族が他に就職したり結婚して口数が減ったためとするもの三十六世帯。これに次ぐのが死亡によるもの三十一世帯となっている働く者がいなかった世帯四十三のうち、四人が就職し、十五世帯が転出、十六人が死亡、その他七世帯となっている。このうち日雇は百二十九世帯で、援助らずの県猟友会沢渡分会では去月二十八、九の両日野鬼狩りを行ない十一頭を捕獲した。

野兎二頭が一年間に食い荒らす杉、ひば苗は二百本にのぼるといわれる。

山林荒らす野ウサギ退治

沢渡猟友会で

最近三和村沢渡地内に野ウサギが繁殖、二百頭にのぼる野ウサギの大群が杉苗、ひば苗などを食い荒らすので県猟友会沢渡分会では去月二十八、九の両日野鬼狩りを行ない十一頭を捕獲した。

野兎二頭が一年間に食い荒らす杉、ひば苗は二百本にのぼるといわれる。

移住資金5件申請
炭鉱離職者相談38人

炭鉱離職者援護会平支部は十八日開所、二十日から業務を始めたが二十九日までの九日間に三十八人の炭鉱離職者が相談にきている。このうち移住資金十二人、生業資金十人、残る十六人は生活、職業相談だった。

なお同支部ではこのうち移住者五人の申請書を本部に提出したので遅くとも三月十日ごろまでには審査の結果がわかり十日前後には初の移住資金を交付できるだろうといっている。

【相談客でにぎわう平支部】

晴れの受賞者

県立高校

磐城高

▽優等賞＝早坂信弘　遠野博千葉幸男　錦威士　二瓶仁▽生徒会執行部賞＝喜妻国夫　鈴木伸一　遠野尚久　鈴木麗隆　佐藤義信　玉手利昌　花沢良平　佐藤延道　岡田金司　矢沢正辰　佐藤英介　渡辺秀雄　蔵財津洋一　野木道弘　堀越正道　山名隆弘　渡辺亮　佐藤真文　志賀竜馬　杉下俊臣　園部通　田子秀雄　丹野洋司　中村隆城　西原功　松本宏　遠藤紀明　志賀晶彦　白岩信博　吉田信行　秋元正幸　菊田重男　坂口利彦　鈴木健二　丹野泰徹　森合陽三　阿部政利　工藤良平　後藤輝彦　坂本博　佐藤大次郎　鈴木四郎　須藤功　田口喜一　千葉幸男　千代幸喜　錦威士　林弘　古田安男　松崎俊昌　水竹顕二　西村俊男▽生徒会功労賞＝早坂信弘　島晧二　高橋邦男

磐女高

▽平ロータリークラブ賞＝渡辺千恵　猪狩祐子　勝遠藤俊雄　大谷久蔵　緒方（一日付発表のうち一部あやまりがありましたので訂正します）　久興　山正　加藤木久　小松由

湯本高

【全日制】▽精勤賞＝岡田知子　青木米子　立花洋子　永山桂子　大谷久子　大平喜子　佐藤幸子　塚本昭一　小林トシ子　樫村フミエ▽県高体連賞＝篠崎美枝　立花洋子▽地区高体連賞＝宇佐見和夫　高久進▽全高家庭クラブ連賞＝藤佐幹枝

【定時制】▽優等賞＝阿部武久　梁田晴久　瀬谷紀子▽功労賞＝阿部武久　梁田晴久▽努力賞＝小野昌弘　熊上信清　草野昌義▽精勤賞＝桐原茂雄▽県定時制振興会賞＝瀬谷紀子▽地区定時制振興会賞＝梁田晴久▽県高体連賞＝阿部武久▽地区高体連賞＝草野昌義

小名浜高

▽努力賞【全日制課程】正木幸雄　小野幹川福子　滝内美智代　相川幸一　佐竹子　高木豊子　長谷川洋子　飯塚由利子　森山ミユキ　河野惠子　御代美智子　小川ミチ子　渡辺洋子　庭田弘子　渡辺琴子　鈴木久江　櫂村玲子　上野名保夫　坂内宏年　高木隆巌　吉田ヨシ子　佐藤哲雄　榎本烈　吉田美津子　石川勝年　加沢フチエ　佐藤ヨネ子　高橋里美　山崎順男　小林喜久雄【定時制課程】大河内広吉　鹿山文夫　鈴木貞雄　鈴木君江　鈴木玉子　斎藤ハル子　岩本洋子　上野静江　須藤弘子　河野惠子　高木豊子　長谷川洋子▽精勤賞【全日制課程】中野好明　渡辺勇一　石川玲子　加倉井琴子　門馬浩子　山野辺和子　渡辺洋子　野崎久子　渡辺紀代美　猪瀬サチエ　小野美子　三戸ヒナ　鈴木由紀子　吉田孝子【定時制課程】高萩賢次　富岡徹也　鈴木君江　高萩和正　渡辺久志　加瀬安雄　岩本洋子

◇特別賞◇▽PTA会長賞＝山野辺和子　滝内美知代▽同窓会長賞＝松崎重子　小浜節子▽磐城商工会議所会頭賞＝小林進▽産業教育振興中央会長賞＝相川幸一▽福島県産業教育振興会長賞＝高木豊子▽福島県産業教育振興会長賞＝斎藤ハル子▽福島県高等学校定時制振興会長賞＝鈴木貞雄▽石城地区高等学校体育連盟会長賞＝小林喜久雄　山崎順男▽石城地区高等学校家庭クラブ連盟賞＝上野静江

果物

▽リンゴ　四七―二七（ケ）　七〇―四五（ケ）
▽ミカン　（丸平青果市場調べ）

野菜

（単位＝円）

▽ホウレン草　四一（東）　四一（ク）
▽アブラナ　二七―一五（ケ）　三八―二七
▽白菜　▽キャベツ　▽キュウリ　▽ネギ　▽タマネギ　▽大根　▽丸大根　▽ゴボウ　▽ニンジン　▽バレイショ　▽サツマイモ　▽ヤマトイモ　▽キリイモ　▽サトイモ　▽ネショウガ　▽カブ　▽モヤシ　▽ニラ　▽ミツ葉　▽ワド　▽玉子　二七―一〇（ケ）　三〇―一〇（ケ）　二七―一五（ケ）　一八―一〇（ケ）　八〇―六〇（ケ）　五〇―二〇（ケ）　三五―一〇（ケ）　一〇―二（東）　二〇（ケ）　二五―一〇（東）　二〇―一二（ケ）　七〇―四〇（ケ）　一一・五―九（コ）　四一（東）　四一（ケ）　三一（ケ）　四一（ケ）　三一（ケ）　一〇―五（ケ東）　一七―一〇（ケ）　一〇―五（ケ東）　一〇―五（ケ）　一四〇―五〇▽小ギス　三百七十　三八―一〇

【江名港】底引船七隻　▽小アカジ　一万一千二百五十キロ　▽メヌキ　三千七百五十キロ　▽水タコ　三千十キロ　七六―七五▽メヌキ　五〇―三〇▽ナメタ　七百五十キロ　一四〇―六〇　【中之作港】釣りサバ船一隻　巻網船三カ統　底引船一隻　千八百七十キロ　一四〇―六〇　巻網船二カ統　底引船一隻　千八百キロ　二一・六▽釣りサバ　二一・九▽セグロイワシ　五千キロ　一六―一三▽アジ　三千キロ　一九▽水タコ　千八百七十キロ　四六・五―三〇▽ナメタ　千百キロ　一四〇―五〇▽小ギス　三百七十　三八―一〇

では釣りサバ、イワシ、小サバなど大漁。特に釣りサバは同港始まって以来の記録的水揚げであった。

【小名浜港】釣りサバ船十六隻　巻網船二カ統　底引船十隻　七百五十キロ　一四〇―六〇▼釣りサバ　二十三万七千キロ　二七―二〇▼セグロイワシ、マイワシ、小サバ混り　十三万キロ　三四―一五▼アブラサメ　七千八百キロ　二一・九▼セグロイワシ　五千三四―一六▼ヤリイカ　三千五百キロ　一六―一三▼アジ　三千キロ　三五―二〇▼アンコウ　二千五百キロ　二〇―一五▼ナメタ　千一〇〇―六〇▼水タコ　一五百六〇―三五▼ヤナギ　三百五十キロ　二八〇―二〇〇▼ホシサメ　三百キロ　二五―二〇▼ノドグロ　二百キロ　八〇―六〇▼ヒラメ　百五十キロ　三五―三〇▼メヌキ　三一八〇―一五五

一日から二日にかけて小名浜千二百キロ

商工

市況

魚類

（単位＝キロ）

（一日午後―二日正午）

春季火災予防運動　燃えない工夫・焼かない注意　2月29日から3月11日まで

火事は一一九番へ

平市消防署

署長　井上貞治郎

各種建築木材販売

株式会社　丸一材木店

社長　滝口トシ

工場　平市神谷町　電二五五六
販売部　平市五丁目　電四六六二
自宅　平市五丁目　電二九〇

㊧　佐藤木材

取締役社長　佐藤福太郎

平市才槌小路　電二三五
工場　電二〇九八

才槌小路区内会長　佐藤福太郎
同火防組長　江尻忠男
同同顧問　海老原章四郎
同同　門馬浅治郎

株式会社　平チップ工業

社長　滝口勝久

平市大館　電三六七三

安心できる耐火建築

加地和組

社長　川和徳一

市鍛冶町　電二四六三・二九七〇

労金磐城支店の名浜出張所に強盗

勇敢な行員組みつく
23才位　ピストルは万年筆？

一日、閉店間もない磐城市、福島県労働金庫小名浜出張所に白マスクをかけた若い男が現われピストルに仕立てた万年筆のようなものを突きつけ「金を出せ」とすごんだが勇敢な行員に組みつかれ、あわてて何もとらずに逃走した強盗未遂事件が発生、磐城署で犯人を追っている。

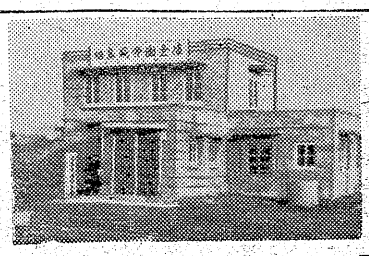

【ねらわれた県労働金庫小名浜出張所】

一物もとらず逃走　閉店時

一日午後四時十分ごろ同市隼人六三、県労働金庫小名浜出張所（大越予所長ら行員三人）に二十三、三才ぐらいの男が窓口に現われ、やにわにピストルのようなものと小さい果物ナイフを執務中の大越所長、日塔広（三四）比佐昌一（三四）の三氏に突きつけ「手をあげろ片一方によれ」とすごみ三人が云うままにすると「金を出せ」とおどした。

大越所長らが「金は手元にない」「どこへやった」「午後三時に締め切って他の銀行に預託した」「それでは自分の持ち金を出せ」「ない」などと押し問答したが、金がないので犯人はあきらめたのかカウンターの表に出てかけていた白マスクをハズし「俺は刑事だが、こうしたこともあるんだから気をつけろ」と捨ゼリフを残して逃走しようとした。

挙動に不審な点があったので日塔さんは「警察手帳をみせてくれ」と云うと「忘れてきた」という返事に〝ニセ刑事〟と直感した日塔さんはすぐ「この近くに松本さんはいないか」と尋ね「水一ぱいください」と留守をしていた子供に水を貰い、そのご近くの物置などに隠れて逃げ去ったことが判った。同署では直ちに全署員を招集、市内に非常線を張って犯人を探しているが行方がスクーターなどで逃げ去ったことが判った。同署では直ちに全署員を招集、市内に非常線を張って犯人を探しているいかけたが犯人の姿を見失なってしまった。

急報を受けた磐城署の調べによると犯人の男は十七、八才ぐらい、身長百七十一、二㌢ぐらい、グリーン色ジャンパー、紺色マンボズボン、濃紺色丸首セーターを着、白マスクをかけたやせ型。犯行未遂。同署では目下懸命に捜査中。

ニセ札捜す　ニセ刑事
計画的だった同一犯人

また同日午前九時三十分ごろ同出張所に一警察のものだが最近ニセ札が出回っているので注意してくれ、警視庁に電話をかけるから貸してくれ」と二回ほど電話をかけて去った男が同一犯人であることが判り金庫をねらった計画的犯行と同署ではみている。

日塔さんの話＝閉店間際だったので犯人はカギのかかってない表玄関から侵入、アッという間に金庫のある事務室に入ってきたとにかく逃げられ残念だった。しかし何もとられなかったのがなによりでした。

手を焼く失保金不正
また鉱夫ら九人を処分

平職安では一日、失業保険金の不正受給をしていた常磐市湯本字田渡元関東構築会社人夫興山爾三（四）ら九人に返還命令を通達、失業保険金の支給停止処分とした。興山は三十四年十一月十二日から一月十八日までの六十八日間、二万一千七百六十円。山口は三十四年十一月二十五日から二月十四日までの八十二日間、三万二千八百円。高野は三十四年十二月十四日から二月十一日までの五十四日間、一万一千五百六十円。高秋は三十四年七月二十九日から十月二十一日までの八十五日間、二万二千百円をそれぞれ就労しながら支給を受けていたもの。

タイヤ販売調整懇談会

県自動車タイヤ浜通り地区販売店協会では四日午後三時から平市田町〝サロン〟で市場調整懇談会を開く。

平職安では一日、失業保険金の不正受給をしていた常磐市湯本字田渡元関東構築会社人夫興山爾三（四）ら九人に返還命令を通達、失業保険金の支給停止処分とした。興山は三十四年十一月十二日から一月十八日までの六十八日間、二万一千七百六十円。山口は三十四年十一月二十五日から二月十四日までの八十二日間、三万二千八百円。高野は三十四年十二月十四日から二月十一日までの五十四日間、一万一千五百六十円。高秋は三十四年七月二十九日から十月二十一日までの八十五日間、二万二千百円をそれぞれ就労しながら支給を受けていたもの。

広告集金の四万円を横領

平署では一日、平市赤井字日渡生れ住居不定無職会川行雄（三）を横領の疑いで捕えた。会川は昭和三十三年九月ごろから同年十一月ごろまでの間、平市常磐広告社外交員として勤務中得意先の平市弥勒寺町三四東洋酒販会社会計係田中格三さんら十二人から広告料三万九千五百円を集金して着服、逃走中だったもの。

暴行強盗の疑いで逮捕

常磐市関船ほうの木作二飲食店員菅名君恵（三）を暴行強盗の容疑で二十九日常磐署が逮捕した。同人はさらに連捕された下浅貝九〇小室三喜男（三）ら外一名と共謀し、昨年五月六日夜八仙一道路で表町玉半食堂店員石井勝司さん（三）にいんねんをつけ両腕をしめあげ顔面などをなぐり五百円を強奪した疑いによるもの。

学校荒らし捕まる
ハイヤーで十件の盗み

市本町保育所から富田初枝保母さん（三）の机から現金一万二千円を盗むなど、学校、保育所を専門に十数件（やく十万円）の盗みを働いたというもの。

三輪車、センベイ工場に突っ込む

二日午前三時三十分ごろ宮城県刈田郡蔵王町遠刈田温泉千間二ノ八太田清蔵さん（三）は自動三輪車を運転、勿来市錦町川原三三地内の国道筋で、センベイ製造業田村百太郎さんの工場に突っ込み、柱その他器物を大破してしまった。太田さんは顔その他に一週間のケガをした。損害は田村センベイ工場約三万円自動三輪車は運転台、ハンドルが大破し十万円。

アベック高校生を補導
石城校外指導連

石城地区高校外生活指導連盟と磐女高PTA校外生活指導専門委員会では卒業式だった一日午後一時から五時まで指導員やく二十人が市内の盛り場などを巡回、街頭補導を行なった結果、立入禁止の喫茶店でコーヒーを飲んでいた三人組のアベック高校生を補導した。

石城職安連絡協議会を結成
会長に諸橋市長

石城地方職業安定連絡協議会設立総会は二十九日午後一時から平職安会議室に管内の市町村長、福祉事務所員、教育委員会からなど二十人が集って開き、会長に諸橋平市長を選んで正式に発足した。また事業計画として管内七カ市町村の中学校卒就職者千七百人の激励会を各市町村毎に行ない、記念品にビニール製手提入れ、手帳などを贈るほか、集団赴任の際は引率して行くことなどをきめた。役員次の通り。

▽会長　諸橋久太郎▽副会長　沼田一夫　鈴木常松▽監事　三代巍勝　合津義雄▽理事　荒川貞夫ら十二人。

佐藤さん一位
四倉町フナ釣り大会

四倉町釣親会のフナ釣り大会は二十九日四倉町と江井田横川で行なった。参加三十人、成績つぎの通り。

❶佐藤秦次郎❷菅波豊❸菜花立士　又大物賞　寺岡章

バイク運転免許試験

内郷署では十一日午後一時から同市小島の自動車試験場でバイクの運転試験を行なう。

療護園をハーモニカ慰問
演奏家清水氏が来平

二時に平市中平窪の福島整肢療護園をハーモニカ慰問した。肢体不自由な子供らおよそ九十人が厚生館に集って清水氏の見事な演奏に聞きほれ、二十四調のハーモニカを自由にあやつり、「おててつないで」「汽車ポッポ」など二十数曲を演奏した。

新学期から小学校の器楽合奏にハーモニカがとり入れられることになったため、いわき民報、キクヤ楽器店などの招きでハーモニカ演奏家東京器楽教育研究会講師清水光明氏（三）が来平、二日午後一時から平三小講堂で市内の先生方に指導を行なった。

これさにきた同氏は一日午後

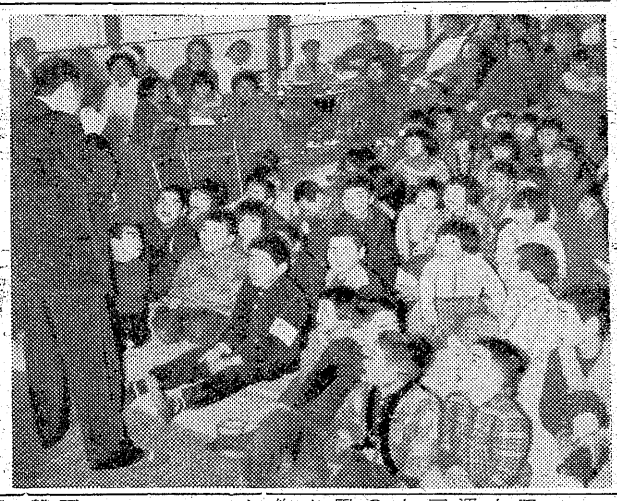

【ハーモニカ慰問する清水氏】

父松之助儀かねて病気療養中のところ薬石効なく三月一日午前六時五分永眠いたしました　茲に生前の御厚情を深謝し謹んで御通知申上げます
追って告別式は三月五日午後二時自宅にて執り行ないます
昭和三十五年三月二日
磐城市中平二
喪主　小野一
妻　鈴木代
親戚総代　立花初一
同　若松惣吉
友人総代　三代枝勝一
宮下品蔵
同
外

伊関が贈る特ダネニュース
期間3月3日から10日間
売場開設
◎日用品家庭金物荒物
◎小物雑貨◎文房具
◎小間物衣料品
百貨95円均一
★併せて最新流行呉服奉仕売出し中★
㈱伊関呉服店
平市二丁目　電2333

ホンダの謝恩セール
夢の旅行　空の旅御招待
下記代理店へお問合せ下さい
ドリーム号ベンリイ号スーパーカブ号
スーパーカブ号県代理店　矢内輪業　常磐市天王崎　電2079
同　同　吉田屋商会　磐城市定西　電2089
福島県総代理店　マサゴ自動車㈱平営業所　平市中町1ノ1　電3665

放射線科
胃腸科
呼吸器科
谷口医院
平・一町目

春のかすみにチャコ消えぬ
去年はチャコールグレイ一辺倒だったのにこの春はセーターもブラウスも茶が中心となりベージュ、ラベンダー、淡グレイと多彩です
・ブラウス（ナイロン）三五〇円―一一五〇円
・紳士セーター五百円―三千二百円
藤越　平市
木曜サービス　一階（食料品）佃煮、乾物、さくら餅九円　二階（衣料雑貨）ブック弁当箱二六〇円　三階（衣料品）ネグリジエ四〇〇円　旧館（食堂）お子様ランチ六〇円　募集（三輪運転手、掃除係、店内巡視　各二名）

日刊　定価月130円1部5円　（第三種郵便物認可）　いわき民報　（夕刊）　昭和35年3月2日　（水曜日）　第4268号　（4）

三浦半島写生行

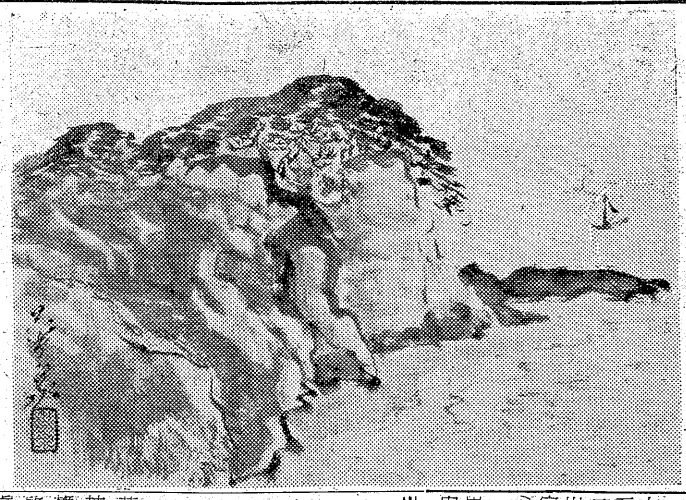

早梅の咲く三浦半島南端の地油壺、城が島に遊ぶ。都会の雑踏を離れることは楽しい。春霞の為に雪の富士が見えないのが寂しかった。森戸海岸あたりに夏みかんが南国的な情味を見せて

【図は長者が崎】

（絵と文）大平華泉

読者の声

猫の鈴

この前学校火災対策のため各学校長が磐高に参集して火災対策の懇談会を開かれた記事を見て、まことに結構な事だと感心したが、その懇談会の内容が消防問題だけに限るものであったとしたら思いつきはよいが、好果を期待しない集会でなかったかと思う。

それは火災防止とか、対策とかの話し合いや研究に消防から誰も出席していないのは画竜点睛を欠くと言わねばならない。

新聞を読んでいながらイソップ物語や猫の鰹威を除くために猫の首に鈴を付ける相談をしているネズミを思い出したのは少しクセな言い方でしょうか。

（Y生）

NAK ナニー

2日　1040KC

6・00　子供ニュース
05　劇「ハックルベリーフィンの冒険」
25　一丁目一番地
40　スポーツだより
45　各局別ローカル
7・15　録音ニュース
30　浪曲ドラマ「木曾義仲」（寿永の春より）厳金四郎　東篤美子　臼井正明　浪曲浪花家辰造
8・02　即興劇場「看護婦さん即興劇場」
30　希望音楽会　円舞曲「春の声」他　木琴独奏　平岡養一　アカデミー弦楽四重奏団
9・00　きょうのニュースから
20　ニュース解説
35　人と話題「火のついたタバコ民営論」荒川昌二　杉山昌作　司会高木健夫

【3日午後】　浜通りの時間
4・40　お話と歌「おひなさま」猪狩勝巳　ブルー・
↓　コーラス
55

NAK ナニー

1540　C

6・00　英語ニュース
05　株式市況
20　医学の眼「❶幼少児の聴力検査❷カナマイシン難聴」
40　職業講座　機械
7・00　商工実務講座❶所得税❷店員の採用と訓練
30　若い世代へ❶あすをつくるグループ（千葉）❷「治水計画と水の利用」
8・00　特別教養番組（劇場）「日本の手・演技について」前川国男　谷内正太郎　オペラ「詩人の恋」について　堀泰雄　ピアノ独奏曲の解説と演奏　中野光一　琴次　公開放送「野村胡堂あらえびす」の話題と出演者　野村胡堂　男　圭三　よもやま話　沢田美喜　子　山青　健

RFL ラジオ福島

6・10　まぼろし探偵「エレベーター殺人事件」後編　清水蓉雄他
7・15　人情夜話「舞扇花柳流」花柳章太郎　緋田景子他
30　歌謡百景男性対女性　港は恋風唄の風「おケイちゃん」「海から来た男」他小沢昭一　原田洋子
8・00　素人物まねコンクールゲスト島倉千代子　司会市村俊幸
30　コロムビアアワー「浅草姉妹」「ソーラン節」「つばなの小径」他
9・00　明色物まね勝抜き歌合戦　司会三和完児「私の名はいえない」他
30　トリスリズムシェーカー　三木鮎郎

NHK・TV オ四チャンネル

6・00　漫画映画「ホロ馬車」
07　劇「ともしび」　雹井栄作　松村武文他
35　職場に生きる「婦人警察官」
7・15　バス通り裏　須藤出穂作　小栗一也　谷川勝巳　十朱幸代他
30　上方お笑い劇場「目じるしはおしゃべり電話」
8・00　事件記者「廃墟」島田一男作　永井智雄　外野村晋他
30　希望音楽会　木琴独奏　平岡養一　ピアノ田中園子　アカデミー弦楽四重奏団
9・00　アイ・ラブ・ルーシー「帰郷の巻」
30　劇「進水」清水巌作

民報映画案内

★【平市】　8日まで
★世界館（七・〇〇）明日から大人だ（八・二五）風雲将棋谷（九・一五）噴火湾
★東映劇場（六・〇五）七色仮面悪魔の爪痕（七・二三）薩摩の狼火（八・二五）獅太郎笠（七・一五）殺人者を挙げろ（七・一五）彼女だけが知っている（八・三五）抜き射ちの竜
★東宝民劇（五・二〇）上役下役ご同役（六・四五）ジャコ万と鉄（八・二五）戦国群盗伝（5日まで）
★平新東宝（七・一一）水戸黄門とあばれ姫（八・四三）女死刑囚の脱獄
★三夜東映（六・四八）富嶽秘帖前篇（七・五二）幽霊八十八夜（九・一五）噴火湾
★ひかり座（六・三六）黄色い恐怖（八・四一）西部は俺にまかせろ（7日まで）
★聚楽館（六・三〇）野性の息吹き（八・三五）メリーディア号の難破（7日まで）
※【内郷市】

★緑映劇場　月の出る脱走　ソロモン王の宝庫　縛り首の木（4日まで）
★第二イワキ　歌麿をめぐる五人の女　暴風圏　廃墟の銃声（6日まで）
※【常磐市湯本】　8日まで
★湯本座　夜六時半　拳銃に泣くドム・ドーリー　ソロモン王の宝庫（7日まで）
★三函座　夜六時半　浮草　朱の花粉　聖女と拳銃　快傑黒頭巾　そよ風日傘　謎の大文字（4日まで）
★常磐日活　夜六時半　清水の暴れん坊　狙われた十代　抜き打ちの竜
※【勿来市植田町】　8日まで
★菊多館　夜六時半　百万両の対決　廃墟の銃声　花吹雪一番纏　夜六時半　明治天皇と乃木将軍　旅情　風来物語
★中央館　夜六時半　飢えた牙　青春を吹きならせ　男が命を賭ける時
★植田ロマンス　夜六時半　にがい勝利（2日まで）

いわき俳壇

草の芽の滴離々たり虹のごと　枯芦に身を透かせ立つ投網男　旗ありしが卸され宿直の春燈　啓ちつや水桶を曝く大地の充満　槇新芽門前に揺れ各地低気圧

くぬぎ山房日用吟抄 ⑩

山名　嘗村

学生の靴竜たし菜の花新道　神のみ子に洗はれしか朝のたんぽぽの皿　春燈や妻のもむが肩一枚　春愁のあちらこちらに繕ろうディスカヴァラー打ちあぐとげんげん地に帰するぜんまいのきりきりぜけり世の隅に

（早蕨同人）

勿来で教職員研究物展示会

勿来市第五回教職員研究物展示会は五、六の両日勿来二中で行なう。

平二小PTA総会

平二小PTAでは十日午後一時から二小PTA室で総会を開く。当日は同校の授業参観をしたあと予算決算報告、役員改選などを行なったあと、各学級に分れ懇談会を開く。

公民館主事会議

勿来市各地公民館主事会議は二日午後二時三十分から市教育委員会々議室で開き、新年度予算その他について協議した。

慶弔録

◇平市◇
【出生】▼赤津浩一（仲間町六九一番長男）▼金井明美（新町二三六三　節太郎長女）▼林清枝（上田佳之（旧城跡一八　秀花長男）▼新片寄字上ノ内六　寿栄長女）▼志賀春江（中神谷字瀬戸三〇　豊民長女）▼会川晋一郎（草野綿谷字屋作三八　正司長男）▼菊地敬子（湯本字天王崎一一七　保春二女）
【結婚】▼長塚孝治（赤井字田町七三　竹二男）矢吹栄子（研町五　トモヨ三女）▼白井静（新町二三　藤介五男）松本トシ子（小川町　豊作四女）▼中山巌（赤井字不動堂一六　久ツ二男）鈴木エミ子（久保町三三　リン長女）
【死亡】▼伊藤礼三（ミ）＝鎌田字岸一一▼鈴木勇（四）＝赤井字御代内一〇四

◇常磐市◇
【出生】▼石川裕子（伊達郡桑折町北半田字赤瀬　良男長女）▼芳賀美佐子（長孫字三反田　伸太郎長女）▼菅野浩実（八仙三八　常勝長男）▼相楽幹夫（個城四〇　道雄二男）
【結婚】▼林泰義（千葉市新田町九三）瀬谷サキ子（三函四一　才治長女）▼佐川好巳（西郷字恵多原字才之内三〇　文平二女）▼大井川孝子（藤九九　佐一長男）
【死亡】▼大平中次郎（ベ）＝下湯長谷字町下七七　武一父▼斎藤利作（七）＝下船尾字作居　利男父

一日届出
【出生】▼古川寛（辰ノ口二五　新吉二男）▼小塙晴代（日渡六〇　格次長女）▼千葉春恵（天神四二　常男三女）
【結婚】▼若松充（千代鶴四一　恵之助長男）中川西ミイ子（東白川郡鮫川村石井草二四　重保四女）▼鈴木松之助（七）＝中坪二〇▼伊藤主税（キ）＝上神白字堀下三　上六三）高木テル子（磐城市上釜戸字桝の上六三）　菊松五女）

二十九日届出
【結婚】▼大木義恩（宮町代六五　恵兵衛二男）小泉秀子（磐城市大保字木船二三　俊充長男）▼佐藤ひろみ（定西二〇六　つとむ長女）▼石井敦子（玉露字前原二二四　桜井九二）▼鈴木カメ（ベ）＝白水町入山▼遠藤春美（ニ）＝内町前田三一▼相米ぬい（ヒ）＝高坂町三本木　嘉子（吹松二三八　和矢長女）
【結婚】▼大塚祥二（新潟県塩沢町　留太郎二男）鈴木ヤイ（洞字田中島一四　直正六女）▼門馬孝一（岡小名字馬上九　磐夫四男）▼山野光子（遠野町深山田字狩野一　秀之四女）

◇勿来市◇
【出生】▼渡辺伸明（山田町　友志長男）▼大森秀一（植田町　章長男）▼渋谷桂子（四沢町　重美長女）
【結婚】▼皆川徹彦（九面町）正木ヨシ（錦町）▼江尻朝一（仁井田町）森トミ（須賀川市）
【死亡】▼高木伊助（ベ）＝植田町

◇磐城市◇
【出生】▼門馬礼子（岡小名字馬上九　孝一長女）▼鈴木泰中（久保字木船二三　俊充長男）▼佐藤ひろみ（定西二〇六　つとむ長女）▼石井敦子（玉露字前原二二四　桜井九二）▼鈴木カメ（ベ）＝白水町入山▼遠藤春美（ニ）＝内町前田三一▼相米ぬい（ヒ）＝高坂町三本木　嘉子（吹松二三八　和矢長女）
【結婚】▼大塚祥二（新潟県塩沢町　留太郎二男）鈴木ヤイ（洞字田中島一四　直正六女）▼門馬孝一（岡小名字馬上九　磐夫四男）▼山野光子（遠野町深山田字狩野一　秀之四女）

◇勿来市◇
【出生】▼渡辺伸明（山田町　友志長男）▼大森秀一（植田町　章長男）▼渋谷桂子（四沢町　重美長女）
【結婚】▼皆川徹彦（九面町）正木ヨシ（錦町）▼江尻朝一（仁井田町）森トミ（須賀川市）
【死亡】▼高木伊助（ベ）＝植田町

◇内郷市◇
【結婚】▼大木義恩（宮町代六五　恵兵衛二男）小泉秀子（磐城市大保字木船二三　俊充長男）▼佐藤ひろみ（定西二〇六　つとむ長女）▼石井敦子（玉露字前原二二四　桜井九二）▼鈴木カメ（ベ）＝白水町入山▼遠藤春美（ニ）＝内町前田三一▼相米ぬい（ヒ）＝高坂町三本木　嘉子（吹松二三八　和矢長女）
【結婚】▼大塚祥二（新潟県塩沢町　留太郎二男）鈴木ヤイ（洞字田中島一四　直正六女）▼門馬孝一（岡小名字馬上九　磐夫四男）▼山野光子（遠野町深山田字狩野一　秀之四女）

◇勿来市◇
【出生】▼渡辺伸明（山田町　友志長男）▼大森秀一（植田町　章長男）▼渋谷桂子（四沢町　重美長女）
【結婚】▼皆川徹彦（九面町）正木ヨシ（錦町）▼江尻朝一（仁井田町）森トミ（須賀川市）
【死亡】▼高木伊助（ベ）＝植田町

100円均一 ★貨店

サイフには縁がなかったので、今まで持ちあるいたことがなかったが、ある店から宣伝用の小ゼニ入れのサイフを頂いた。今までは、バス賃を出すのに、ジャラジャラさせ、ポケットから出して貧乏くさいと感じていたが、この小ゼニ入れは、大金はもちろん入らないからいいとして、十円玉一つでも入れておくのには体裁がよく愛用している。ズられても、落してもたいしたことはない。小ゼニは電話を利用したり、バス賃などにどうしても持ちあるかないと不便である。知人のところで電話を借りるにしても小ゼニを持って借りるようにするのが、エチケットといわれている。貸す方は、小ゼニだかもしれないが、チリも積もれば、少々のサービスも長い間にはバカにならぬ金高となる。ところで、駄菓子屋貸本屋などが多くなり、昔のように小ゼニが結構使える時代になった。子供の小使いに百円位やらぬと喜ばなかったのが、近頃は十円でも結構役立つようだ。

（龍人）

新しいDPは富士

ハカリは藤森

カバンは福山　平2　電二三一七

登録商標　すず印わた
◇わたはお求めになれば一生お使いになれます
◇お使いになる立場でつくるまごころの製品
◇すず印わたを御用命下さい
ふとんのスズキ　平市新川町　電2422

石葉（せきよう）　平市紅小路　電二〇五四

ノザワの自転車
自転車ならノザワ
どうせ買うなら六丁目の門馬で！
婦人用、男女乗用の中古品ありますす
平信販のチケットを御利用下さい
代理店　門馬自転車店　平市六丁目　電二五五一　自宅　電五二八五

写真は舘林　平・公園下　電三九六

洋酒　平四・大倉旅館横　スタンドバー　おぐら　電四二一三

急募
▽三輪車運転手　若干名　25才まで、通勤可能な者（なるべく旧平市内在住者）、委細面談
※希望の方は履歴書持参の上ご来所下さい
王子運送平出張所　平市大工町　電三二〇九
（増設電話　二三六八）

急募
▽20才前後の通勤可能な男子　若干名
▽希望の方は三月九日までに自筆履歴書郵送下さい　面接日は追って通知します
関内薬局　平市四丁目　電（代）三一七五

急募　女子経理事務員若干名（市内通勤者）▽委細面談平市五丁目（電二九八七）森永牛乳内渡辺税務経理事務所

美容師　経験者若干名求む　通住可　歴持高給優遇します　磐城市上町　電二六七一　サン美容院

ご入学・ご進学に……
小松特選
ランドセル
皮カバン
奉仕中！
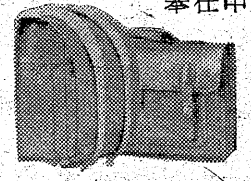
カバン　ハンドバッグ　小松　平市駅前大通り　電4701

出前夜12時迄　玉半　五〇三一　五〇三三

厚生医療指定病院
財団（法人）竹林病院
本院　平市十五丁目三十米通り　電四二三一二
分院　平市小太郎町市役所前　電四一三三

お座敷天ぷら　割烹　岸　平市一町目　電四〇六三

各種オートバイ・タイヤ並びに用品　いろいろ取揃えてございます
自転車のデパート　平サービス商会　平駅前　電二六二一・五七六〇

皮膚科　ホルモン科　泌尿器科　性病科　三浦医院　平市長橋町（ベス停留所前）　電四二四七　三浦正男