夕刊
いわき民報
発行所
平市田町63
いわき民報社
社長　野沢武蔵
電話(代表)4161番
◎いわき民報社　1960

名菓
じゃんがら
本舗
みよし

事業費の追加予算見込めない
一般会計は五億二百万円
平市当初予算を内示

平市では五日午前十時から三十五年度予算の記者団内示を行なった。一般会計予算規模は五億三百万五千百三十一円で前年当初より十四百三万七千三百八十二円増。予算編成に当っては健全財政の立て前を崩さず、消費的経費を極度に抑えて投資的経費に充足、諸事業など投資的経費は一億六千七百万円(三十三・六三%)と前年より六百万円増やしたが、ギリギリ一杯の予算措置のため三十五年度の事業費の追加予算は絶対見込めないという苦しいもので、このうち競輪繰入金の四千二百万円は学校、市道改修、野球場建設に主として投資されており、注目の冷凍工場積託金一千万円は県、漁連のゴタゴタで計上されていない。

【歳入】市税は自然増千七百五十一円(二百十八万円増)教育費では事業宅地造成事業費二千三百七十万円の伸びによって二億二千二百八十一万円と財源の四十四・四%(前年四十二%)を占めた。地方交付税五千万円(百七十万増)で九・九%。使用料手数料は五千一万減の千七百四千九万七千円(三・四%)国庫支出金九千八百九十二万九千円(十九・七%)県支出金は確実なもののみを計上して八百四十二万円減の四百七十五万円(〇・九%)寄付金六百二十七万円。

【歳出】消費的経費を縮減するため物件費は前年八千二百十八万円を六千九百八十七万円に大きく千二百万円を削って投資的経費に回した。主な支出は人件費一億三千五百七十八万円。土木は市道改修に重きを置き、前年の百七十五万円を七百四十五万円にした。初めての支出として防火から農家の副業根ふきかえ奨励の利子補給に七千百万円を見込み、市債に財源の増額を託した格好。

【特別会計】鉄道公舎移転による関係)繰入金は同額の千四百九十九万円(八・九%)となり、前年予算四億八千八百万円を越した千三百十万円に対しては更生年金関係、全国市有財産物件共済会など確実な借入れを見越して市債は四千百万円を計上。下水道千二百万円で計上。下水道千二百万は県漁連のゴタゴタで計上されていない。

【特別会計】鉄道公舎移転による代替地(手掘町)として都市計画事業費六千七十二万円。競輪事業費二百四百万円。国民健康保険保険護費五千六百万円、住宅建設費一億一千八百七十一万円。児童遊園地事業費二百十七万千円。都市計画新川北第三土地区画整理事業費千九十五万円。このうち保険は給付の増大(一世帯当り五千三千九百三十五円に九百十円の増水道も経費の増大から基本料金九十七円が百十円に値上げする。

円で千四百八十七万円減(野球場関係)繰入金は同額の千四百九十九万円(八・九%)となり、前年予算四億八千八百万円を越した千三百十万円に対しては更生年金関係、全国市有財産物件共済会など確実な借入れを見越して市債は四千百万円を見込み、市債に財源の増額を託した格好。

【歳出】消費的経費を縮減するため物件費は前年八千二百十八万円を六千九百八十七万円に大きく千二百万円を削って投資的経費に回した。主な支出は人件費一億三千五百七十八万円。土木は市道改修に重きを置き、前年の百七十五万円を七百四十五万円にした。初めての支出として防火から農家の副業根ふきかえ奨励の利子補給に七千百万円を見込み、市債に財源の増額を託した格好。

炭鉱離職者が就労
完成間近い一ノ坪国道

内郷市一ノ坪地内の県道内郷小野町線は炭鉱離職者緊急対策事業として、一月中旬から道路拡張工事を行なっている。同工事は新入正橋から宮方面に延長五百五十㍍にわたって、これまでの巾員五㍍なのを一一㍍に拡げているもので一日延べ五十人の炭鉱離職者が就労している。総工費千七百万円で家屋の移転も一部終り、現在側溝新設に大わらわ。完成は三月末なお新入正橋から延長三百五十㍍は巾員十一㍍、残りの三百㍍は巾員九㍍になる。

内郷で中卒送別会
など共催の内郷

市内中学生の就職祝い送別会は九日午前九時から内郷市公会堂で開く。

常磐炭鉱労組で
民社党支部結成
常磐

労組は武藤武雄代議士が民主社会党に入党した関係から社会党から金員離党し、民主社会党の支部結成の準備を進めていたが各鉱で結成することとなり、まず湯本鉱が六日午後三時から湯本自治会館湯本鉱支部結成大会を開く。鹿島、磐崎各鉱もそれぞれ支部を結成する。

時局演説会
常磐市民主市民会議

常磐市民主市民会議では六日午後六時から湯本公民館に時局批判大演説会を開く。講師は日本社会党衆議院議員児玉末男、日本共産党県委員長竹内七郎の両氏。

大もての花嫁学校
ほとんど結婚が決まる

石城地方市町村協議会主催の花嫁学校卒業式は十一日午前十時から平市塩県園芸原種農場講習所で行なわれる。昨年春同校に入学した二十五人のうち既に十人は結婚し同日卒業する十五人のうち、四、五人が近く結婚することになっており、同校生は農村に大もて、なお同日は中堅農民(四十人)の修了式も同時に行なわれる。

常磐市会は12日
新年度の予算などを付議する常磐市定

例議会は十二日午前九時から開く

石城4H
クラブ石城地区協議会委員会

4Hクラブ石城地区協議会では十日午前九時から県石城事務所会議室で委員会を開き❶総会開催❷県農事試験の寄付金の件などについて協議する。

アスファルト舗装を着工
平神橋ー原種農場間

平市鎌田地内の平神橋から神谷農協前を通り、現在建設省磐城国道四号線と結ぶ計画のため、平神橋ー塩間はアスファルト舗装することになり、完成が待たれている。

【舗装工事に着工した塩地内】

平三中卒業生が
学校美化に一役
平三中の三十四年度卒業生三百二十人は、自分らの手で学校に記念するものを残そうと五日午後二時からと十二日午後二時からの二日間にわたり奉仕作業を行ない、校庭の整地、職業科の生徒はこわれた机の修繕を行なうことになったまた十二日には校庭に芝を植え学校環境を美しくすることになった

明日の催し

▼労政協会石城支部主催の石城地区労組弁論大会。午前九時から平市大工町の労働会館。
▼第五回勿来市教職員研究物産展示会、勿来二中。
▼常磐市湯本公民館主催の市内十㌔マラソン大会。午前九時温泉神社前スタート。
▼内郷市公民館主催の市民演芸大会。午前九時から公会堂。
▼内郷市白水町友の会中卒生送別会は午後三時から白水小、また富町立野友の会の中卒生送別会は午前九時、立野クラブ。

寸言

▼平市当初予算五億三百万円が内示される。事業費はギリギリまで組込み、今後の追加は見込まれぬという。健全財政の建前を崩さず、新財源の開拓こそ急務。

天気予報
お食事処 玉半 提供
(小名浜測候所発表)

【今晩】北風、晴れ時々曇り。
【あす】北のち南西の風晴れたり曇ったり、おそくなって一時にわか雨。
海上　今晩はおだやか、あすもおだやかだが、遅くなって風波出る。

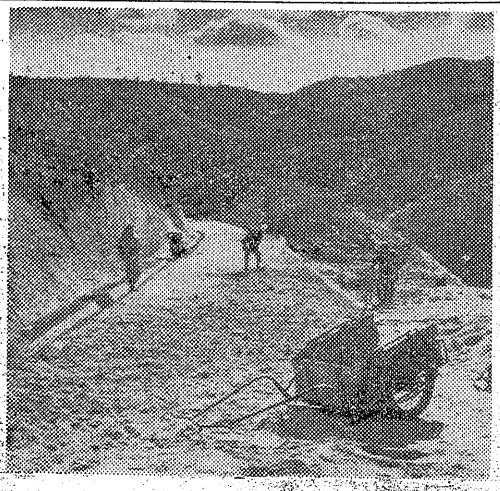

小川開拓道路が完成
10年目に深山を貫通
三千万投じ16キロ

平農地事務所では小川町上小川―戸渡に双葉郡川内村宇津川に至る延長十六㌔(巾員三―四㍍)の開拓道路上小川線工事の建設を二十四年度から十一年がかりで進めていたが、ようやく今度完成の運びとなった。これまでの総工事費は約三千万円にも上り、今年度は戸渡地内から双葉の郡境に至る二・一㌔を九百六十万円で施行、ほとんど完成した。

この開拓道路は開拓の五部落と県道を結ぶ開拓地の幹線道路になるわけで、受益面積七百四十七㌶、受益開拓農家二百七十三戸の広範囲に及び、将来は昨年【完成間近い開拓道路】

移転広告

旧住所　平市大字下大越字根廻三四
新住所　平市田町一〇三番地(電話二九五七番)
県議会議員　鈴木喜政

ごあいさつ

初春の候ますます御清祥の段大慶至極に存じ奉ります

私儀今度　株式会社加地和組を退社し、同志三十二名と共に松本建設を創業致しました

今般独立営業することについては、種々創業の困難を伴うべく何かと皆々様の御支援を得なければならないことですが、何卒従来同様御引立でべんたつを加え下さいます様、紙上を通じ伏してお願い申上げます

昭和三十五年三月五日
県知事登録(へ)第二八四号

松本建設
代表　松本・欣平
平市長橋町五四　電話(平)五〇六〇

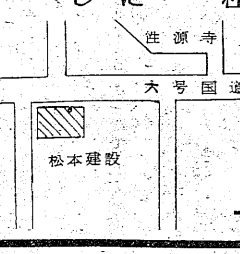

推薦の言葉

今は亡き私の親友であり業友松本千代治君の慮欣平がこの度永年勤続しました加地和組を去り独立創業するに当り、幼児の折り背に負い手を引きおりました当時を考えますと感がい無量であります

何分にも未だ若輩の身なれば以後私に下されました御厚誼同様皆々様各位の御指導ごべんたつの程紙上を通じまして誠に失礼とは存じ上げますが御願い致しまして推薦の言葉とさせて戴きます

福島県建設業協会顧問
平市会議員
磐城土建工業株式会社会長
強口唯七郎

サバ大漁続きで沸く

連日百トン以上の水揚げ

磐城市小名浜魚市場はこのところ連日大サバの大量水揚げで沸き返っている。小名浜漁協組の調べによると一日百三十七トン（水揚げ漁船八隻、浜相場キロ当り高値二十七円安値二十三円）二日（八隻、高値二十二円、安値二十円）と連日百トン以上の記録をしめしている。この大サバは千葉県銚子沖合の近海漁場で釣りあげた平均一キロの粒そろいばかりで、小名浜入港船は静岡県などの県外船が多い。近海のサバ釣り漁業は本県ではじめて許可のない自由操業になっているので本県所属でも好成績をあげている。

このように小名浜魚市場に大量水揚げされていることについて❶水揚げされたサバがスムーズに好値で売りさばかれている❷釣り餌に使うセグロイワシが、旋網漁業で捕獲したものが、地元の冷凍工場にあってすぐ積み込みできるためだと関係者はみている。「現在のサバの好釣り場は銚子沖および四十キロで、三百隻ぐらいの漁船が入り乱れて漁獲戦を演じている。今月一ぱいぐらいは好漁が続くだろう」と漁船員は語っている。

磐崎中でクラス対抗の駅伝

常磐市　磐崎中

学校は十日、各クラス対抗市内駅伝競走を行なう。コースは学校前から湯長谷、し尿処理所（第一中継所）湯台堂（第二中継所）山ノ神、青葉を経て常磐炭鉱付近（第三中継所）八仙（第四中継所）下船尾（第五中継所）熊玉（第六中継所）長孫（第七中継所）西郷（第九中継所）―から学校までの九コース、二十二キロで各クラス男五人女四人で一チームを編成、スタートは午前十時となっている。

マグロ水揚げで活況

四日、磐城市小名浜魚市場にビンナガマグロ一万二千キロ、キワダマグロ二百キロ、カジキ四百キロの水揚げがあり活気を呈した。茨城県那珂湊市平磯港所属のマグロはえなわ漁船、第一親船丸（百六十トン）＝根本藤男船長ら三十二人乗り組み＝が千葉県野島崎沖およそ二百九十キロの漁場で、はえなわと一本釣りで取り引きされた。「マグロ漁は例年並み。こんどの主漁場は鳥島から西ノ島にかけた海域になるだろう」と根本船長の話。

ビンナガマグロは目回り八キロから四キロの粒そろい。季節魚の水揚げとあって人気を呼び、浜相場（キロ当り）ビン長、高値九十円、安値三十円キワダ二百三十円―百五十円。カジキ二百九十円―六十円の好値。

曇天の日多い

週間天気予報

小名浜測候所では四日、週間天気予報（五―十一日）を次の通り発表した。この期間は本州付近に前線が停滞しやすく、割合曇りが多い見込み。また気圧の谷が五、八日から九日はじめ、十一日ごろに通るので一時小雨か雪が降り、六、七、十日ごろは高気圧が北日本を通りやすいので、時々晴れる程度。気温は六、七、十一日は平年より高目で八、九日は平年並みかやや低目。十日には回復してやや高目。海上は八日から九日にかけと十一日ごろは風波出るが、六、七、十日ごろは多少風波出る程度。

市況

魚類（単位＝キロ）

（四日午後―五日正午）

五日は各港とも底引ものが出回ったが低調。四日、小名浜にビンチョウ漁があった。

【小名浜港】延縄船二隻　底引船十八隻　巻網船十一カ統

▽ビンチョウ　千七百本　八二―一〇〇
▽小サバ　十一本　一九〇―一五〇
▽マカジキ　六本　二九〇―二〇〇
▽キワダ　四本　二三〇―一六〇
▽ヨシキリサメ　五百七十キロ　三〇
▽ナメタ　四千五百キロ　一四〇―一〇五
▽小アカジ　二千八百キロ　二〇―七〇
▽トウジン　二千千五百キロ　一二―六〇
▽サバ　千四百キロ　二三・五
▽ドンコ　千二百キロ　三五―二五
▽サクラエビ　千キロ　二九
▽アブラザメ　千キロ　三〇―二〇
▽アンコウ　千キロ　三〇―二五
▽エビ　八百キロ　三〇〇―二〇〇
▽サメサカレイ　七百五十キロ　六〇―四五
▽マツカワ　六百七十キロ（大）二五（小）一五
▽水タコ　五百キロ　一四五
▽マカジキ　四百キロ　一〇〇―四〇
▽小ヤリイカ　三百五十キロ　二〇―一〇
▽アナゴ　二百三十キロ　二九〇―一七五
▽ノドクロ　二百十キロ　一二〇―七五
▽ヤナギ　二百キロ　三二〇―一二〇
▽セグロイワシ（アジ・サバ混じり）　六万三千キロ
▽メヌキ　七百五十キロ　七五―七〇

【中之作港】底引船三隻

▽水タコ　千八百七十キロ　四四―四〇
▽小アカジ　千八百七十キロ　二五―一〇
▽ナメタ　千二百キロ　一五八―七〇
▽アブラボウ　千百キロ　六九
▽トウジン　千百キロ　一〇
▽メヌキ　七百五十キロ　七五―七〇

【江名港】底引船五隻

▽小アカジ　七千五百キロ　二八―二三
▽トウジン　三千七百五十キロ　一二―一〇
▽水タコ　三千キロ　四五―四〇
▽ナメタ　千九百キロ　一五―一〇
▽マツカワ　七百五十キロ　五〇―四〇

【永崎港】底引船一隻

▽ヒラメ　千キロ　一五〇―一〇〇

【久之浜港】底引船一隻

▽ヒラメ　千キロ　一五〇―一〇〇

磐城一高試験問題集

社会（その一）　30点

1、右の語群の中から、最も適当であると思うものを選んで、それぞれ一つずつ（　）の中にその記号で記入し下の各文を完成させなさい。

1．法然の弟子である（　）は、わかりやすくその教えを説き、庶民の間に大いに拡めていった。これが浄土真宗である。

2．元明天皇は、飛鳥から奈良に都を移した。この新都は唐の長安を手本としたものであり、（　）と呼んでいる。

3．蘇・長などの藩閥政治をうち破り、政治に国民全体の意見をとりいれるようなしくみをつくろうというのが（　）である。

4．（　）は、武家社会の習慣や道理によって、武家社会の法律である関東御成敗式目（貞永式目）をつくった。

5．磐城平藩の藩主（　）は、老中として幕府の要職にあった。彼は幕府の苦しい立場を切り抜けるため公武合体の策をとった。

語群　イ．日蓮　ロ．自然主義運動　ハ．北条泰時　ニ．水野忠邦　ホ．親らん　ヘ．安藤信正　ト．平安京　チ．徳川家康　リ．藤原良房　ヌ．金沢文庫　ル．平城京　オ．自由民権運動

2　次の文は世界の国々の特色について述べたものです文をよく読んで、下記の語群の中から適当な国名を選んで（　）の中に記入しなさい。

（　）（イ）社会保障制度がゆきわたり、国民の生活水準が高く、学問が盛んでノーベル賞設定の国である。

（　）（ロ）ユーラシア大陸に拡がる大国で北方からツンドラ地帯・タイガ地帯・ステップ地帯となり、農業は国営集団経営で、工業は大規模なコンビナートが各地にある。

（　）（ハ）アルプスの山中にあり、世界的な観光地として有名で、時計、精密機械工業が盛んである。

（　）（ニ）スラブ民族のつくった農牧の国で首都はワルシャワにある。

（　）（ホ）18世紀後半の産業革命の先進国であり、代表的な工業地帯はペニン（ペンニン）山脈東側のヨークシア地方と西側のランカシア地方である。

語群　アメリカ合衆国．デンマーク．イギリス．スェーデン．ポーランド．フランス．ハンガリー．スイス．ドイツ．ソ連．

3　【A】は日本史、【B】は世界史の事項です。

1．【A】についての問…年代の古い順に、1（最も古い）から6（最も新しい）までの番号を（　）の中に記入しなさい。

2．【B】についての問…年代が一番近いものを【A】の中から選び、その記号を（　）の中に記入しなさい。

【A】イ．白河上皇の院政（　）
ロ．日露戦争（　）
ハ．大宝律令完成（　）
ニ．応仁の乱（　）
ホ．桜田門外の変（　）
ヘ．実朝が暗殺され、源氏ほろぶ（　）

【B】第一回十字軍（　）
バスコ・ダ・ガマ、インド航路発見（　）
アメリカ南北戦争（　）
大憲章（マグナ・ガルタ）が出来る（　）

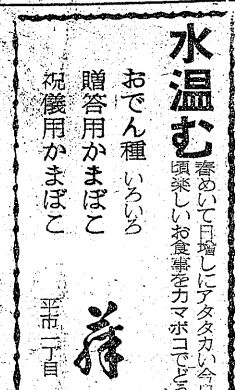

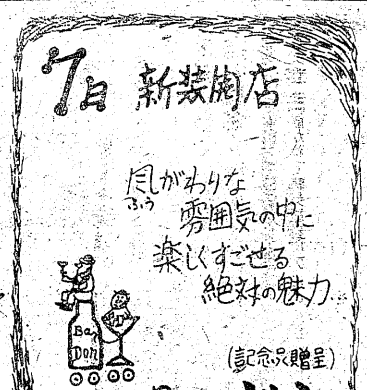

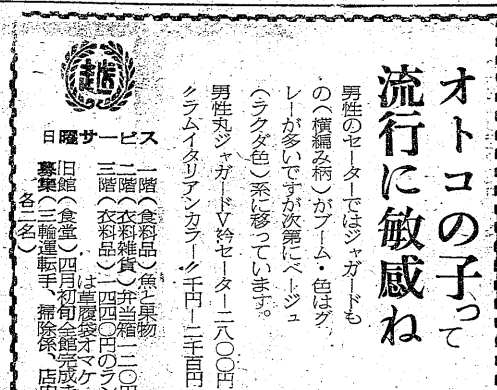

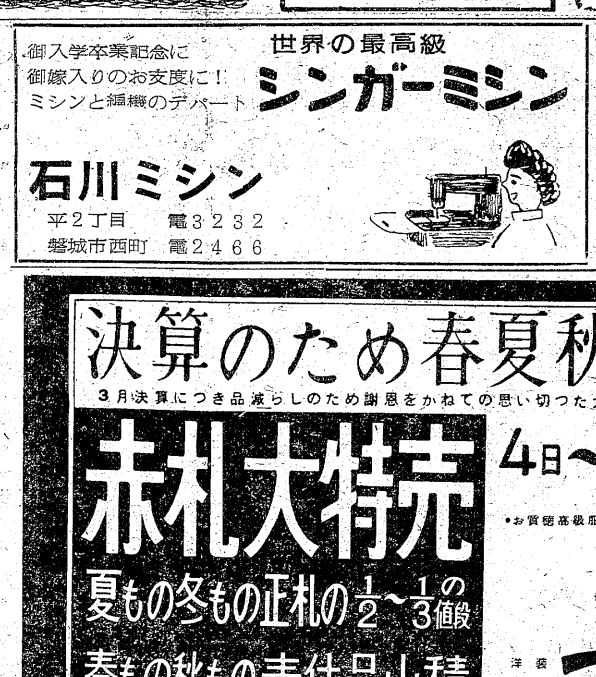

安保反対デモで気勢

県集会に百十四人派遣

石城集会

安保改定阻止、生活と権利を守る県民総決起大行進石城地区集会は四日午後五時半から平市三十丁目通り平土木事務所前に国鉄、全逓、電通、磐炭労、古河好間、全日自労などの組合員約千二百人が集まって開き、直ちに三十丁目通り―駅前―田町―才槌小路―平税務署―平警察署―会場とデモ行進、平市消防署前から会場まではジグザク行進で気勢を上げ、五日午後二時から県庁前で開く県統一集会に石城地区から百十四人を送ること、平事件の騒乱罪破棄と無罪判決の要求などを議決。午後七時散会した。

【ジグザク行進で気勢を上げるデモ隊】

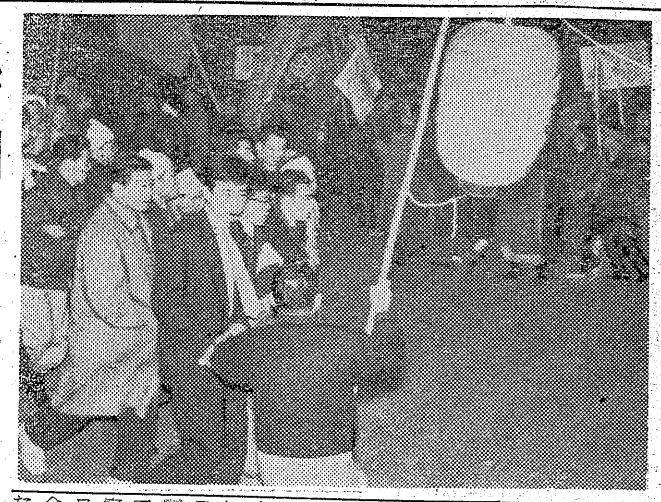

この日は予算の関係でチョウチンは少なく十数個程度で、市内目抜き通りを過ぎて会場近くに来てからジグザク行進で気勢を盛り上げ、まず資本三義（国鉄）浦生信吾（日水）の両氏を議長団に選んで議事に入り❶岸内閣打倒、安保改定の調印は認めない❷全国民の統一行動で安保批准を阻止しよう❸平和と憲法に逆行する安保態勢を打破しようの三スローガン採択した後、安保批准阻止、平事件判決については騒乱罪を破棄し、全員無罪を最高裁に要求すること、松川事件の公正裁判を訴えることと五日県庁前で開く県統一集会には好間地区労から二十四人、平市労協五十五人、磐城同十五人、内郷同七人、勿来同九人、四倉地区労四人の計百十四人の代表者を送り、全逓磐城支部土田書記長を団長とすることを決議した。代表団は五日朝バス二台に分乗して福島に向った。

無銭宿泊男捕まる

常磐署は四日午後零時半河郡棚倉町生れ住居不定無職前科五犯近藤清（三）を詐欺現行犯で捕えた。同時刻ごろ平市草野新舞子に泊子タクシーで乗りつけ、料金七百六十円を詐欺したほか、三日夜常磐市中央通りエビス旅館に無一文で宿泊して千三十円を、また四日夜同市吹谷公民館で二百六十円相当の無銭飲食したもの。

仏壇のローソクから火事？

五日午前八時四十分ごろ内郷市宮町金坂五八日雇北部明雲さん（六）方の屋間から火がでたが、発見が早かったので消し止めた。内郷署で原因を調べているが、仏壇のローソクの火からしい。

平の空巣が東京で捕る

平署から盗みの疑いで指名手配中だった東京都北区赤羽稲付町三丁目四二靴外交員日村誠こと鈴木孝夫（三）は四日午後一時東京警視庁淀橋署に捕まり、五日平署に身柄を移送された。昨年十二月十七日午前十一時ごろ平市月見町八七丁宿業高野方で下宿人の会社員生田目義政さん（三）ら二人の多物オーバーなど衣類八点（時価七万八千円相当）を盗巣に入り盗んだもの。

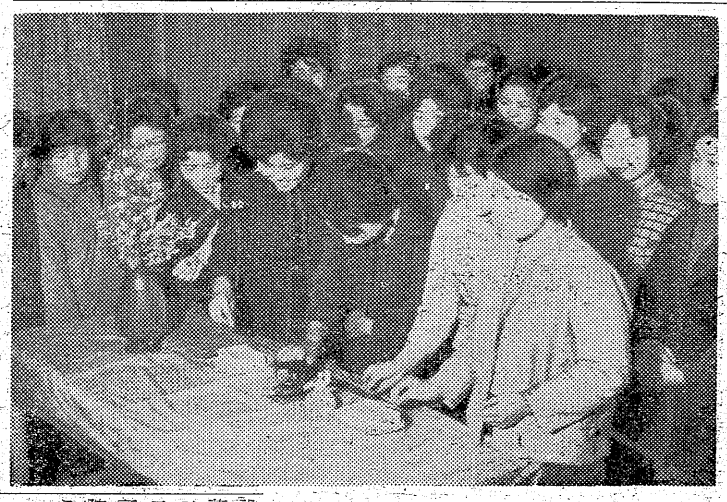

密輸時計50個売る

磐城 常習犯金子また逮捕

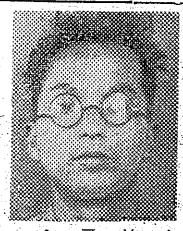

金子兼吉

磐城署では平、常磐両市はじめ浜通り方面で大量の密輸時計が出回っていることを探知、横浜税関小名浜出張所、常磐署と合同捜査を続けていたが、確証を得たので四日朝、常磐市湯本字三函二五六、関税法違反（密輸時計販売）前科三犯、時計行商金子兼吉（三四）方を家宅捜索、スイス製エニカ、グレワコ密輸時計二個、メモ帳を押収金子を関税法違反の疑いで逮捕した。磐城署の調べではさる二月初め、常磐市湯本字三函、会社員ら三人がスイス製密輸時計一個を七八千円で買い入れたことを探知、税関小名浜出張所、常磐署と協力捜査を続けた結果、金子が横浜港に船で運ばれた密輸時計を東京経由で仕入れ、これを行商していたことがわかったもの。押収したメモ帳には密輸時計五十個（四千万円相当）の売さばき先が明細に書き込んであり、こんど調べが進むにつれさらに拡大するものとみられている。

なお金子は三十二年四月二十九日東京方面から密輸時計スイス製エニカ三百個を乗りさばいて磐城署に捕まり、罰金十五万円を科されているのをはじめ、東京でこ度も密輸時計販売で逮捕されている。

側面衝突して重傷

ハイヤーがわき見運転

四日午後一時三十五分ごろ平市豊間大字沼ノ内字新街地内県道で、磐城市小島ノ内四二森岡義雄さん（三）の運転する小型ハイヤーと、平市山田字高塚一九菊地新右衛門さん（三）の運転する小型トラックが側面衝突。森岡さんは後頭部裂傷、打撲など三カ月の重傷を負ったほか、ハイヤーは大破（損害十万円）した。

菊地さんの方は車に五千円程度の損害をうけただけだった。原因は森岡さんが同地内でわき見運転していたためで、菊地さんの運転する車が路地から県道に出ようとしたのを知らなかったものと平署ではみている。

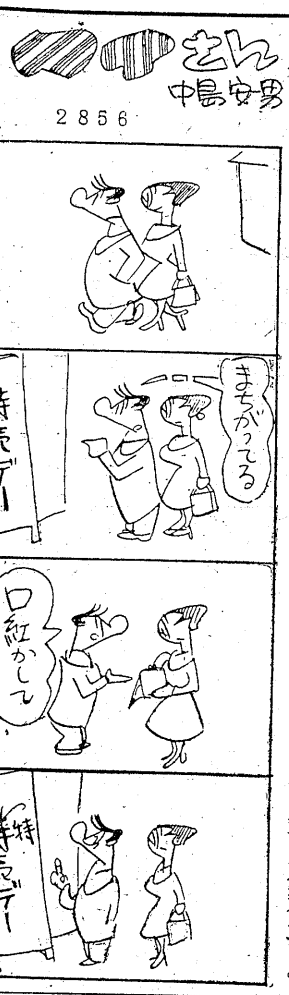

和洋裁生50人が針供養

石島公民館

○…きょう五日は旧の針供養。平市白銀町の石島公民館では夜間の和、洋裁生五十人が四日午後七時から日の出会館で針供養を行なった。

○…一年間、お世話になった針をそれぞれ豆腐に刺し込んで供養、良き主婦になれるよう祈って茶話会を楽しんだ。

【石島公民館和洋裁生の針供養】

設屋のドビ職秋田県湯沢市生れの藤原司さん（三七）は、火力発電所第二期工事の鉄骨組立作業中、地上二十㍍から足をすべらして転落。頭部を打って重傷、植田町前田医院で治療を受けたが同日午後三時ごろ絶命した。

学園だより

◇平三中では十六日午前十時から同校体育館で卒業生を送る会を開く。一、二年生が学芸を発表、感謝するもの。

でこ市が贈る芸能大会

とき 3月20日ヒル12時ヨル5時
ところ 平市公会堂

（主催）平市商栄会
（後援）平市所 平商工会議所 平市商店会連合会 いわき民報社

…でこ市加盟店で入場整理券を差上げます

でこ市加盟店

（順不同）

さかいや本店	渡辺セトモノ店	入江陶器店	大塚雑貨店
関原商店	沢屋洋傘店	武田陶器店	百合袋屋本店
仙台屋関商店	フカヤ靴店	井上履物店	勇屋履物店
鈴木祝履物店	藤三友織維	黒屋白川屋履物店	大いすず屋履物店
渡辺呉服店	三井呉服店	渡辺洋一品店	てんぐや履物店
草野商店	ニコニコ製菓	久野洋服店	盛ひつじや鈴屋衣料店
高永木タンス店	坂本紙店	丸一茶舗	藤商店
小松漆器店	チセイ堂衣料店	星野衣料店	仙台屋履物店
川又衣料店	ツルヤ衣料店	三幸デパート	入江履物店
三丸屋衣料店	丸市屋本店	伊藤吉太郎商店	あるが家具店
美鈴衣料店	うろこよ若松商店	会津屋製菓根本商店	佐川呉服店
質屋組合	早坂商店	飯塚商店	松本履物店
関口衣料店	小松袋物店	西山商店	恵丸屋高木商店

宝光院

雑巻の際は御多忙中の処遠慮態々御会葬下され且つ御丁重な御香料を賜わり御厚情の程誠に有難く厚く御礼申上げます

早速一々拝趨の上御礼申上ぐべきの処略儀ながら紙上を以て御礼申上げます

昭和三十五年三月五日

喪主 小野一
妻 親戚 代
友人 代
外 宮下 松木 花代
三若立 鈴木 一勝 吉枝
磐城市中坪二 一品 義惣 初一

陽弘

儀三月四日午後十時二十分八十二才の高令を以て永眠致しました　茲に生前の御厚誼を深謝し謹んで御通知申上げます

尚告別式は三月六日午後一時自宅に於て相営みます

昭和三十五年三月五日

平市寺内 嗣子 牛久 英
外 親戚 牛輪 久道 泰一 志蔵 蔵
石倉 忠一

幸吉

儀かねて病気療養中のところ薬石効なく三月四日午後一時三十分七十九才の高令をもって永眠いたしました　茲に生前の御厚情を深謝し謹んで御通知申上げます

追って葬儀は三月六日午後二時自宅出棺いたします

昭和三十五年三月四日

平市田町二 喪主 宮川義一
親戚代 横浜 男
同 崎山 郎
友人総代 同 崎善 蔵
和野 貝 徳三 郎
勘満次 蔵

いわき歌話会詠草 ②

2月28日 於静風荘

観音参りの妻が摘み来しふきのとうほろほろに苦き春の味と香　佐川定次郎

さく裂すまた原爆が人の世のほげしき怒りあざ笑うこと　会田亮

嶺灯の光の中をよぎりゆく炭車を待てり夜雨に濡れつつ　結城良一

室咲きの桃のつぼみのまろまろと日々ふくらめば希いも明かるし　小貫あや

癒えがたく病み臥す子も見舞ひ来し我も安らぐ言ふ事のなく　横山茂

道路の冬田の中の電線に砂塵渦巻く風切れる音　大井川虚空子

わが皮膚に喜しひめくる感触の地上より屑く気流に乗りて　橋本小夜

小庭べのつるうめもどきに朝な来鳴く頬白は一つならし　岡政子

四十七年の昌泰産まる四時十五分との顔もわが事の如くわきたつ　鈴木ミツ

苛立ちを紛らはさんと畑打ちて今日に幾日節々痛む　矢内宮水

おづおづと鯛の不漁にともいふ去年よりはやく春なきたちて　大内与志郎

朝の陽のあまねく差すに戸を開せりヤマびとの多くストに倦るるか　田中賢介

ろくでなき我に仕へて細る身のかい抱けばその乳房も哀ふ

慶弔録

◇内郷市◇
【出生】▼大谷雅子（平市材木町二三　要次郎長女）▼門井三千代（富町町田二二　民夫長女）▼袖山康（高野町中倉八七　清長男）▼渡辺由美（御厩町上宿一八　政一長女）
【死亡】▼坂本敬郎（三）＝御厩町
◇磐城市◇
【出生】▼小川浩子（堀一　晃長女）▼江尻浩司（滝尻字神力前一二六　靖三男）▼小野文夫（橋本一二　胖二男）▼船田潤（滝尻字上谷地一五二　勇二郎長男）
【結婚】▼猪狩清（平市下高久イノ二男）菊地美江子（平市上片寄　磨次郎四女）

平一小で春休みの生活懇談会

平一小では春休みが近づいたので子供達やPTAらと三日から五日まで各町内毎に会場を持ち、子供会活動の反省、春休みをどう過したらよいか、地区PTA活動の反省、春休みをどのように過ごさせたらよいかなどについて懇談会を開いた。

NAK 第一

5日　1040KC

6・00 子どもニュース
05 あすを吹く声「山の子の家」（山口県）▼劇「ソロモンの洞窟」
40 スポーツだより
7・30 土曜の夜のおくりもの ▼コーラス、二十の扉 ザ・ピーナッツ 伊藤素道とリリオ・リズム・エアーズ▼懐しのメロディー古賀政男 藤山一郎ほか▼とんち教室 清川虹子 石黒敬七 柳橋
9・20 ニュース解説 村田勉 五郎
30 演芸独演会（浪曲研究会）浪曲「あぶら虫」 国友忠

NAK 第二

1540KC

6・00 英語ニュース
05 ブラームス作品 東唱 ハープ山畑松枝 ホルン千葉馨
30 私たちの演奏会
7・00 映画音楽「ジョージ・ダニング作品集」解説 清水光雄
30 若い世代へ スポーツ探検物語「近代オリンピックの始まり」須永宏
8・00 軽音楽ホール「鈴木章治とリズムエースショー」スイング・オールスターズ ゲスト テナーサックス 松本英彦
9・00 リサイタル「ピアノ小奏鳴曲第4番変ロ長調」（モーツァルト）他 ピアノ独奏 田村宏 フィルハーモニア室内楽団

RFL ラジオ福島

6・00 チョコラの童話「ヘンゼルとグレーテル」
10 まほろろし探偵 大平透
30 夕のコーラス

NHK・TV 第四チャンネル

6・00 漫画映画「動物園」
07 ホームラン教室「ゆれるホーマーズ」
35 世界見たまま「ヒマラヤのふもと」阿部盛明
7・15 ハイウエー・パトロール「無実の殺人犯」ブフローデリック・クロフォード他
45 歌舞伎座中継❶「源平布引滝」（実盛物語）斎藤実盛＝尾上松緑 瀬尾十郎＝市村羽左衛門 九朗助＝尾上鯉三郎 小まん＝中村福助 葵御前＝河原崎権十郎 ❷「素襖落」太郎冠者＝尾上松緑 大名＝市村羽左衛門 太刀持＝坂東八十助 姫御寮＝坂東鶴之助他
9・50 スポーツだより
45 音楽の小箱
7・15 花春アワー 落語「強情灸」古今亭志ん奴
30 きらめくメロディー 藤家虹二クインテット「シャイン」「ブアリライフ」「クラタットポルカ」他
8・00 花形歌手歌う遊覧船「ぼくは泣いちっち」「ほっぱなの小径」「キサスキサス」ゲスト柳亭痴楽
30 今週の歌謡ベストテン 主「哀愁」「麦踏み坊主」「足摺岬」他
9・00 浪曲玉手箱 織田作之助作「夫婦善哉」口演 木村若衛 曲師山本太一
30 犯人を挙げろ「京の女」（後編）武藤章司 宮川洋一他

勤労小中生三百人

内郷市 小学校一年生まで

内郷市青少年愛護連盟（会長平川十%をしめ、小学校一年生、二年吾司氏）ではこのほど三十四年度の市内小中学校児童生徒の勤労少年数をまとめた。これによると小学校百四十九人、中学校百五十七人の三百六人で職種別には小学校は新聞配達四十四人、食品販売（納豆、コロッケ、牛乳、てんぷら）百九人、中学校は新聞配達九十人、販売百伝い五十四人、店の手伝い十三人で、小学校六年生と中学校三年生がアルバイト総数の三

又小学校＝高坂小主十七人、綴小四十人、内町小二十八人、宮小十八人、御厩小十人、白水小十六人で一、二年生をのぞいて六年生が半数をしめている。

学校保健衛生説明会

健研究大会は今秋平市で開かれることになっているため、平保健所では十一日午後十二時三十分から平三小講堂に石城管内の小中高保健主事、養護教諭などを集め「今年度結核予防法と学校保健法に基く健康診断の実施」「給水施設水質検査の実施」「今年度寄生虫病予防」などの説明会を行なう。

貸間

▽四・五、三畳 二間つき▽委細面談 平市駅前大通り株式会社ナルダン堂（電三八四〇）

急募

▽20才前後の通勤可能な男子 若干名 平市月見町五八（片倉製糸隣）月見荘アパート
▽希望の方は三月九日までに自筆履歴書郵送下さい 面接日は追って通知します
関内薬局 平市四丁目 電（代）三一七五

女社

員市内在住身元保証人要 経歴履歴書持参 委細面談 平市駅前大通り株式会社ナルダン堂（電三八四〇）

募集

工場男子従業員 若干名
高校卒以上一名（年令満二十才未満）
中学卒以上一名（年令満十七才未満）
面接日八日迄履歴書持参
大黒屋食品株式会社 ヤクルト平処理工場 平市正内町八六 電二一九一

募集

婦人集金奉仕員 若干名
年令二十五才以上の方
希望者履歴送付の事 面接日通知す
安田生命平中央支部内 平月掛営業所 平市五丁目 電三一九五

募集

今般当支社の業務拡張に伴い左記の通り募集を行ないます
一、職種 営業部員 若干名 二十三才―四十五才迄
一、資格 高校卒（旧中学卒）以上 促託人二名要
一、報酬 九、〇〇〇円以上 交通費その他支給
一、応募地区 平支社を中心に一〇〇粁以内
一、選考日 三月十八日迄 履歴書送付の事 面接日追って通知す
日本電建 平支社 平市堂ノ前七ノ二 電四七六八・五六四一

化粧品を知る！

たくさんある化粧品、あなたは何がどんな目的でつくられ、どういうときに使ったらよいかおわかりですか、化粧品の知識を得る事があなたのお化粧を正しくそして美しくする事です
バストクリーム 六〇〇円
ピーエークリーム 二〇〇円
シラトヤ 平市一丁目 電2364

活動力の原素… ホルモン料理！

御家族連れでお食事にどうぞ
定食 スープ付 一〇〇円
日 みの焼 一五〇円を二〇円
土 カルビ焼 二〇〇円を一五〇円
サービス
営業時間 午前十時から
珍味の店 大衆食堂 明月 平・2（平館前）電3056

生花 祝 達もします 花徳

平市 南町 電三三七六

すき焼を！

たべないお方が「義経焼」を好んでたべると言うことは……
何ともいわれぬ独得の味があるからです
義経焼 一枚（一人前） 一二〇円
モーニングサービス（七時―十一時）
コーヒー・トースト・玉子付 五〇円
急募 男女店員若干名（十八才―二十五才）
明るい純喫茶 中央さかえ 平市中央通り TEL・4644

毎度御愛顧を戴いて居りますキャバレーパッションでは三月一日より純喫茶（但午前十時より午後六時まで）も始めました コーヒー一杯で昼間も踊れる店、パッションを是非御利用下さい
キャバレーパッション 磐城市中坪 TEL・二六六〇
◇募集 ウエイトレス 二名 バーテン見習 一名

御卒業 御就職 おめでとうございます
御通勤に ビジネススーツを
ビジネスウェアとして大切なことは上品なリズム感と適度の注目性です
その條件にピッタリ合った洋服を豊富に取揃え陳列中
会員の店 ホかや 平・三 電2203

あなたの肌を診断します
春がやって来ました
あなたが一番美しくなれる季節 デリケートな肌は一人一人が違います ご自分の肌を知ることが美しくなる第一です。ところで貴女はご自分の肌の状態をハッキリと知ってますか？
お気軽にご相談にお出掛け下さい
◉資生堂美容師 3月10日来店
◉カネボウ美容師 3月13日来店
SANKO 三幸 平市三丁目角 電4931―3

映画案内

★【平市】8日まで
※世界館（七・〇〇）明日から大人だ（八・二五）風雲将棋谷
★東映劇場（六・〇五）七色仮面 悪魔の爪痕（七・三三）薩摩の狼火（八・二五）源太郎笠
★平館（六・一五）殺人者を挙げろ（七・一五）彼女だけが知っている（八・三五）拔き射ちの竜
★東宝民劇（五・二〇）上役下役 ご同役（六・四五）ジャコ万と鉄（八・二五）戦国群盗伝（5日まで）
★平新東宝（七・一一）水戸黄門 とあばれ姫（八・四三）女死刑囚の脱獄
★三夜東映（六・四八）富嶽秘帖 前篇（七・五二）幽霊八十八夜（九・二五）噴火鷹
★ひかり座（六・三六）黄色い恐怖（八・四一）西部は俺にまかせろ（7日まで）
★聚楽館（六・三〇）野性の息吹き（八・三五）メリーディア号の難破（7日まで）
※【内郷市】
★綴映劇 事件記者・時限爆弾 月夜に消えた女 優だらけの捜査
★第一イワキ 歌麿をめぐる五人の女 暴風圏 廃墟の銃声（6日まで）
※【常磐市湯本】8日まで
★湯本座 夜六時半 拳銃に泣くドム・ドーリーソ ロモン王の宝庫（7日まで）
★三函座 夜六時半 浮草 朱の花粉 聖女と拳銃
★常磐座 夜六時半 死者よりの挑戦 江戸っ子判官と振袖小僧 天下の副将軍（8日まで）
★常磐日活 夜六時半 狙われた十代 清水の暴れん坊 抜き打ちの竜
※【磐城市小名浜】8日まで
★国際 レ・ミゼラブル 幼な心
★磐城座 清水の暴れん坊 ギターを持った渡り鳥 おヤエの女中大将
★東映 若桜千両槍 女の牙 悲劇の呼子鳥
★金星座 正々堂々 浅間の佐太郎 姐妃のお百（5日まで）
★銀星座 エロデ大王 抜き射ち二挺拳銃 血戦奇襲部隊（7日まで）
※【勿来市植田町】8日まで
★菊多館 夜六時半 百万弗の対決 廃墟の銃声 花吹雪一番纏
★うえた館 夜六時半 明治天皇と乃木将軍 旅情 風来物語
★中央館 夜六時半 飢えた男 青春を吹きならせ 男が命を賭ける時
★植田ロマンス 夜六時半 地獄の高速道路 焦土作戦 サンダ峠の待ち伏せ（5日まで）
※【四倉町】8日まで
★四倉国際 関の孫太っぺ 野火
★東宝・海盛座 深夜の目撃者 昼下りの暴力

100円貨店

話し合っている時には、その相手の真意を検討できぬままに過ぎてしまうが、そのことが心にひっかかって後であってもない、こうでもないと、一応の判断をして、心を整理しなければならぬ時がある。ところが、忙しい時は、そのまま忘れてしまう。相手が真面目くさって言ったことでも、前後の話や挙動などから、どうしても素直に理解できず、言葉の裏にあるものを探ぐろうとするのが、人の習性でもある。疑い深いということではなくて、その人その人にあてはまる方程式がある。お世辞の上手な人、口先だけの人、皮肉な人、それぞれタイプがある。だから話をしたり、一緒に行動していても、ピンとこないところがある。このひっかかり（つまり、その人の方程式）を正しく計算し、整理してかからないと、あとで計算違いからくる誤差になるむ。毎晩、床につく前に、心にひっかかっている問題を、静かに判断し、解答が出てからねむることにしている。きょうの心のひっかかりを、あすまで残しておくことは、宿題を忘れて、あした一緒にやると同じく負担になるものだ。（龍人）