火防 消防の備えは完璧だが……

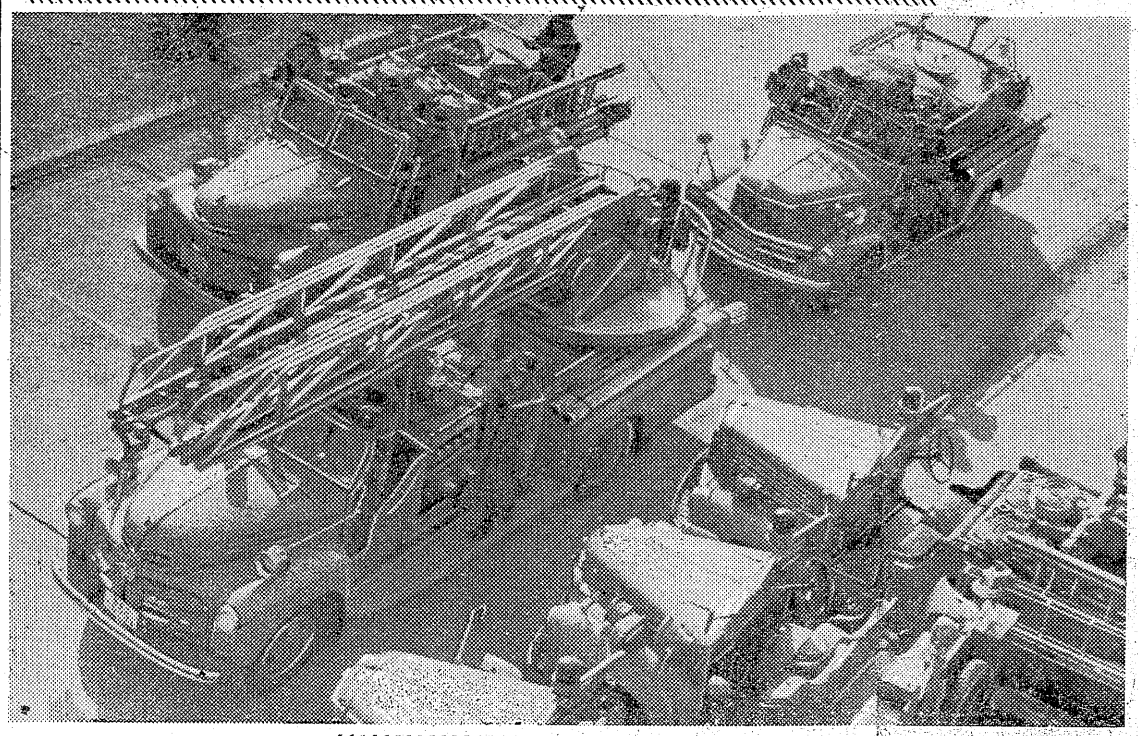

最新鋭消防車はいざに備えて勢そろい、署員の訓練も厳しく迅速だ。

一八一八が火の始末

夜ごと「火の用心」を呼びかける平市胡麻沢仲良しグループのよい子たち。

火災発生が一番多い。

○…二十九日から春の火災予防運動に入ったが、その暁古河好間炭鉱選炭場が庚肉にも燃え、三日の強風下には小田炭鉱検炭室の火災を含めた六件の火災が発生、運動期間中だけに当局では極度に神経をとがらせている。人災といわれる火災は、各人の注意で未然に発生を防げるもの。消防署、消防団では期間中各種行事で強く火災予防の啓発に乗りだした。

○…平市消防署では、署員四十名が昼夜の別なく火災発生を望楼から監視、タンク車、ハシゴ車、親子ポンプ車を設備。また消防団一千名も、傘下動消防車十一台、小型動力ポンプ四十台を備えて、日ごろ訓練にいそしみ、消防態勢の万全を期している。市内各所には公認の四十ヶ貯水槽が四十個所、消火栓二百三十八カ所が配置されており、火災発生時の消火に便ならしめている。

○…一方火災予防には、民間団体が自発的に火防組などの組織をつくり、それぞれの創意で、隣組、部落、町内単位に夜警を行なうなど協力態勢をつくっている。その好例として胡麻沢の少年火防班がある。リーダーの阿部良吉さん指導のもとに男女平二小五、六年生七名からなる仲良しグループで、拍子木をつくって「ボクたちの家を火災から守ろう」と毎晩自分たちの住家や営住宅を中心に自発的な夜回りを続けている。

○…消防の備え、火防態勢は完璧なまでに備わっているが大事なのは火の元。一人一人が消防士、夜回りの一員の気構えで火気の後始末に責任を持つこと、日常生活にはいつでも安全な状態で火気を扱うよう注意することが大切である。と当事者は家庭に泣く前の注意を強くうながしている。

昭和抄

○…さくらの便りが聞かれるころになると、そそる気もゆるみ、火の元もついおろそかになり勝ち。三月から四月にかけては乾燥期と相まって火災発生が一番多い。

○…二十九日から春の火災予防運動に入ったが、その暁古河好間炭鉱選炭場が庚肉にも燃え、三日の強風下には小田炭鉱検炭室の火災を含めた六件の火災が発生、運動期間中だけに当局では極度に神経をとがらせている。人災といわれる火災は、各人の注意で未然に発生を防げるもの。消防署、消防団では期間中各種行事で強く火災予防の啓発に乗りだした。

○…平市消防署では、署員四十名が昼夜の別なく火災発生を望楼から監視、タンク車、ハシゴ車、親子ポンプ車を設備。また消防団一千名も、傘下動消防車十一台、小型動力ポンプ四十台を備えて、日ごろ訓練にいそしみ、消防態勢の万全を期している。市内各所には公認の四十ヶ貯水槽が四十個所、消火栓二百三十八カ所が配置されており、火災発生時の消火に便ならしめている。

○…一方火災予防には、民間団体が自発的に火防組などの組織をつくり、それぞれの創意で、隣組、部落、町内単位に夜警を行なうなど協力態勢をつくっている。その好例として胡麻沢の少年火防班がある。リーダーの阿部良吉さん指導のもとに男女平二小五、六年生七名からなる仲良しグループで、拍子木をつくって「ボクたちの家を火災から守ろう」と毎晩自分たちの住家や営住宅を中心に自発的な夜回りを続けている。

○…消防の備え、火防態勢は完璧なまでに備わっているが大事なのは火の元。一人一人が消防士、夜回りの一員の気構えで火気の後始末に責任を持つこと、日常生活にはいつでも安全な状態で火気を扱うよう注意することが大切である。と当事者は家庭に泣く前の注意を強くうながしている。

きょうの話

炭田も三十年ぐらの最盛期に比べたら半分以下の五十数炭鉱に減った。その離職者も三千六百人に及び、常炭鉱では離職者名簿を作って、就職あっせんに乗り出すという。

× ×

不況をよそに、残った健全経営の炭鉱は輸送に追いつけないほど活況を呈している。暖房用の低品位炭でも、冬の需要に追い回されているわけでアル業者は新聞が不況を宣伝してくれたため、今は笑いが止まらぬほどもうかっているとうそぶいている。

× ×

平石炭支局の調査によると出炭は昨年八月の二十五万三千㌧を最低に次第に伸び、十月の三十三万八千㌧を最高にいずれも三十万㌧を上回り、送炭は九月以降出炭を二、三万㌧ずつ上回ったため、貯炭は減る一方。これが残った炭鉱の出炭だから好況をかこつのも当然。

× ×

だが、夏枯れで再び不況が来ることが予想されているのだから、経営者も労務者も手離しで喜んではいられまい。

福島、茨城両県にまたがるいわゆる常磐

潮学生寮で34人を募集

磐城市では神奈川県川崎市生田三二六六に建設した潮学生寮の入寮者三十四人を三月いっぱい募集する。

夕刊 いわき民報

発行所 平市田町63
いわき民報社
社長 野沢武蔵
電話（代表）4161番
© いわき民報社1960

定評ある呉服店
春の きものと帯
高級呉服 実用衣料
三井
平・三 電4824—5

公衆衛生の優良な店 平地区公衆衛生協会表彰

旅館 とらや 堀川マサ 平市田町 電二六四八

宮川理容所 宮川義一 平市田町 電三八五二

そばと食事 扇屋 水竹政勝 平市紺屋町 電三七一五

酒蔵 しらぎく 内蔵つる 平市田町 電二〇五四

すきやき 割烹 石川亭 平市田町銀座街 電二〇四三

公衆浴場 尼子湯 平市一丁目角 電三三七

珍菓 ともくるみ 友胡桃 金澤屋 平市営の前一七

割烹 大貞 平市田町 電四九一七・四九一八

平ー新潟二級国道 推進計画を改革

船田政調会長、村上建設相が来平

安保で国会解散しない

一級国道六号線、二級国道平―新潟線、小名浜港などを視察するため、六日午前十時五分平着の急行〝みやぎの〟で来平した村上建設大臣、船田自民党政調会長は平駅長室で在平記者団と会見し、建設大臣は「二級国道は重要な産業道路であり、三十五年度から計画を改めるよう検討中である」と語りまた船田氏は「安保批准問題で国会が解散するようなことは絶対ない」と断言、大要次のように述べた。

村上建設大臣＝二級国道平―新潟線の整備は産業道路として重要な問題である。特に同線は二級国道の中でも重要視しており、年間二億円をつぎ込んでいる。一級国道に編入することについては五カ年計画を六幅に改定する必要があり、三十五年度から検討を加えることになっている経済が伸びて来ている現在、そ【記者会見する村上㊧と船田㊨の両氏】れにオリンピックが日本で開かれるので、特に道路には力を入れなければならないわけだ。

船田自民党政調会長＝安保改定の批准問題は五月の会期一ぱいで通ると考えているが、もとより慎重にしようとしている彼等のために米軍が駐留するということだから、それほど悪くはならないだろう。また安保條約の批准によって国会が解散することは絶対ないし、またそうであってはならないと信じている。

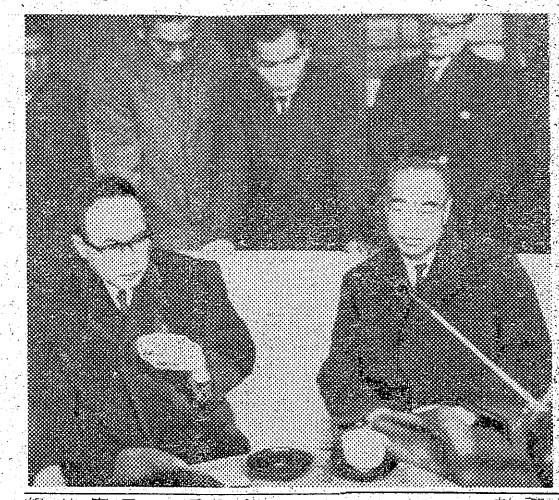

青少年問題と子供会を検討

内郷市公会堂

県青少年問題協議会主催の石城地区青少年健全育成推進員と子供会指導者研究会は二十二日午前十時から内郷市公会堂で開く。同研究会には先に県から委託された石城地区の推進委員と子供会の役員が参加、今後の青少年問題と子供会のあり方について研究するもので同会終了後、県婦人児童課長宮繁護氏の「青少年問題の概念とその対策」福島大田口孝之教授の「青少年の心理とその指導」県社会福祉協議会事業部長永井健二氏の「組織活動とボランティア」についての講演がある。

トランジスタロラン受信機の発表会

磐城 世界初の測定機

洋上の船舶が天候や時刻に支配されず自船の位置を迅速正確に測定できる世界最初の、トランジスタロラン受信機展示発表会が製造元日本無線株式会社の代理店磐城市字船引場、常盤無線株式会社の主催で四日午後二時から小名浜漁協組合会議室で開かれた。

昨年十一月わが国最初のロラン送信局三局（北海道落石局、岩手県大船渡局、茨城県波崎局）が開設され、日本周辺および西太平洋においてもロラン航法によって容易、正確に自船の位置を決定することができるようになった。すなわちロラン測定の場合、ロラン送信局から受信機は七百五十㌔、夜間は一千四百㌔の距離内であれば測定ができ、❶天測と違いどんな悪天候の時でも測定ができる❷取り扱いがたやすい❸測定に要する時間が状況が良ければ二分以内、悪い時でも十分程度ですむことなどの長所があり、とくにこの日発表されたトランジスタロラン受信機は従来のものと比較して小型化（従来のもの六分の一以下）軽量化（同三分の一以下二十五・五㌔）低消費電力化している点が特徴で、漁船がロラン受信機を設備したときには好漁場を発見して水揚げ港を往復するような場合、最短コースを選んで航行することができるので、航海時間の短縮、燃料油の節減などをはかることができるとあって、見学した船主はじめ漁労長無線通信士漁業関係者は食指が動いたようだった。

供養で寄付

平市田町二宮川義一氏は亡父幸吉さんの遺志として五日左の各団体へ寄付した▽平福祉協議会五千円▽平養老園、平児童指導所、福島鑑賞指導協議会、平消防団、白銀区内会、白銀青年会、白銀婦人会へ各二千円。

25区で一万七千円を寄付

市営球場基金

平市二十五区では市営野球場建設基金として五日、二万七千円を本社に寄託した。

民報映画案内

★【平市】8日まで
★世界館（七・〇〇）明日から大人だ（八・二五）風雲将棋谷
★東映劇場（六・〇五）七色仮面悪魔の爪痕（七・二三）隠密の狼火（八・二五）猫太郎笠
★平館（六・一五）殺人者を挙げろ（七・一五）彼女だけが知っている（八・三五）拡き射ちの女
★東宝民劇（五・三〇）アイ・ラブ・ユウ（六・五〇）ある日わたしは（八・四〇）若い恋人たち
★平新東宝（七・一一）水戸黄門とあばれ姫（八・四三）女死刑囚の脱獄
★三夜東映（六・四八）幽霊八十八夜（七・五二）宮城秘帖前篇（九・一五）噂噂噂
★ひかり座（六・三六）黄色い恐怖（八・四一）西部は俺にまかせろ（七時まで）
★銀楽館（六・三〇）野性の息吹き（八・三五）メリーディア号の難破（7日まで）
【市郷】
★綴映劇場 事件記者・時限爆弾 月夜に消えた女 優だらけの掟
★第二イワキ 歌麿をめぐる五人の女 暴風圏
※【常磐市湯本】8日まで
★湯本座 夜六時半 拳銃に泣くドム・ドーリーソロモン王の宝庫（7日まで）
★三國座 夜六時半 浮草 朱の花粉 聖女と拳銃
★常盤座 夜六時半 死者よりの挑戦 江戸っ子判官と振袖小僧 天下の副将軍（8日まで）
★常磐日活 夜六時半 狙われた十代 清水の暴れん坊 抜き打ちの竜
※【磐城市小名浜】8日まで
★国際 レ・ミゼラブル 幼な心
★磐城座 清水の暴れん坊 ギターを持った渡り鳥 おヤエの女中大将
★東映 若様千両橋 女の牙 悲劇の呼子鳥
★金星座 影法師捕物帖 坊ちゃんとワン マン親爺 よさこい時雨
★銀星座 エロデ大王 抜き射ち二挺拳銃 血戦寄襲部隊（7日まで）
※【勿来市植田町】8日まで
★菊多館 夜六時半 百万弗の対決 廃墟の銃声 花吹雪一番纏
★うえた館 夜六時半 明治天皇と乃木将軍 旅情 風来物語
★中央館 夜六時半 飢えた牙 青春を吹きならせ 男が命を賭ける時
★植田ロマンス 夜六時半 剣士の反逆 僕はツイてるアバッチの狼火
※【四倉町】8日まで
★四倉国際 宮総秘帖狐火地獄（風小僧）浪花の恋の物語（7日まで）
★東宝・湯盛座 深夜の目撃者 喜下の暴力

市況

魚類

（単位＝㌔）

（五日午後一六日正午）

六日の小名浜は釣りサバ、底引もの、サバ、セグロイワシなど出回ったが、数量は少なかった。

【小名浜港】巻網船十四カ統 釣りサバ船一隻 底引船二十隻▽サバ、アジ、セグロイワシ、マイワシ混り 六万㌔ 二四、五一四▽釣りサバ 一万一千五百㌔ 二三一五▽ナメタ 一万一千五百㌔ 一〇〇―一五〇▽水タコ 四千二百㌔ 四〇―七〇▽ヒラメ 二五一―二五〇▽アンコウ 三千㌔ 二五一―二五〇▽アブラサメ 二千五百㌔ 三五―一七〇▽マツカワ 二千㌔ 一三〇―一二五（小）一四五―一四〇▽トウジン 二千百㌔ 一二―一九〇▽アブラギス 二千㌔ 三〇―二五▽小アカジ 百九十㌔ 二〇―一八〇▽メクラウンコ 九百五十㌔ 四五―四〇▽シゲタラ 九百㌔ 六〇▽小ヤリイカ 七百五十㌔ 五〇―四〇▽サメカレイ 四百五十㌔ 五〇―三二▽ノドクロ 二百八十㌔ 一〇〇―八五▽メヒカリ 二百三十㌔ 四〇―三〇【江名港】底引船三隻 五千七百㌔ 二一―八〇▽水タコ 千八百㌔ 四五―三五▽ナメタ 七百五十㌔ 一四〇【中之作港】巻網船四カ統 底引船三隻▽サバ、セグロイワシ混り 一万五千㌔ 二一―一九▽アブラサメ 三千七百五十㌔ 四〇―一八▽水タコ 三千七百五十㌔ 四五―三五▽トウジン 千八百七十㌔ 六〇▽ナメタ 千二百㌔ 二四五―七〇▽ギス 七百五十㌔ 一五〇―一二〇▽マツカワ 五百㌔ 一五〇―一二〇お断り 野菜市況は休み

NAK 第一
6日 1040KC
6・00 国会討論会 西村直己 井手以誠 佐々木良作 小川半次 司会唐島基智三
7・30 花の星座 森繁 畑中伊藤 白根 藤崎世津子他
8・15 寄席❶落語「本膳」三遊亭小金馬❷漫才「僕は小説家」木田鶴夫 亀夫❸落語「指南書」三遊亭円歌
9・10 ニュース解説 新井達夫
20 仲よし演芸会 ゲスト天津羽衣 曲師東山富士夫 楽団木の実グループ 審査神久保 水野

NAK 第二
1540KC
6・30 映画 日本映画「黒い画集」解説飯島正
7・00 きらめくリズム 歌三宅光子 ビンボー・ダナウ 原信夫と楽団
30 農村の歩み「暖地ビートをめぐって」三井栄三
8・00 科学談話室 期待の心理「條件反射の話」島津恒
30 青年学級の友 「因習をめぐって」（結婚について）講師宮本常一
9・00 ショパン連続演奏会 ピアノ リシャルド・バクスト❶二十四の前奏曲作品28❷マズルカ

NHK
6日
6・00 カネカロンコロムピアラリー「夜汽車で帰ろう」「白い小指の歌」他
35 今週のヒットパレード クボタ歌謡パレード
7・00 柳屋演芸会 落語二題❶「おんぼろ旅館」雷門五郎❷「心眼」桂文楽
8・00 キスミーミュージックコンパクト「皆殺しのうた」「リトルダーリン」「さくらさくら」他
30 東西お笑い他流試合
9・00 国華浪曲名人会 東家浦太郎
30 三橋美智也ショー「雪のだるまさん」「迷子のとんびッ子」「大江戸祭りうた」他

NHK・TV
6・00 スクラビー君の野外演奏会
08 虹が呼んでいる 徳野みどり 坂本武 英百合子他
35 マリオネット「とんちとん九郎」結城孫三郎
7・30 花の星座 森繁久彌 畑中夏予 伊藤久男 奈良光枝 沢村みつ子 原田信夫 朝丘雪路他
8・15 お好み日曜座「潮の娘」八木隆一郎作 鈴木端穂 小林千登勢 津村悠子 原ひさ子他

お断り 高校入試問題は紙面の都合で一日休みます。

新しいDPは富士
小さなBARブルー・アイ
近日オープン
小さなお店ですが 落付いたBARにじたいとねがっております
平市新田町 二業館横 BAR ブルー・アイ
★バーテン見習急募★
大谷石井七
自転車ならノザワ どうせ買うなら六丁目の門馬で！
婦人用、男女兼用の中古品 あります
平信販のチケットを御利用下さい
ノザワ自転車
代理店 門馬自転車店 平市六丁目 自宅 電二五五一 電五二八五
出前 カイカ レストラン 電二三五〇・五四六七
正宗・各宗 仏具 橋本屋 平市新川町 電三九四八
写真は 舘林 平公園下 電三九六

急募 ▽小型四輪車運転手▽電機工 委細面談 常磐市表町通り 吉村電気商会 電三〇二三、三〇二三
急募 女店員事務員中卒以上内郷市内の方身元保証人要履持 委細面談内郷市綴映劇場前 電（平）三五八〇 深谷薬局
募集 男、女、理容師、見習生、住込、委細面談 平市南町、電三三八〇 直龍軒
急募 ▽男子店員若干名▽年令二十才まで▽優遇す 平市田町五四 浅草食堂
男女 店員中卒以上 市内在住身元保証人要優遇履歴書本人持参委細面談 平市三丁目 岡万年筆店 電四三三三
東京 都内各地▽アパート、新築売家、土地売買、住宅斡旋 照会先平市営前電四〇八五平安建設不動産部平出張所
募集 製縄女工さん 若干名 委細面談 平市月見町 志賀製縄所 平市月見町三三 電三三〇四
募集 婦人集金奉仕員 若干名 年令二十五才以上の方 希望者履歴持参の事 面接日通知す 安田生命平中央支部内 平月掛営業所 平市五丁目 電三二九五
募集 店員急募 店舗を改造拡張致しましたから、左記のように店員を募集致します 一、レジスター ウェイトレス 三名 一、バーテン見習 一名 一、コック見習 二名 ㊟…十五日ごろ開店の予定。希望の方直接来店下さい。 レストラン プラジル 平市田町並木通り（電話二九九〇番）
添田自動車修理工場 平・北白土 電三四九三
喫茶パー 花束 平・酒喜商会
酒清津会 やまとがわ 大喜多や 平市材木町 電3722
毎度御愛顧を戴いて居りますキャバレーパッションでは三月一日より純喫茶（但午前十時より午後六時まで）も始めましたコーヒー一杯で昼間も踊れる店、パッションを是非御利用下さい キャバレーパッション 磐城市中塚 TEL・二六六〇
◇募集 ウエイトレス 二名 バーテン見習 一名

テープに話す日米親善

高校生英語グループ

平―カリホルニア結ぶ声の交換

☆…磐城市の聖テモテ教会とアメリカのカリフォルニア州ポオルト市の聖ミカ…☆

☆…イル教会の仲だちで平市内の高校生グループとアメリカの高校生とがテープ…☆

☆…に乗せて声の交換を行ない、日米親善に一役果たすことになった。聖テモテ…☆

☆…教会のロス神父と聖ミカイル教会のアーノルド神父が教会の手で日米両国の…☆

☆…高校生が心を結び、広く世界平和運動の一環として役立てようというもの。…☆

平市八幡小路の古宮正栄氏＝福島一子、細代節子さんら男女八人の高に答え生徒らが話すという座談形式で進められた話は日本の高校生活を主体にし、特に試験地獄から試験勉強に追いまくられる。この試験に落ちた者の中には悲観して悪の道に落ち込む者も少くない、と試験ばやりの日本学生の生活を伝えている。八人の生徒で約三十分間録音、このあとにロス神父の経営する聖テモテ教会の幼稚園と磐城市の青年団の活動なども録音。全部で約二時間のテープにまとめ三月下旬に送ることになっている。

この録音テープと交換にアメリカの聖ミカイル教会からもアメリカの高校生活を録音したテープが送られてくることになっている。高校生同志がテープに託して互いに両国の高校生活を交換、有無を通じて両国間の親善に大いに役立てるのがねらい。古宮君らは英会話をはじめてから半年位だったので言葉が通じるかと心配顔。

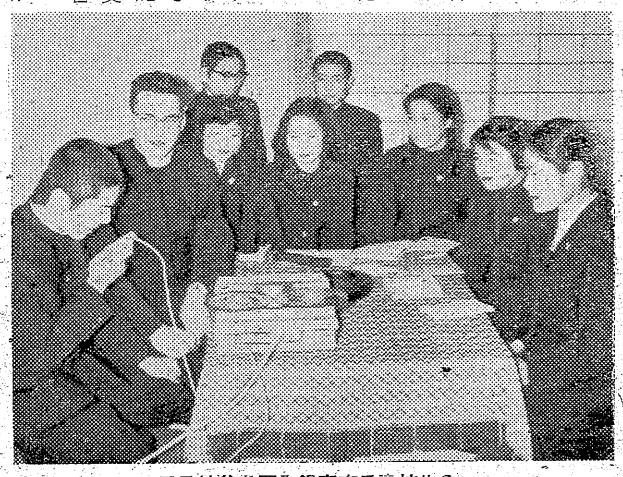

ロス神父を囲み録音する高校生ら

競争率30倍

初の平市職員採用試験

平市役所が情実人事から明朗人事へ含め十人から十五人どまりとみられている。

刷新への初の職員採用試験は五日午後一時から公会堂で日本間に昭和九年生れ（満二十六才）までの応募者二百九十人（臨時職員四十人を含む）が受験した。地方自治法を始め出題者が首をかしげるほどの難問題三十問だけに、受験者たちは算数と四つに組んで苦闘。合格率三十人に一人という〝狭き門〟に今さらながら市役所職員になる難しさを痛感していた。試験結果の第一次発表は十日に行なわれさらに面接試験によって二十二日ごろ一般事務職員、技術職員五十人ほどが職員候補採用名簿に記入されるが、採用は欠員にしたがって成績順に逐次補充される仕組で四月の新採用は事務、技術職員を

【平市初の職員採用試験】

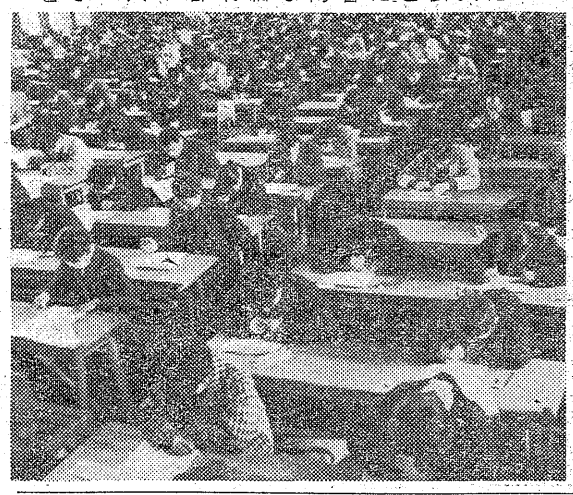

空気銃で浴場射つ

五日午後四時五十二分ごろ平市北白銀町平警察署管内の浴場で、職員十二、三人が入浴中、突然空気銃が発砲され東側窓ガラスに豆つぶ大の穴があきガラスにヒビが入った。幸いケガ人はなかったが、悪質ないたずらに平鉄道公安室、平署に捜査を依頼した。

密輸時計事件の余罪を追及

【昨報】四日、関税法違反（密輸時計販売）の疑いで常磐市湯本字三阿二五六、時計行商金子乗吉（三四）を捕え取り調べ中の磐城署では五日午後四時、常磐署の協力を得て、金子に密輸時計の販売あっせんをしていた疑いで常磐市湯本字ザイナーとして修業中だったが、五日栄養失調で帰宅療養中だった多賀初枝さん（八）方が六日朝、小康を得て午前六時ごろ四倉町四丁目五ノ五洗い張業者が午前六時ごろ影浜したときはすでに死んでいた。金子は石城地方をはじめ茨城県内でも、およそ百個の密輸時計を売りさばいていた疑いがあるので追及している。

また少年自動車強盗

平市 ドスで六百円を奪う

平署では六日午前零時三十分ごろ新潟県北蒲原郡笹神村大字今板住居不定無職少年（一七）を自動車強盗の疑いで緊急逮捕した。この少年はスポーツ新聞に出ていた自動車強盗の記事からヒントを得、金ほしさにやったと自供した。

この少年は五日午後十一時十分ごろ平駅前のハイヤー駐車場に停車していた常磐交通株式会社荒賀厚さん（三）の運転する小型ハイヤーに「四倉まで」といって乗り、車が平市草野下神谷の公営住宅前国道にさしかかったとき、荒賀運転手に「金を出せ」とおどし、現金六百円入りのガマ口を奪ったうえ、車の運度を上げさせた。少年は超スピードにうつれば荒賀運転手に「要子があるか」などと話しかけた。荒賀運転手は車が四倉町新町三和タクシー付近にきたとき危険を感じ、スキをみてスピードを落して運転台から道路に飛び降り、付近の人に救いを求めた。このため車は電柱に正面衝突して停車、少年は付近の山に逃げ込んだが町の人達二十人と同町警部補派出所署員二人に追われ六日未明捕ったものだった。

天気予報

（小名浜測候所発表）

【今晩】西風晴れたり曇ったり、ところによりにわか雨。

【あす】北西の風晴れたり曇ったり。

海上　今晩風波でる模様、あすは多少風波ある。

お食事処　玉半提供

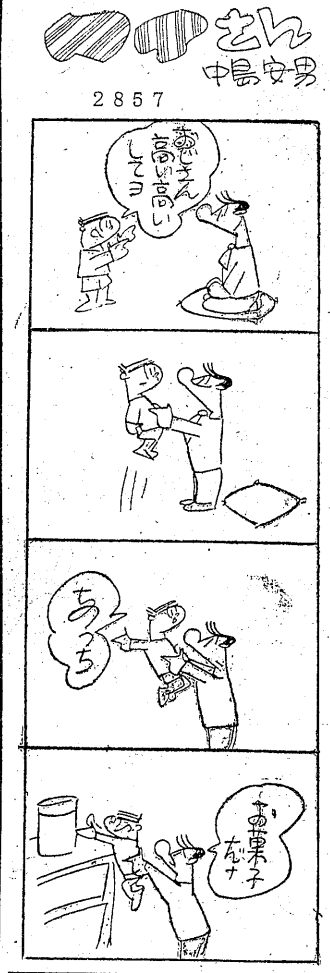

オカゴの行列いつまでか？
食料品の手カゴは悪評サクサクですのでこれをやめ、お勘定もお買上毎にその場でできるよう直します（結局逆戻り？）四月十日から
キューピーマスタード三五円一六十円
粉末ガーリック（ニンニク粉）四五円
月曜サービス
一階（食料品）養老昆布　百匁八円
二階（衣料雑貨）プラスチックピンチ　二九円を二五円
三階（衣料品）紳士折たたみトーレーナイロン傘一三八〇円を一一五〇円
旧館（食堂）四月初旬全館完成まで
募集（三輪運転手、掃除係、店内巡視各二名
藤越　平市

出前夜12時迄　玉半　五〇三一　五〇三二

尼子の餅　御菓子
サオ菓子　といわれるもので当店技術陣自慢の各種のアンで風味をそえ　日持ちもよく広くご愛顧を戴いております
（1本100円　折　200円から）
ぴんぴん　平餅本舗　松月堂　平市銀座　TEL.2206

徹心院　葬送の際は御多忙中の処遠路態々御会葬下され且つ御丁重な御香料を賜わり御厚情誠に有難く厚く御礼申上げます　実は一々拝趨の上御礼申上ぐべき処略儀乍ら御紙上を以って御礼申上げます
昭和三十五年三月六日
安積郡逢瀬村多田野
嗣子　植頭義之
要
友人代表　植頭義三
外　佐藤喜一郎
親川角戸　山崎豊太
同郎正一

永隆院　葬送の際は御多忙中の処遠路態々御会葬下され且つ御丁重な御香料を賜わり御厚情誠に有難く厚く御礼申上げます　実は一々拝趨の上御礼申上ぐべき処略儀乍ら御礼申上げます
昭和三十五年三月五日
平市田町二
喪主　宮川義一
親戚総代　横山徳男
同　浜崎善三
友人総代　野崎滴次郎
同　和貝勘次郎

公衆衛生の優良な店　平地区公衆衛生協会表彰

日本観光旅館連盟
湯本温泉　松泊館
電話　常磐（〇六七）（代）二二四一

全館新装！
寿司　てんぷら　花玉
常磐市役所前　電二二〇二・二九一三

戸田理容美容院
戸田忠
四倉町新町五九　電五一一

音昇魚店
長谷川昇三郎
四倉町新町三一　電五五

飯島理美容院
飯島常則
外従業員一同
四倉町三町目七ノ一〇　電五〇九

割烹　寿司　幸楽
鈴木愛子
磐城市上明神町　電三〇一

男の意地と哀愁
詩情豊かに描きあげる

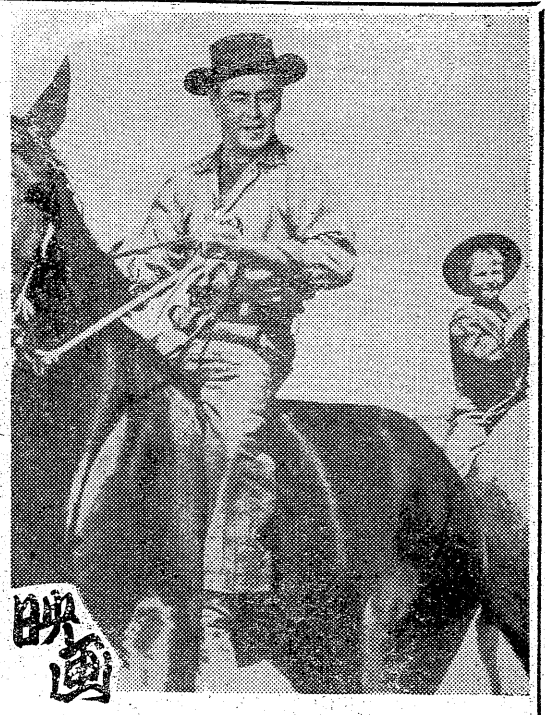

〝誇り高き反逆者〟

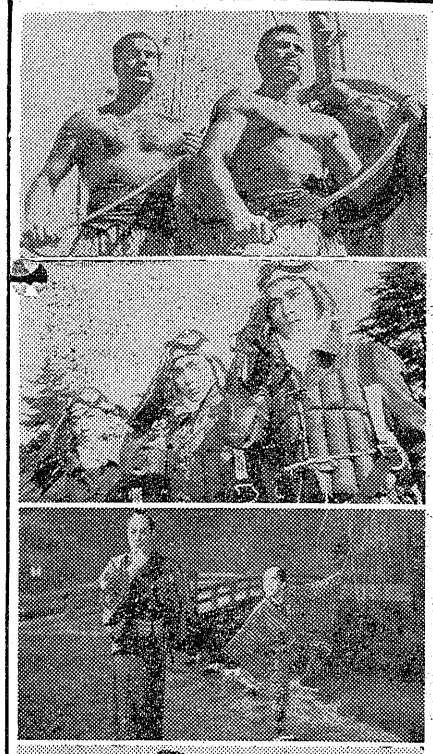

誇り高き反逆者

南北戦争で妻を失ったジョンはショックで唖になった息子のディビットと愛犬ランスを連れて北部へきた。困窮にみせる金もなく、羊追いのうまいランスをバーリーの息子たちが盗もうとしたのをとめて逆にバーリーに殴られる。それをみていた女二人で農園をしているリネットは同情して前金を立替え、ジョンは農園で働く。ランスを手放に内証で売り、ディビッドは手術をしたが失敗。犬はバーリーの手に渡っており、ジョンとバーリーは対決。納屋の傍らにバーリー一味がまわったのをみてディビットは思わず父の名を呼んだ。ショックで唖はなおりランスを連れた親子はリネットの待つ農園へ向う。米・サミュエル・ゴールドウィン・ジュニア・プロ映画。アラン・ラッド、オリビア・デ・ハビランド主演。テクニカラー・ビスタビジョン。

暗黒街の女

MGM映画。シド・チャリシー、ロバート・ティラー主演。メトロカラー・シネマスコープ。（8―14日ひかり座）

海賊黒鷹

略奪者マンフレドの一団に襲われたエレナ姫を救った旅人リカルドは復讐を誓い自から海賊黒鷹と名乗りマンフレド打倒を宣言した。怒ったマンフレドは彼の留守に同士ジョヴァニの許婚者ステラとエレナ姫を人質にした。黒鷹は自首して姫を救おうとするが逆に死刑にされそうになり、ジョヴァニに救い出される。マンフレドの情婦エバは彼がエレナ姫にひかれているのを知り、反逆をたくらんで殺され、エドラも無人マルクの手からマンフレドに渡る。弟の命を助ける条件でマンフレドは姫と結婚式をあげた夜、黒鷹は変装して城中に入るが見破られて脱出。城外には同志のほか民衆が武器を手に立上った。マンフレドはみじめに死んだ。街中に平和が戻り、エトラは領主として迎えられ、エレナ姫とリカルド、ジョヴァニとステラは結ばれる。伊・エンピー仏・

（海賊黒鷹、あゝ特別攻撃隊、地獄の風車、女難旅行、サザエさんの赤ちゃん誕生、にあんちゃん、千鳥の印籠）

虹之介乱れ刃

大映京都映画。西山正輝監督作品。中村豊美川純子主演。大映スコープ。（9―15日世界館）

虹之介地獄の風車

東映京都映画。沢島忠監督作品。大友柳太朗、吉山京子主演。イーストマンカラー・東映スコープ。（9―15日東映劇場）

若手三羽烏 女難旅行

ガイドをアルバイトにした三人組は兵庫県から上京した女学生を受持つ。豊太郎（山本）は操（桑野）から明後日の見合いをこわしてくれと頼まれ、真吉（三上）はさつきからみ子が妊娠しているからと手術の手帳を頼まれ、一平（小坂）は孝子から別れた母が東京にいるらしいから捜してくれと頼まれる。孝子の母は箱根で女中をしていると判り、操の姉で医者の卵の龍子が操のお目付役として同行

落語天国紳士録

アパートの家主清兵衛（榎本）は大の落語好きで、落語の中に出てくる人物と同じ名の人でなければ部屋を貸さない。アパートの住人の心配は細川さんが事業に失敗して借金で苦しんでいることと、九州まで古物をあさりに行って音沙汰のない源兵衛が残していった娘ツル子（柳川）がキャバレーで歌って自活していることである。ツル子に婿さんを世話しようと、彼女に言いよる男川島を退散させたが彼は大家の娘照子の婆子になるはずの寅屋のボンボンで、おかげで婆子の口は破算。アパートでただ一人の独身者島田先生も恋人がいてダメ。ツル子は源兵衛から電報がきて三万円を送るため芸能社と契約して関西へ行くことになる。インチキ芸能社だとかけあうと違約金十万円とギャラ三万を持ってこいという。清兵衛が虫干しに出した皿が十三万の手付けで売れたが、源兵衛が帰ってきて、ツル子はその金を細川さんの会社再建のためにさし出す。東宝映画。青柳信雄監督作品。東宝スコープ。☆

大岡政談 千鳥の印籠

東映京都映画。佐々木康監督作品。片岡千恵蔵、大川恵子主演。イーストマンカラー・東映スコープ。

富嶽秘帖（完結篇）

東映京都映画。内田吐夢監督作品。伏見扇太郎、花園ひろみ主演。東映スコープ。

千両獅子

東映京都映画。内田吐夢監督作品。市川右太衛門、大川恵子主演。東映スコープ。（9―15日三夜東映）

続べらんめえ芸者

芸者小花（美空）はオリエント電気のテレビ技師二宮（高倉）と親しくなった。オリエントの貿我専務は社長の椅子を狙い、関西財閥松竹大船映画。田島信男監督作品。イーストマンカラー・松竹グランドスコープ。

伴淳の駐在日記

松竹京都映画。倉橋良介監督作品。伴淳三郎主演。松竹グランドスコープ。

学生野郎と娘たち

日活映画。中平康監督作品。中原早苗、長門裕之主演。日活スコープ。（9―15日平館）

有閑捕物帖 地獄の風車

東映京都映画。沢島忠監督作品。大友柳太朗、吉山京子主演。イーストマンカラー・東映スコープ。（9―15日東映劇場）

若手三羽烏 女難旅行

ガイドをアルバイトにした三人組は兵庫県から上京した女学生を受持つ。豊太郎（山本）は操（桑野）から明後日の見合いをこわしてくれと頼まれ、真吉（三上）はさつきからみ子が妊娠しているからと手術の手帳を頼まれ、一平（小坂）は孝子から別れた母が東京にいるらしいから捜してくれと頼まれる。孝子の母は箱根で女中をしていると判り、操の姉で医者の卵の龍子が操のお目付役として同行

落語天国紳士録

アパートの家主清兵衛（榎本）は大の落語好きで、落語の中に出てくる人物と同じ名の人でなければ部屋を貸さない。アパートの住人の心配は細川さんが事業に失敗して借金で苦しんでいることと、九州まで古物をあさりに行って音沙汰のない源兵衛が残していった娘ツル子（柳川）がキャバレーで歌って自活していることである。ツル子に婿さんを世話しようと、彼女に言いよる男川島を退散させたが彼は大家の娘照子の婆子になるはずの寅屋のボンボンで、おかげで婆子の口は破算。アパートでただ一人の独身者島田先生も恋人がいてダメ。ツル子は源兵衛から電報がきて三万円を送るため芸能社と契約して関西へ行くことになる。インチキ芸能社だとかけあうと違約金十万円とギャラ三万を持ってこいという。清兵衛が虫干しに出した皿が十三万の手付けで売れたが、源兵衛が帰ってきて、ツル子はその金を細川さんの会社再建のためにさし出す。東宝映画。青柳信雄監督作品。東宝スコープ

サザエさんの赤ちゃん誕生

東宝映画。青柳信雄監督作品。江利チエミ、小泉博主演。東宝カラー・東宝スコープ。（9―15日東宝民劇）

にあんちゃん

日活映画。今村昌平監督作品。長門裕之、吉行和子主演。日活スコープ。☆

可愛い花

日活映画。井田探監督作品。伊藤エミ、伊藤ユミ主演。日活スコープ。（9―15日平新東宝）

ちびっ子珍道中

予約した旅館に部屋がなく一行は汚ない宿に泊る。ふみ子は想像妊娠だった。孝子の母は熱海におり、バス代未払で一行は山の中にとり置きされたりする。しかし操と豊太郎、孝子と一平、さつきと真吉もそれぞれ結ばれるだろう。松竹大船映画。田島信男監督作品。イーストマンカラー・松竹グランドスコープ。

世界の有名品
御入学卒業記念に
御嫁入りのお支度に！
ブラザーミシン
ミシンと編機のデパート
石川ミシン
平・2丁目　電3232
磐城市西町　電2496

トランジスタラジオが当る
オネスト'60祭
スプリングセール
3月1日／4月30日
インクビンのいらない
賞品
特賞／100本／トランジスタラジオ
1等／1500本／14金万年筆
2・3等／15000本／本ジューム付万年筆
18000本／シャープペンシル
岡萬年筆店
平市三丁目　電4333

ご入学のお祝いに
ランドセルなら
★文部大臣賞受賞★
★東京都知事賞受賞★
優れたカバンは優れたアクセサリーです
ヨシダカバン
平市駅前　TEL.4400

ニイアス　富士印
日本標準規格品
昭石の便利瓦は
品質価格とも斯界の第一人者です
代理販売店
株式会社　野内商会
平市四丁目　電四一〇一二